

**TOMADA DE PREÇOS Nº002/2022-PMSC  
PROCESSO ADMINISTRATIVO Nº 010/2022/PMSC**

**EDITAL DE LICITAÇÃO**

**O MUNICÍPIO DE SANTA CRUZ/PE**, com sede na Avenida 03 de Maio, nº 276, centro, Santa Cruz – PE, inscrito no CNPJ/MF sob o nº 24.301.475/0001-86, através de sua Comissão Permanente de Licitação, constituída conforme disposto na **Portaria n.º 001/2022, de 03 de janeiro de 2022**, de acordo com a Lei Federal nº. 8.666/93, e suas alterações posteriores, torna público aos interessados que às **09:00h do dia 04 de Abril de 2022**, na **Sede da Prefeitura Municipal**, Situada a Av. 03 de maio, nº 276 - Centro - SANTA CRUZ-PE, local para quaisquer esclarecimentos, estará promovendo licitação na modalidade **TOMADA DE PREÇOS**, do tipo **MENOR PREÇO**, julgamento **GLOBAL**, através de **execução indireta, no regime de empreitada por preço unitário**, objetivando a contratação especificada no subitem 1.1 deste Edital, regida pela Lei nº 8.666/93, alterações posteriores, Decreto 9.412/2018, Lei Complementar 123/06, alteradas pelas Leis Complementares 128/2008, 147/2014 e 155/2016, Decreto Federal 8.538/2015 e demais normas complementares pertinentes e pelas condições a seguir expostas:

**1.0 – DO OBJETO DA LICITAÇÃO**

**1.1**– A presente licitação tem por objeto a contratação de empresa especializada para prestação de serviços de engenharia civil relativos à execução das obras, com fornecimento de materiais e mão de obra, para Construção de Calçada na Avenida 03 de maio, Situado na Sede do Município de Santa Cruz (PE), conforme solicitação expressa da **Secretaria Municipal de Obras e Serviços Urbanos**.

**1.2** – Os serviços compreendidos nesta licitação deverão ser executados de acordo com as condições estabelecidas nos Anexos deste Edital que ficam fazendo parte integrante do presente Edital, independentemente de transcrição.

**2.0 - DO PRAZO DE EXECUÇÃO DOS SERVIÇOS E VIGÊNCIA CONTRATUAL**

**2.1** - O prazo de execução dos serviços será de **180 (cento e oitenta) dias, com prazo de início de até no máximo 03 (três) dias**, após solicitação oficial da Secretaria, contado a partir da emissão da Ordem de Serviço, recebimento da Nota de Empenho e/ou assinatura do Contrato emitida pela **Prefeitura Municipal de Santa Cruz**.

**2.2** - A vigência do contrato será de **12 (doze) meses**, a partir da emissão da Ordem de Serviços emitida pela a **Prefeitura Municipal de Santa Cruz**, podendo ter seu prazo prorrogado ou ser rescindido, se assim for da vontade das partes, na conformidade do estabelecido na Lei nº 8.666/93 e alterações posteriores.

**3.0 – DOS RECURSOS FINANCEIROS**

**3.1** – Os recursos financeiros para pagamento das despesas decorrentes do presente Certame serão provenientes da seguinte Dotação Orçamentária:

**Unidade Orçamentária: PREFEITURA MUNICIPAL DE SANTA CRUZ  
PROGRAMA ATIVIDADE Nº041.122.002.205**

## **ELEMENTO DESPESA Nº44.90.51.00-Obras e Instalações; RECURSOS PRÓPRIOS**

### **4.0 – DOS COMPONENTES DESTE EDITAL**

4.1 - Constitui anexos deste edital e dele fazem parte integrante, independentemente de transcrições:

**ANEXO I – PLANILHA ORÇAMENTÁRIA/MEMÓRIA DE CÁLCULO/COMPOSIÇÕES/  
CRONOGRAMA FÍSICO-FINANCEIRO/COMPOSIÇÃO DE BDI/PLANTAS**

**ANEXO II – MEMORIAL DESCRITIVO/ESPECIFICAÇÕES TÉCNICAS**

**ANEXO III - DECLARAÇÃO DE ENQUADRAMENTO COMO MICROEMPRESA OU EMPRESA  
DE PEQUENO PORTE OU MICROEMPREENDEDOR INDIVIDUAL**

**ANEXO IV - DECLARAÇÃO AO CUMPRIMENTO DO DISPOSTO NO INCISO XXXIII, DO ART.  
7º DA CONSTITUIÇÃO FEDERAL**

**ANEXO V - MODELO DE PROCURAÇÃO - CREDENCIAMENTO**

**ANEXO VI – MODELO PROPOSTA**

**ANEXO VII – ATESTADO DE VISITA**

**ANEXO VIII – MINUTA DO CONTRATO**

### **5.0 – DAS CONDIÇÕES PARA PARTICIPAÇÃO**

5.1 – Somente poderão participar da presente licitação as empresas regularmente estabelecidas no país, que satisfaçam, integralmente, as condições previstas neste Edital, sendo **vedada** a participação de:

5.1.1 - Empresas declaradas inidôneas para licitar ou contratar com qualquer órgão ou entidade da Administração Pública direta ou indireta, Federal, Estadual ou Municipal;

5.1.2 - Empresas temporariamente suspensa de licitar e impedidas de contratar com o município;

5.1.3 - Estiverem sob processo de falência, concordata, recuperação judicial ou recuperação extrajudicial;

**5.1.3.1 - *Só será permitida a participação de empresas em recuperação judicial e extrajudicial se comprovada, respectivamente, a aprovação ou a homologação do plano de recuperação pelo juízo competente e apresentada certidão emitida pelo juízo da recuperação, que ateste a aptidão econômica e financeira para o certame.***

5.1.4 - Empresas das quais participe servidor ou dirigente de qualquer órgão, ou entidade vinculada ao Município de SANTA CRUZ, bem assim a empresa da qual tal servidor/dirigente seja sócio, diretor, gerente ou responsável técnico;

5.1.5 - Enquadradas nas disposições do art. 9º da Lei Federal n.º 8666/93;

5.1.6 - Em regime de consórcio, qualquer que seja sua forma de constituição.

5.2 - Os participantes deverão ter pleno conhecimento dos termos deste Edital, não podendo evocar nenhum desconhecimento como elemento impeditivo da correta formulação da proposta ou integral cumprimento do contrato, não sendo aceitas alegações posteriores.

5.3 - Somente poderão participar da licitação empresas que atenderem às exigências deste Edital.

5.4 - Cada empresa apresentará uma só proposta, não sendo admitidas alternativas.

**5.5** - Antes de ser processada a licitação, a Comissão Permanente de Licitação poderá, por motivo de interesse público, por sua iniciativa ou em consequência de solicitações de esclarecimentos, modificar este Edital e seus Anexos, bem como adiar ou prorrogar o prazo para recebimento das propostas, devendo publicar, nos mesmos veículos nos quais foi publicado o AVISO do presente certame, as alterações feitas que, se interferirem na formulação das propostas, provocarão a reabertura do prazo inicialmente estabelecido.

**5.6** - A participação no presente Certame implica a aceitação plena e irrevogável das condições constantes neste Edital e seus Anexos.

**5.7** - As licitantes respondem pela fidelidade e legitimidade dos documentos apresentados em todas as etapas desta Tomada de Preços.

**5.8** – Cada licitante deverá apresentar-se com apenas um representante legal que, devidamente munido de instrumento hábil de mandato, será o único admitido a intervir nas fases do processo licitatório, respondendo, assim, para todos os efeitos, por sua representada, devendo ainda, no ato da entrega dos envelopes, identificar-se exibindo a Cédula de Identidade.

**5.8.1** – **O credenciamento far-se-á através de instrumento público de procuração ou instrumento particular com firma reconhecida, com poderes para praticar todos os atos pertinentes ao certame, em nome da proponente.** Em sendo sócio, proprietário, dirigente ou assemelhado da empresa proponente, deverá apresentar cópia do respectivo estatuto ou contrato social, no qual estejam expressos seus poderes para exercer direitos e assumir obrigações em decorrência de tal investidura.

**5.8.2** - No caso de Instrumento particular de procuração, deverá ficar comprovado que o subscritor da procuração tem poderes para tal delegação, comprovado através de cópia do contrato social e ou outro documento constitutivo, devidamente registrado em cartório.

**5.8.3** - Se, após o credenciamento, o representante da Licitante se ausentar da sala em que se realiza a sessão, o processo não será suspenso e caso se faça necessária a participação do mesmo e este estiver ausente, será reputada sua desistência. O retorno posterior do representante ausente não implicará no refazimento dos atos praticados em sua ausência, sendo considerados convalidados.

**5.9** - **A Procuração e documentos enumerados nos itens 5.8.2 e 5.8.3, e subitens, deverão ser entregues separadamente dos envelopes 01 (habilitação) e 02 (proposta de preços).**

## **6.0 – DO CADASTRO**

**6.1** – Os licitantes não cadastrados junto a Prefeitura Municipal de SANTA CRUZ, deverão efetuar **até o (3º) terceiro dia anterior** à data do recebimento das propostas, o seu cadastramento, na Av. 03 de maio nº276 centro Santa Cruz, do prédio sede da Prefeitura, situada à Av. 03 de maio, 276 – Centro – SANTA CRUZ-PE, das 08 às 12 horas, devendo para tanto, apresentar os seguintes documentos:

**I** – Registro comercial, no caso de empresa individual;

**II** – Ato constitutivo, estatuto ou contrato social em vigor, devidamente registrado, em se tratando de sociedades comerciais, e, no caso de sociedades por ações, acompanhado de documentos de eleição de seus administradores;

**III** – Inscrição do ato constitutivo, no caso de sociedades civis, acompanhada de prova de diretoria em exercício;

**IV** – Prova de inscrição no Cadastro Nacional de Pessoas Jurídicas do Ministério da Fazenda – CNPJ/MF; com situação ativa;

**V** – Decreto de autorização, em se tratando de empresa ou sociedade estrangeira em funcionamento no País, e ato de registro ou autorização para funcionamento expedido pelo órgão competente, quando a atividade assim o exigir;

**VI** – prova de inscrição no Cadastro de Contribuintes do Estado ou Município, se houver, relativo ao domicílio ou sede do licitante, pertinente ao seu ramo de atividade e compatível com o objeto contratual;

**VII** – Prova de regularidade para com a Fazenda Federal através de **CERTIDÃO NEGATIVA OU POSITA COM EFEITO DE NEGATIVA DE DÉBITOS RELATIVOS AOS TRIBUTOS FEDERAIS E À DÍVIDA ATIVA DA UNIÃO** expedida pela Secretaria da Receita Federal, abrangendo inclusive **as contribuições sociais previstas nas alíneas “a” a “d” do parágrafo único do artigo 11 da Lei Federal no. 8.212/1991;**

**VIII** - Prova de regularidade expedida pela Secretaria da Fazenda do Estado ou Distrito Federal;

**IX** - Prova de regularidade para com a Fazenda Municipal através de Certidão expedida pela Prefeitura Municipal de SANTA CRUZ – para empresas sediadas nesta cidade – ou pela Prefeitura relativa à sede ou domicílio da empresa;

**X** – Certificado de Regularidade do FGTS, fornecido pela Caixa Econômica Federal, com prazo de validade em vigor, conforme dispositivo da Lei nº 8.036, de 11 de maio de 1990, artigo 29, inciso IV;

**XI**- Prova de inexistência de débitos inadimplidos perante a Justiça do Trabalho, mediante a apresentação da CNDT- Certidão Negativa de Débitos Trabalhistas, fornecida pelo TST - Tribunal Superior do Trabalho, com prazo de validade em vigor, nos termos do art. 642-A da CLT c/c o art. 29, Inciso V da Lei nº 8.666, de 21 de junho de 1993;

**XII** – Balanço patrimonial e demonstrações contábeis do último exercício social, já exigíveis e apresentados na forma da lei, que comprovem a boa situação financeira da empresa, vedada a sua substituição por balancetes ou balanços provisórios, podendo ser atualizados por índices oficiais quando encerrados há mais de 03 (três) meses da data de apresentação da proposta;

**XIII** – Certidão negativa de falência, recuperação judicial e/ou Concordata expedida pelo distribuidor da sede da pessoa jurídica, ou de execução patrimonial, expedida no domicílio da pessoa física.

***\*Só será permitida a participação de empresas em recuperação judicial e extrajudicial se comprovada, respectivamente, a aprovação ou a homologação do plano de recuperação pelo juízo competente e apresentada certidão emitida pelo juízo da recuperação, que ateste a aptidão econômica e financeira para o certame.***

**XIV - Para empresas do ramo de engenharia/arquitetura:** Certidões de registro e/ou inscrição da empresa nas entidades profissionais competentes (CREA/CAU), dentro do prazo de validade; bem como dos seus responsáveis técnicos;

**\*Obs: Os licitantes deverão apresentar a documentação supra, em cópia autenticada por cartório competente e dar entrada no Protocolo Geral da Prefeitura, no horário das 08h às 13h.**

## **7.0 – DA REPRESENTAÇÃO**

**7.1** – As empresas concorrentes poderão ser representadas, em todas as fases do processo licitatório, por seus titulares, diretores com poderes previstos em seus estatutos para esse fim ou por representantes legais, devidamente munidos de instrumento de mandato (**item 5.8.1**), com poderes específicos para prática de quaisquer atos do procedimento licitatório, inclusive àqueles

relativos à interposição e desistência expressa de eventuais recursos administrativos.

**7.2** – As empresas que não se fizerem representar, nas condições e forma previstas nos itens **7.1**, **5.8** e **5.8.1**, não terão participação ativa durante o presente certame, impedidas, portanto, de assinar e rubricar todos e quaisquer documentos e atas, solicitar vistas, esclarecimentos e informações, requerer impugnações e/ou reconsiderações, interpor recurso, inclusive aqueles relativos à fase de habilitação, atos e decisões formais da Comissão que, só pode ser interpostos, dentro de suas fases correspondentes, sob pena de preclusão.

**7.3** – A não apresentação ou incorreções no instrumento de mandato, não inabilitará o licitante que, será considerado sem representante constituído, participando, porém, de todas as fases, como observador.

**7.4** Que não havendo representação ou credenciamento o respectivo preposto poderá participar das sessões públicas sem voz ativa e que todos os atos as licitantes serão intimadas por meio do diário oficial municipal para em assim querendo interpor recursos prevista na Lei Federal Nº8.666/93;

## **8.0 – DA HABILITAÇÃO**

**8.1** - Os documentos exigidos nos itens abaixo relativos à habilitação poderão ser apresentados em original, por qualquer processo de cópia autenticada por cartório competente, publicação em órgão ou imprensa oficial, desde que perfeitamente legíveis.

**8.2** – O licitante deverá apresentar toda a documentação comprobatória da necessária qualificação no que se refere a:

- a) Habilitação Jurídica;
- b) Regularidade Fiscal e Trabalhista;
- c) Qualificação Econômica e Financeira;
- d) Qualificação Técnica;
- e) Cumprimento do disposto no inciso XXXIII, art. 7º da Constituição Federal.

**8.3 – A Habilitação Jurídica será comprovada, mediante a apresentação da seguinte documentação:**

**8.3.1** - Prova de registro comercial, no caso de empresa individual e suas alterações devidamente registradas;

**8.3.2** - Ato constitutivo, estatuto ou contrato social em vigor e **suas alterações contratuais devidamente registradas, salvo quando consolidados, em se tratando de sociedades comerciais**, com prova da Diretoria em exercício e, no caso de sociedades por ações, acompanhado de documento (**ATA**) de eleição de seus administradores, no qual deverá estar contemplado, dentre os objetos sociais, a execução de atividades da mesma natureza ou compatíveis com o objeto da licitação;

**8.3.3** - Inscrição do ato constitutivo, no caso de sociedades civis, acompanhada de prova de diretoria em exercício;

**8.3.4** – Decreto de autorização, em se tratando de empresa ou sociedade estrangeira em funcionamento no País, e ato de registro ou autorização para funcionamento expedido pelo órgão competente, quando a atividade assim o exigir;

**8.3.5** - A empresa deverá apresentar o **Certificado de Registro Cadastral (CRC)** do Município de SANTA CRUZ.

**8.4 – A Regularidade Fiscal e Trabalhista será comprovada mediante a apresentação dos seguintes documentos:**

**8.4.1** – Prova de inscrição no Cadastro Nacional de Pessoas Jurídicas do Ministério da Fazenda – CNPJ/MF; com situação ativa.

**8.4.2** – Prova de inscrição no Cadastro de Contribuintes do Estado **ou** Município, relativo ao domicílio ou sede do licitante, pertinente ao seu ramo de atividade e compatível com o objeto contratual;

**8.4.3** – Prova de regularidade para com a Fazenda Federal, Estadual e Municipal, através de certidões positiva com efeitos de negativa expedidas pelos órgãos competentes, que estejam dentro do prazo de validade expresso na própria certidão, composta de:

**8.4.3.1** – Prova de regularidade para com a Fazenda Federal através de **CERTIDÃO NEGATIVA OU POSITIVA COM EFEITO DE NEGATIVA DE DÉBITOS RELATIVOS AOS TRIBUTOS FEDERAIS E À DÍVIDA ATIVA DA UNIÃO** expedida pela Secretaria da Receita Federal, abrangendo **inclusive as contribuições sociais previstas nas alíneas “a” a “d” do parágrafo único do artigo 11 da Lei Federal no. 8.212/1991;**

**8.4.3.2** – Prova de regularidade expedida pela Secretaria da Fazenda do Estado ou Distrito Federal;

**8.4.3.3** – Prova de regularidade para com a Fazenda Municipal, através de certidões negativa ou positiva com efeito negativa expedidas pela Prefeitura Municipal de SANTA CRUZ – para empresas sediadas nesta cidade – ou pela Prefeitura relativa à sede ou domicílio da empresa;

**8.4.4** – Certificado de Regularidade do FGTS, fornecido pela Caixa Econômica Federal, com prazo de validade em vigor, conforme dispositivo da Lei nº 8.036, de 11 de maio de 1.990, artigo 29, inciso IV;

**8.4.5** – Prova de inexistência de débitos inadimplidos perante a Justiça do Trabalho, mediante a apresentação da **CNDT- Certidão Negativa de Débitos Trabalhistas, fornecida pelo TST - Tribunal Superior do Trabalho**, com prazo de validade em vigor, nos termos do art. 642-A da CLT c/c o art. 29, Inciso V da Lei nº 8.666, de 21 de junho de 1993.

**8.4.6** – Os licitantes que se enquadrarem na categoria de microempresa ou empresa de pequeno porte ou microempreendedor individual deverão apresentar toda a documentação requerida, mesmo que apresente qualquer restrição quanto à sua regularidade fiscal e trabalhista, a fim de que possa ser aplicado o disposto do artigo 43 da Lei Complementar 123/2006, alteradas pelas Leis Complementares 128/2008, 147/2014 e 155/2016 e art. 4º §1º do Decreto Federal nº 8.538/2015.

**8.4.6.1** – Havendo restrição na regularidade fiscal e trabalhista da microempresa, empresa de pequeno porte e microempreendedor individual, será assegurado o prazo de **05 (cinco) dias úteis**, cujo termo inicial corresponderá ao momento em que o proponente for declarado vencedor do certame, prorrogável por igual período, a critério da Administração, para regularização, pagamento ou parcelamento do débito e emissão de eventuais certidões negativas ou positivas com efeito de certidão negativa, conforme o art. 43 § 1º da Lei Complementar 123/06, alteradas pelas Leis Complementares 128/2008, 147/2014 e 155/2016 e o § 2º, I do Decreto Federal nº

8.538/2015.

**8.5 - A Qualificação Econômica - Financeira será comprovada mediante a apresentação dos seguintes documentos:**

**8.5.1 - Certidão Negativa de Falência ou Recuperação Judicial e/ou Concordata**, em se tratando de sociedades comerciais, ou de Execução Patrimonial, em se tratando de sociedade civil, passada pelo distribuidor judicial da sede da empresa, em data de, no máximo, **60 (sessenta) dias** anteriores a data de realização desta licitação. Caso o documento não consigne prazo de validade.

**8.5.2 - Só será permitida a participação de empresas em recuperação judicial e extrajudicial se comprovada, respectivamente, a aprovação ou a homologação do plano de recuperação pelo juízo competente e apresentada certidão emitida pelo juízo da recuperação, que ateste a aptidão econômica e financeira para o certame.**

**8.5.3 -** As certidões que não mencionarem prazo de validade serão consideradas **válidas até 60 dias** a partir da data da expedição.

**8.5.4 -** Balanço Patrimonial, referente ao último exercício já exigível e apresentado na forma da Lei.

**8.5.4.1 –** Os licitantes que forem Sociedades por Cota de Responsabilidade Limitada (LTDA) deverão apresentar no envelope de habilitação, cópia do Balanço Patrimonial já exigível, na forma da lei, com cópia das páginas do livro Diário onde o balanço e as demonstrações contábeis foram levantadas, inclusive os Termos de Abertura e de Encerramento, devidamente autenticado na Junta Comercial da sede ou domicílio da licitante;

**8.5.4.2 -** Em sendo sociedades regidas pela Lei N.º 6.404/76 (Sociedade Anônima), Balanço Patrimonial publicado no Diário Oficial ou publicados em jornal de grande circulação ou por fotocópia registrada ou autenticada na Junta Comercial da sede ou domicílio da licitante;

**8.5.4.3 –** Sociedades sujeitas ao regime estabelecido na Lei N.º 9.317, de 05 de dezembro de 1996 – Lei das Microempresas e das Empresas de Pequeno Porte (SIMPLES), deverão apresentar fotocópia do Balanço e das Demonstrações Contábeis devidamente registradas ou autenticados na Junta Comercial da sede ou domicílio do licitante;

**8.5.4.4 –** Sociedades criadas no exercício em curso deverão apresentar fotocópia do Balanço de Abertura, devidamente registrado ou autenticado na Junta Comercial da sede ou domicílio da licitante.

**8.5.4.5 –** Demonstrativo de cálculo, assinado por contador registrado em Conselho Regional de Contabilidade, comprovando Índice de Liquidez Geral (ILG) maior ou igual a 1,00 (um) calculado a partir dos elementos extraídos do seu último balanço geral exigível, pela seguinte fórmula:

$ILG = AC + RLP / PC + ELP$ , onde:

AC = Ativo Circulante

RLP = Realizável a Longo Prazo.

PC = Passivo Circulante

ELP = Exigível a Longo Prazo.

**8.5.4.6 –** Demonstrativo de cálculo, assinado por contador registrado em Conselho Regional de Contabilidade, comprovando Índice de Liquidez Corrente (ILC) maior ou igual a 1,00 (um)

calculado a partir dos elementos extraídos do seu último balanço geral exigível, pela seguinte fórmula:

$ILC = AC / PC$ , onde:

AC = Ativo Circulante

PC = Passivo Circulante.

**8.5.4.7** - Demonstrativo de cálculo, assinado por contador registrado em Conselho Regional de Contabilidade, comprovando Grau de Endividamento Geral (EG) menor ou igual a 1,00 (um) calculado a partir dos elementos extraídos do seu último balanço geral exigível, pela seguinte fórmula:

$EG = ET / AT$ , onde:

ET = Passivo Circulante + Exigível a Longo Prazo

AT = Ativo Total (AC + RLP + Permanente).

**8.5.4.8** – Comprovação de que recolheu junto a tesouraria do município até a data de recebimento e abertura dos envelopes de habilitação, por meio de quaisquer das formas previstas na Lei 8.666/93, Art. 31, III c/c 56, § 1º, garantia de R\$ 3.410,00 (três mil e quatrocentos e dez reais). Em recaído a garantia em títulos da dívida pública, os originais deverão se fazer acompanhar de certificado do órgão emissor, certificando quanto às suas autenticidades bem como de laudo de atualização expedido por organismo idôneo, com assinaturas dos prepostos reconhecidas em cartório. Os títulos deverão ter sido emitidos sob a forma escritural, mediante registro em sistema centralizado de liquidação e de custódia autorizado pelo Banco Central do Brasil e avaliado pelos seus valores econômicos, conforme definido pelo Ministério da Fazenda, conforme permitido pelo art. 56, § 1º, I, da lei 8.666/93;

**8.5.4.9** – Apresentada a caução de que trata este item, a Tesouraria do Município, emitirá recibo, especificando minuciosamente o tipo de caução recebida. Não serão aceitas garantias emitidas por pessoa jurídicas ou fiscais estranhas ao processo licitatório. Deste modo, somente serão aceitos cheques emitidos por empresa participante do processo licitatório, e que tenha no tempo próprio adquirido o edital. As garantias feitas em cheque de emissão de empresa licitante participante, somente terão os recibos expedidos, de forma como tratado neste subitem, quando da efetiva compensação definitiva do cheque. No momento da prestação deste tipo de garantia, ou seja, por meio de cheque de emissão da empresa participante, será dado recibo provisório de recebimento do cheque e não de recebimento de garantia. Posteriormente, quando da efetiva compensação do cheque, será fornecido o recibo quanto a garantia propriamente dita. Somente serão fornecidos recibos definitivos quanto às garantias de participação, feitas por meio de cheque, daqueles que tenham sido efetivamente compensados até três dias antes da data de recebimento das propostas. Os cheques que somente forem compensados em datas posteriores das que mencionadas neste subitem serão desconsideradas e devolvidas aos emitentes. Para fins de comprovação da data da efetiva compensação dos cheques, com demonstração da data em que os valores ficaram realmente a disposição do Município, a Tesouraria do município, anexa ao processo, cópias dos extratos bancários das contas correntes onde os mesmos foram depositados.

**8.5.4.10** – As garantias com títulos da dívida pública, seguro garantia e fiança bancária, deverão se apresentar em seus originais, não se aceitando cópias, mesmo que autenticadas. Estas garantias ficarão sob a guarda e cuidados da Tesouraria do Município.

**8.6 - A Qualificação Técnica será comprovada mediante apresentação dos seguintes documentos:**



**8.6.1-** Certidão de Registro da empresa licitante e do (s) responsável (eis) técnico(s) no Conselho Regional de Engenharia e Agronomia – **CREA/CAU** – Conselho de Arquitetura e Urbanismo, em vigor, na unidade da federação da sede da empresa;

**8.6.2** - Comprovação da licitante de possuir em quadro permanente, na data prevista para a realização da licitação, de **profissional (is) de nível superior (Engenheiro ou Arquiteto)** ou outro(s), devidamente reconhecidos pelo **CREA/CAU**, detentor (es) de **Atestado de Responsabilidade Técnica**, devidamente registrado(s) no **CREA/CAU** da região onde os serviços foram executado(s), acompanhado(s) da(s) respectiva(s) **Certidão(ões) de Acervo Técnico – CAT**, expedida(s) pelo conselho acima mencionado, que comprove(m) ter o(s) profissional(is) executado para o órgão ou entidade da Administração Pública direta ou indireta, federal, estadual, municipal ou do Distrito Federal;

**8.6.2.1-** Os profissionais indicados nos itens **8.6.1 e 8.6.2** deverão comprovar que são do quadro permanente da empresa, através da cópia autenticada da CTPS ou ficha funcional, ou do livro de registro de empregados, ou contrato social, contrato ou termo de prestação de serviço, ou ata de eleição da diretoria que comprove que o responsável técnico tem vínculo com a empresa. Quando se tratar de dirigente ou sócio da empresa licitante tal comprovação será feita através do ato constitutivo da mesma e certidão do **CREA/CAU** devidamente atualizada.

**8.6.2.2** - Os profissionais indicados pelo licitante, para fins de comprovação de capacitação técnico-profissional, de que trata do inciso I, § 1º, artigo 30, da Lei nº 8.666/93, deverão participar da obra ou serviço objeto da licitação, admitindo-se a substituição por profissionais de experiência equivalente ou superior, desde que aprovado pela administração.

**8.6.3** - A licitante deverá apresentar o **Atestado de Visita Técnica** ao local do serviço a ser fornecido pela **Secretaria Municipal de Obras e Serviços Urbanos – Setor de Engenharia**, em nome da empresa constando que a mesma, através de seu responsável técnico, visitou os locais onde serão executados os serviços, constatando as condições de execução e peculiaridades inerentes à natureza dos trabalhos, objeto desta licitação. A visita deverá ser agendada com antecedência mínima de 48h (quarenta e oito horas), no Setor de Engenharia/Infraestrutura da Secretaria de Obras e Serviços Urbanos, localizado na, Avenida 03 de maio, nº276, Centro, SANTA CRUZ –PE, através do telefone (87) 3874-8156, ou por e-mail: **pmscpe@hotmail.com**;

**8.6.3.1-** A empresa licitante, a seu critério, poderá declinar da visita técnica sendo, neste caso, necessário apresentar declaração formal assinada pelo responsável e/ou preposto da empresa licitante, sob as penalidades da lei, que tem pleno conhecimento das condições e peculiaridades inerentes à natureza dos trabalhos, e sobre os locais dos serviços, assumindo total responsabilidade por esta declaração, ficando impedida, no futuro, de pleitear por força do conhecimento declarado, quaisquer alterações contratuais, de natureza técnica e/ou financeira.

**8.7** – O cumprimento do disposto no **inciso XXXIII, do art. 7º da Constituição Federal**, será comprovado mediante documento firmado pelo interessado ou seu representante legal, em que declare, sob as penas da lei, que não emprega mão de obra que constitua violação ao disposto naquele preceito constitucional.

## **8.8 – DISPOSIÇÕES GERAIS SOBRE HABILITAÇÃO:**

**8.8.1** – Não será concedida habilitação ao licitante que deixar de apresentar qualquer dos documentos referidos nos itens **8.3.1 a 8.7** ou apresentá-los em desacordo com as exigências estabelecidas neste Edital.

**8.8.2** – Após a fase de habilitação, não cabe desistência da proposta, salvo por motivo justo decorrente de fato superveniente e aceito pela Comissão.

**8.8.3** – Os licitantes que não atenderem às exigências legais previstas neste capítulo, serão considerados inabilitados, ficando excluídos das fases subsequentes desta licitação, tudo de acordo e conforme preceitua o Parágrafo 4º do Art. 41 da Lei nº 8.666/93, atualizada pela Lei nº 8.883/94 (parágrafo 4º do Art. 41 - "A INABILITAÇÃO DO LICITANTE IMPORTA PRECLUSÃO DO SEU DIREITO DE PARTICIPAR DAS FASES SUBSEQUENTES"); **ressalvadas as restrições relativas à regularidade fiscal das microempresas, empresas de pequeno porte e microempreendedores individuais, nos termos da Lei Complementar nº 123/06**, alteradas pelas Leis Complementares 128/2008, 147/2014 e 155/2016.

**8.8.4** – Os documentos de habilitação e a proposta comercial serão apresentados em envelopes separados, fechados, com o título grafado com os termos seguintes:

**Envelope "A" - Habilitação**

**Prefeitura Municipal de SANTA CRUZ**  
**Comissão Permanente de Licitações**  
**PROCESSO ADMINISTRATIVO Nº 010/2022-PMSC**  
**TOMADA DE PREÇOS Nº 002/2022-PMSC**  
**DATA: 04/04/2022**

**Objeto: Contratação de empresa especializada para prestação de serviços de engenharia civil relativos à execução das obras, com fornecimento de materiais e mão de obra, de Construção de Calçada na Avenida 03 de maio, Situado na Sede do Município de Santa Cruz (PE).**

**[Razão social da empresa licitante]**

**[Endereço, telefone e fax da empresa licitante]**

**8.8.5** – A entrega dos envelopes para a Habilitação dar-se-á no local, data e hora da abertura constante neste Edital.

**9.0 – DA PROPOSTA**

**9.1** – Só serão aceitas as propostas entregues dentro do prazo firmado neste Edital, ou seja, na data e hora da abertura, em envelope fechado, nos quais deverão constar:

**Envelope "B" - Proposta**

**Prefeitura Municipal de SANTA CRUZ**  
**Comissão Permanente de Licitações**  
**PROCESSO ADMINISTRATIVO Nº 010/2022-PMSC**  
**TOMADA DE PREÇOS Nº 002/2022-PMSC**  
**DATA:04/04/2022**

**Objeto: Contratação de empresa especializada para prestação de serviços de engenharia civil relativos à execução das obras, com fornecimento de materiais e mão de obra, de Construção de Calçada na Avenida 03 de maio, Situado na Sede do Município de Santa Cruz (PE);**

**[Razão social da empresa licitante]**

**[Endereço, telefone e fax da empresa licitante]**

**9.2** – A proposta deve ser redigida em língua portuguesa em papel timbrado da empresa, datilografada ou digitada em computador, em 01 (uma) via e mais 01 (uma) cópia por meio óptico (CD ou DVD), em linguagem clara e objetiva, sem erros, emendas, rasuras ou entrelinhas, assinada a última folha, com aposição de carimbo da empresa ou licitante e assinatura, podendo

ser numerada e rubricada nas demais folhas, reconhecendo assim, a plena aceitação e aplicação das normas e critérios deste Edital.

**9.2.1 – Caso a empresa licitante não apresente a cópia por meio óptico (CD ou DVD), tal ausência não implicará em sua desclassificação.**

**9.2.2 – Os modelos de planilhas apresentados: (ANEXO I) – PLANILHA ORÇAMENTÁRIA/MEMÓRIA DE CÁLCULO/COMPOSIÇÃO/CRONOGRAMA FÍSICO FINANCEIRO/COMPOSIÇÃO DE BDI e (ANEXO II) MEMORIAL DESCRITIVO E ESPECIFICAÇÕES TÉCNICAS** deverão servir de roteiros a serem seguidos para a composição de preços unitários.

**9.2.2.1 – As planilhas do Anexo I - PLANILHA ORÇAMENTÁRIA/CRONOGRAMA FÍSICO-FINANCEIRO/COMPOSIÇÃO/COMPOSIÇÃO DE BDI** deverão fazer parte integrante da proposta da licitante.

**9.3 – O preço máximo global admissível pela Prefeitura para execução dos serviços é de: R\$ 341.098,76 (trezentos e quarenta e mil e noventa e oito reais e setenta e seis centavos).**

**9.3.1 - A Proposta de Preços** deverá ser elaborada obedecendo às condições estabelecidas no presente Edital, projetos, demais anexos e nas normas técnicas pertinentes, devendo apresentar as seguintes indicações:

**a) Planilha de Quantidades e Preços Unitários** devidamente preenchida, contemplando todos os itens constantes no modelo.

**b) Valor total da proposta**, em algarismo e por extenso, expresso em moeda nacional. Entendendo como preço total o somatório de todos os preços parciais, resultado do produto dos preços unitários propostos pelos quantitativos constantes da planilha orçamentária.

**c) As propostas** deverão apresentar preços correntes e de mercado, sem quaisquer acréscimos em virtude de expectativa inflacionária.

**d) As planilhas** deverão ser assinadas por quem de direito, nos termos do art. 14 da Lei Federal nº 5.194/66.

**e) Nos preços propostos** deverão estar incluídos nos preços unitários todos os custos com materiais, equipamentos, inclusive transportes, carga e descarga, mão-de-obra com seus respectivos encargos sociais, trabalhistas e previdenciários, tributos, despesas fiscais, despesas referente à implantação das placas das obras, ensaios de controle tecnológicos, aquisição de livros de ocorrência, manutenção dos canteiros de obras, BDI (Bonificação e Despesas Indiretas) e quaisquer outros encargos que incidam sobre a obra e serviços a serem executados, assim como as despesas de conservação e vigilância dos mesmos até a entrega final da obra à Prefeitura Municipal.

**f) Deverão estar incluídos nos custos dos serviços** as taxas e encargos de licenciamento de instalação e funcionamento, sendo de inteira responsabilidade da contratada todos os licenciamentos necessários ao pleno funcionamento do empreendimento.

**g) Cronograma Físico-financeiro dentro do prazo fixado para a realização da obra/serviço, indicando os valores e prazos mensais e totais, em reais e percentuais, para cada item.**

**h) Planilha de Composição da Bonificação e Despesas Indiretas (BDI), com a indicação percentual incidente sobre o custo dos serviços.**

**i) Planilha de composição de custos dos preços unitários.**

**9.3.2 – Deverá ser apresentada a composição de cada preço unitário (todos os insumos, mão de obra e encargos sociais), formadores dos preços da proposta devendo ser apresentada uma cópia impressa e outra em CD/DVD.**

**9.4 – Não será aceita proposta que contenha ofertas e vantagens não previstas neste Edital, ou que esteja em desacordo com as especificações aqui existentes.**

**9.5 – Deve conter o prazo de validade da proposta, que não poderá ser inferior a **60 (sessenta) dias**, contados a partir da data de abertura das referidas propostas.**

**9.6 – Não serão recebidos, em nenhuma hipótese, envelopes de habilitação e propostas, após iniciada a sessão de abertura dos mesmos.**

**9.7 - O licitante deverá informar na proposta, os seguintes dados: N° da Agência Bancária e N° da Conta Corrente (Pessoa Jurídica); Nome do representante que irá assinar o contrato, N° do CPF, N° do RG, Estado civil, profissão e endereço residencial.**

**9.8 - Será desclassificada a licitante que:**

**9.8.1 - Apresentar proposta com **preço unitário e global**, superior ao constante na **Planilha Orçamentária deste Edital (Anexo I)**.**

**9.8.2 - Apresentar – Modelo de Planilhas de Proposta de Preço com rasura ou em desacordo com o estabelecido neste Edital;**

**9.8.3 - Deixar de apresentar os detalhamentos referentes aos encargos sociais previstos, BDI, remuneração da Empresa, despesas fiscais indicando o percentual de ISS cobrado no local da prestação do serviço;**

**9.8.4 - Apresentar preços unitários e/ou global superiores aos valores orçados pela **Prefeitura Municipal de Santa Cruz**.**

**9.8.5 - Apresentar preços unitários e/ou global manifestamente inexequíveis, na forma dos §§ 1º e 2º do Art. 48, da Lei nº 8.666/93.**

**9.8.6 – Propuser condições ou proposta alternativa que não as contidas neste Edital.**

**9.8.7 - Apresentar BDI superior ao valor orçado pela **Prefeitura Municipal de Santa Cruz**.**

**10.0 – DO PROCEDIMENTO E ABERTURA DOS ENVELOPES DE HABILITAÇÃO E PROPOSTA DE PREÇOS.**

**10.1 – Qualquer cidadão pode acompanhar o desenvolvimento do processo de licitação, desde que não interfira de modo a perturbar ou impedir a realização dos trabalhos.**

**10.2** – Os envelopes referentes à documentação e à proposta deverão ser entregues pelo licitante ou por intermédio de representantes da firma licitante, simultaneamente, à Comissão Permanente de Licitação, em 02 (dois) envelopes distintos, fechados, contendo os dados indicados no item anterior deste Edital, no dia e hora em que se realizar a abertura da Tomada de Preços, ou seja, conforme o preâmbulo deste Edital;

**10.3** – Serão abertos, inicialmente, para verificação, os envelopes contendo a documentação para habilitação;

**10.3.1** – Cumpridas as formalidades da habilitação, a Comissão Permanente de Licitações, após apresentar o resultado do julgamento, dará vista da documentação a todos os licitantes presentes à sessão de abertura, os quais deverão rubricar a mesma documentação, ficando esclarecido que qualquer contestação por parte dos licitantes sobre o julgamento da habilitação deve ser formalizada no momento, para que conste em ata, e solucionada antes da abertura dos envelopes contendo as propostas;

**10.4** – Concluída a fase de habilitação, desde que não exista qualquer impugnação ou recurso, a Comissão dará início a abertura dos envelopes contendo as propostas das empresas habilitadas.

**10.4.1** – Será lavrada ata na sessão de abertura, circunstanciada, na qual serão consignadas declarações, contestações ou impugnações porventura Interpostas por qualquer das licitantes e as demais ocorrências que interessem ao julgamento da licitação e será assinada pelo Presidente e pelos membros da Comissão, e facultativamente, pelos licitantes ou representantes das firmas licitantes presentes; entretanto, se estes se recusarem a assiná-la, esta circunstância deverá ser em tempo, consignada na ata;

**10.4.2** – A ata de que trata o subitem anterior não poderá conter rasuras nem entrelinhas, registrando-se nela, através de ressalvas, todos e quaisquer enganos ou emendas que porventura venham a ocorrer.

## **11.0 – DO JULGAMENTO**

**11.1 – 11.1** – O julgamento será realizado em conformidade com a Lei n.º 8.666, de 21 de junho de 1993, art., 43, 46 e 45 e a Lei Complementar 123/06, alteradas pelas Leis Complementares 128/2008, 147/2014 e 155/2016 e Decreto Federal 8.538/2015. Será vencedora a empresa que apresentar **menor preço GLOBAL**.

**11.2** – No caso de empate entre duas ou mais propostas e, depois de obedecido o disposto no § 2º do art. 3º da Lei n.º 8.666/93, o vencedor será escolhido mediante sorteio público, salvo se houver na margem de **10% (dez por cento)** sobre o menor preço alguma microempresa ou empresa de pequeno porte, que deverá ser convocada para apresentar nova proposta, de preço inferior àquela considerada vencedora do certame, sob pena de preclusão, conforme reza o artigo 46 §1º c/c o artigo 45, I da Lei Complementar 123/06, alteradas pelas Leis Complementares 128/2008, 147/2014 e 155/2016 e no art. 5º § 1º, incisos I e III e § 8º do Decreto Federal nº 8.538/2015.

**11.3** - As propostas serão analisadas pela Comissão de Licitação, com base em análise técnica da **Secretaria Municipal de Obras e Serviços Urbanos – Setor de Engenharia**, que comporá a Comissão no referido certame;

**11.4** - O relatório da Comissão Permanente de Licitação, com a respectiva classificação das propostas apresentadas, será encaminhado à **Secretaria Municipal de Obras e Serviços Urbanos**, para homologação e adjudicação;

**11.5** – O resultado do julgamento da Comissão Permanente de Licitação somente será considerado definitivo após a homologação pela instância superior.

**11.6** – Serão desclassificadas as propostas que:

**11.6.1** – Não atenderem às exigências contidas no presente Edital de **Tomada de Preços nº 002/2022**, especialmente em relação ao objeto do mesmo ou importarem condições nele não previstas;

**11.6.2** – Sejam omissas, vagas ou apresentarem irregularidades e defeitos capazes de dificultar o julgamento, a critério exclusivo da Comissão de licitação.

**11.6.3** – Contenham ofertas e vantagens não previstas neste Edital, ou estejam em desacordo com as especificações aqui exigidas.

**11.6.4** - Contenham preços excessivos (acima das planilhas orçamentárias) ou manifestamente inexequíveis (na forma do Art. 48, inciso II, da Lei 8.666/93 e alterações);

**11.6.5** – Será desclassificada a licitante que apresentar proposta com **preço unitário e global**, superior ao constante na **Planilha Orçamentária deste Edital (Anexo I)**.

**11.6.6** – **Deverá constar na proposta da licitante o nome e a assinatura do Responsável Técnico, bem como o nº de registro do CREA/CAU.**

**11.6.7** – Apresentem o prazo de validade das propostas inferior a **60 (sessenta) dias**, contados da data da sua abertura;

**11.7** – Atendidas todas as exigências e especificações neste Edital de Tomada de Preços, a Comissão Permanente de Licitação, no julgamento das propostas, além de outras vantagens que a cargo da **Secretaria Municipal de Obras e Serviços Urbanos**, possam ser ressaltadas, considerará vencedor aquele licitante que melhor atender as conveniências da própria **PMSC-PE**, que ressalva o direito de decidir sobre o presente Edital de Tomada de Preços, reduzindo-o ou anulando-o no todo ou em parte, sendo que, em nenhum caso, caberá aos licitantes direito algum, de sob quaisquer pretexto ou títulos, exigir da **PMSC-PE**, qualquer parcela de indenização;

**11.8** – Nenhum documento integrante da habilitação e/ou propostas poderá ser retirado do recinto onde está sendo procedida a reunião da abertura dos envelopes sem autorização da Comissão.

## **12.0 – DOS CRITÉRIOS DE ACEITABILIDADE DOS PREÇOS**

**12.1** – Os preços deverão ser cotados em reais e **por preço global**.

**12.2** – Existindo discrepância entre os valores unitários e totais, prevalecerão os unitários e, havendo discordância entre os valores em algarismos e por extenso, prevalecerão estes últimos.

**12.3** – Serão desclassificadas as propostas que não atenderem às exigências do edital ou que apresentarem preços unitário e global superiores aos constantes na **Planilha Orçamentária**.

**12.4** - Os preços remunerarão todas as despesas com a execução dos serviços, e devem compreender todos os custos com materiais, mão de obra, encargos sociais, trabalhistas, previdenciários, fiscais e demais despesas, tais como as especificadas no **Anexo II (Memorial Descritivo/ Especificações Técnicas)** deste Edital, constituindo-se, a qualquer título, a única e completa remuneração pela perfeita execução do Contrato.

### **13.0 – DOS RECURSOS AOS ATOS LICITATÓRIOS**

**13.1** – Os recursos obedecerão ao que estabelece o art. 109 da Lei 8.666/93 e alterações posteriores.

**13.2** – O recurso referente à fase de habilitação terá efeito suspensivo e só será admitido antes do início da abertura dos envelopes contendo as propostas, sob pena de preclusão. Tal recurso deverá ser por escrito em duas vias de igual forma e teor, dirigido ao Presidente da Comissão da Licitação e entregue mediante o recebimento registrado na 2ª (segunda) via, por parte de qualquer membro da Comissão Julgadora e deverá ocorrer no prazo legal e no horário das 08h às 13 h.

**13.3** – O recurso na fase de julgamento das propostas, também terá efeito suspensivo, deverá ser manifestado por escrito, em duas vias de igual forma e teor, dirigido ao Presidente da Comissão da Licitação e entregue mediante o recebimento registrado na 2ª (segunda) via, por parte de qualquer membro da Comissão Julgadora e deverá ocorrer até o 5.º (quinto) dia útil, contados da data do ato impugnado, no horário das 08:00 às 13:00 horas.

**13.4** – Os recursos interpostos fora do prazo não serão levados em consideração.

### **14.0 – DO INSTRUMENTO CONTRATUAL**

**14.1** – Este edital e seus anexos farão parte integrante do contrato a ser assinado entre a PREFEITURA e o licitante vencedor, no qual ficará estabelecido que o foro da cidade de SANTA CRUZ-PE será o único competente para dirimir todas e quaisquer dúvidas oriundas da interposição dos termos contidos no instrumento contratual;

**14.2** - A LICITANTE VENCEDORA terá o prazo de 02 (dois) dias úteis para assinar o contrato, a partir da sua convocação, sob pena de decair do direito à contratação, observadas ainda as regras do Art 81 da Lei nº 8.666/93 e alterações.

**14.3** - A LICITANTE VENCEDORA fica obrigada a aceitar, nas mesmas condições contratuais, os acréscimos ou supressões que se fizerem nos serviços, até 25% (vinte e cinco por cento) do valor inicial do contrato, conforme estabelece o art. 65, da Lei nº 8.666/93 e alterações, refletindo-se este percentual no valor global do contrato.

### **15.0 – DAS SANÇÕES POR INADIMPLENTO**

**15.1** – Se a licitante vencedora deixar de cumprir os compromissos relativos aos prazos de validade da proposta, ou os concernentes as especificações e condições preestabelecidas no Edital e seus anexos, a **PMSC-PE** poderá optar pela convocação das demais proponentes, obedecida sucessivamente a ordem de classificação, ou pela realização de novo processo licitatório.

**15.2** - Mediante prévia autorização da Prefeitura Municipal de SANTA CRUZ, poderão ser aplicadas as seguintes sanções administrativas, garantida a ampla defesa e o contraditório:

**15.2.1** - Por atraso injustificado:

a) multa de 0,3% ao dia até o trigésimo dia, incidente sobre o valor da nota de empenho ou documento equivalente;

b) multa de 0,6% ao dia, a partir do 31º dia de atraso, incidente sobre o valor da nota de empenho ou documento equivalente, sem prejuízo da rescisão do contrato a partir do 60º dia de atraso;

**15.2.2** - Por infração a cláusula contratual que não gere inexecução do contrato:

a) multa de 5% sobre o valor da nota de empenho ou documento equivalente.

**15.2.3** - Por inexecução total do contrato:

a) advertência;

b) multa de 20% sobre o valor total do contrato;

c) suspensão temporária de participar em licitação e impedimento de contratar com a Administração por prazo não superior a 02 (dois) anos;

d) declaração de inidoneidade para licitar e contratar com a Administração enquanto perdurarem os motivos determinantes da punição, ou até que seja promovida a reabilitação da empresa desde que ressarcidos os prejuízos sofridos pela Administração e após decorrido o prazo da sanção aplicada com base na alínea anterior.

**15.2.4** - Multa de 20% por recusa injustificada em receber ou retirar a nota de empenho ou documento equivalente, dentro do prazo de 05 (cinco) dias, contados da notificação.

**15.3** - O prazo para apresentação de defesa encontra-se indicado no art. 87, §1º e §2º da Lei nº. 8.666/1.993.

**15.4** - A falta de atendimento às obrigações da Contratada, comprometendo, frequentemente, a qualidade e a efetividade dos serviços, sujeitará, além da aplicação das multas previstas no item anterior, a rescisão do contrato.

**15.5** - A Contratante deduzirá o valor das multas aplicadas, dos créditos da Contratada nas faturas correspondentes por ocasião do pagamento destas.

**15.6** - A imposição de qualquer penalidade não exime a contratada do cumprimento de suas obrigações, nem de promover as medidas necessárias para reparar ou ressarcir eventuais danos causados ao contratante.

## **16.0 – DA RESPONSABILIDADE TÉCNICA**

**16.1** – A Licitante Contratada será responsável por qualquer erro ou incorreção nos serviços e sua correção não acarretará nenhum ônus para **Prefeitura Municipal de Santa Cruz**.

## **17.0 – DO PAGAMENTO E DO REAJUSTE**

**17.1** – O pagamento será efetuado em até 25 (vinte e cinco) dias após a liquidação da despesa, que deverá ocorrer no prazo de 05 (cinco) dias pela **Secretaria Municipal da Fazenda**, após a efetiva medição dos serviços, conforme **BOLETIM DE MEDIÇÃO** (mensal), mediante apresentação da nota fiscal atestada e aprovada pelo funcionário responsável da **Secretaria Municipal de Obras e Serviços Urbanos – Setor de Engenharia**, no valor correspondente ao quantitativo comprovadamente executado, conforme o cronograma físico-financeiro. Os recibos comprovantes dos serviços deverão ser encaminhados à **Secretaria Municipal de Administração e Finanças**, para emissão de empenho acompanhada da documentação necessária para que seja efetuado o pagamento.



**17.2** - A empresa vencedora da licitação emitirá a Nota Fiscal da própria empresa no momento da entrega, em 03 (três) vias, a qual será encaminhada para pagamento após o recebimento e o aceite completo dos serviços.

**17.3** - As notas fiscais deverão, obrigatoriamente, ter exarado em seu corpo o número da nota de empenho.

**17.4** – A **LICITANTE** que vier a ser contratada ficará sujeita à multa diária correspondente a 1% (um por cento) do valor da fatura, pelo não cumprimento dos serviços, desde que comprovada a responsabilidade da CONTRATADA. O valor correspondente deverá ser descontado na fatura mensal.

**17.5** – Nenhum pagamento será efetuado à **LICITANTE** que vier a ser contratada que esteja em débito para com a **Administração**, enquanto pendente de liquidação, qualquer obrigação financeira que eventualmente lhe tenha sido imposta como penalidade.

**17.6** - A **LICITANTE** que vier a ser contratada deverá apresentar à **Secretaria Municipal de Administração e Finanças**, para fins de recebimento das faturas mensais, os seguintes documentos atualizados:

**I** – Prova de regularidade para com a Fazenda do Estado ou Distrito Federal;

**II** – Certidão de Regularidade com o FGTS.

**III** - Prova de regularidade para com a Fazenda Federal através de Certidão Negativa de Débitos relativos aos Tributos Federais e à Dívida Ativa da União expedida pela Secretaria da Receita Federal, abrangendo inclusive as contribuições sociais previstas nas alíneas “a” a “d” do parágrafo único do artigo 11 da Lei Federal no. 8.212/1991;

**IV** – Certidão Negativa de débitos de Tributos e Contribuições Municipais;

**V** - Prova de inexistência de débitos inadimplidos perante a Justiça do Trabalho, mediante a apresentação da CNDT- Certidão Negativa de Débitos Trabalhistas.

**17.7** - O pagamento somente será feito mediante crédito aberto em conta corrente em nome da Contratada.

**17.8** – Eventual alteração de preços em decorrência de desequilíbrio econômico-financeiro do contrato só será examinada mediante apresentação de documentos que comprovem, de forma inequívoca, a alteração da relação encargos/retribuição inicialmente pactuada, conforme o disposto no artigo 65, II, “d” da Lei 8.666/93 e suas alterações posteriores.

**17.9** – Na hipótese de renovação do contrato ocorrer após 12 (doze) meses o reajuste ocorrerá com base na variação do **Índice Nacional de Custo da Construção – INCC** elaborado pela Fundação Getúlio Vargas – FGV, contando a partir da data de apresentação da proposta da CONTRATADA.

**17.10** – Em caso de ocorrência de eventuais atrasos de pagamento provocados exclusivamente pela contratante, o valor devido deverá ser acrescido de atualização financeira, e sua apuração se fará desde a data de seu vencimento até a data de seu efetivo pagamento, em que os juros de mora serão calculados à taxa de 0,5% ao mês ou 6% ao ano, mediante aplicação da seguinte fórmula:

**EM = I x N x VP, sendo:**

**EM = Encargos moratórios;**

**N = Número de dias entre a data prevista para o pagamento e a do efetivo pagamento;**

**VP = Valor da parcela a ser paga.**

**I = Índice de compensação financeira = 0,00016438, assim apurado:**

I = TX

I = (6 / 100):365

I = 0,00016438

TX = Percentual da taxa anual = 6%

## 18.0 – DAS PENALIDADES

**18.1** - Pela inexecução total ou parcial desta licitação a Administração poderá, garantindo o contraditório e a ampla defesa aplicar ao contratado as punições previstas no art. 87 da Lei nº 8.666/93 e alterações.

**18.2** – Ficar também sujeita às punições referidas neste item a licitante adjudicatária que se recusar injustificadamente, a assinar o contrato dentro do prazo de 05 (cinco) dias úteis, a contar da data da ciência da notificação, por caracterizar da proposta vencedora.

**18.3** – A aplicação de penalidades não impede que a Administração rescinda unilateralmente o contrato e aplique as demais sanções previstas na lei.

**18.4** – Se o valor da multa não for pago, será cobrado administrativamente, podendo, ainda, ser inscrito como Dívida Ativa do Município para cobrança judicial.

## 19.0 – DO ACOMPANHAMENTO E DA FISCALIZAÇÃO

**19.1** – Os serviços constantes neste contrato serão fiscalizados por servidor ou comissão de servidores, designados pela **Prefeitura Municipal de Santa Cruz**, doravante denominada “Fiscalização”, que terão autoridade para exercer, em seu nome, toda e qualquer ação de orientação geral, controle e fiscalização da execução contratual.

**19.2** - À Fiscalização compete, entre outras atribuições:

I – solicitar à Contratada e seus prepostos, ou obter da Administração, tempestivamente, todas as providências necessárias ao bom andamento deste contrato e anexar aos autos do processo correspondente cópia dos documentos escritos que comprovem essas solicitações de providências.

II – acompanhar os serviços e atestar seu recebimento definitivo;

III - encaminhar à **Secretaria Municipal de Administração e Finanças** os documentos que relacionem as importâncias relativas e multas aplicadas à Contratada, bem como os referentes ao pagamento.

**19.3** – A ação da Fiscalização não exonera a Contratada de suas responsabilidades contratuais.

## 20.0 – DAS DISPOSIÇÕES FINAIS

**20.1** – Fica assegurado ao Município de SANTA CRUZ, o direito de, no interesse da administração, sem que caiba aos licitantes qualquer tipo de reclamação ou indenização;

**20.2** – Adiar a data de abertura das propostas à presente licitação, dando conhecimento aos interessados através de fax, telex ou telegrama, com antecedência mínima de 24 (vinte e quatro) horas da data inicialmente marcada;

**20.3** – Aceitar ou rejeitar qualquer proposta, revogar o processo licitatório, por razões de interesse público decorrentes de fatos superveniente, devidamente comprovados, e/ou anulá-lo por ilegalidade, de ofício ou provocação de terceiros, mediante parecer escrito e devidamente

fundamentado, a qualquer tempo antes da adjudicação dos serviços;

**20.4** – Alterar as condições desta licitação, as especificações e qualquer documento pertinente a esta licitação, desde que fixe novo prazo para apresentação das propostas.

**20.5** – Decairá do direito de impugnar os termos da presente Tomada de Preços o licitante que, tendo-a aceita sem objeção, venha a apontar, depois da abertura dos envelopes de habilitação e proposta, falhas ou irregularidades. Qualquer impugnação deverá ser efetuada por escrito e protocolada no setor de protocolo da **PMSC-PE** no endereço constante do item 20.8 **ou** pelo **website: [www.santacruz.pe.gov.br](http://www.santacruz.pe.gov.br)**.

**20.6** – É vedada a transferência total ou parcial, para terceiros, da execução dos serviços que forem adjudicados em consequência desta licitação, sem expressa autorização da **PMSC-PE**.

**20.7** – A autorização para início da execução dos serviços objeto desta licitação se dará mediante a emissão da Nota de Empenho, pela **PMSC-PE**.

**20.8** – Quaisquer elementos, informações, esclarecimentos e impugnação, relativos a esta licitação, na modalidade de Tomada de Preços, serão prestados pelos membros da Comissão Permanente de Licitação, na sede da Prefeitura Municipal de SANTA CRUZ - PE, sito na Av. 03 de maio nº276 - Centro - SANTA CRUZ - PE, de 08 às 13 horas, fone (087) 3874-8156, local onde o presente edital poderá ser adquirido, mediante pagamento da taxa de R\$ 10,00 (dez reais) **ou gratuitamente pelo website: [www.santacruz.pe.gov.br](http://www.santacruz.pe.gov.br)**.

**20.9** – O não comparecimento do licitante a qualquer ato de abertura dos envelopes, ou a falta de sua assinatura na respectiva ata, implicará na aceitação das decisões da Comissão Permanente de Licitação.

**20.10** – A participação nesta licitação implica na aceitação plena e irrevogável das normas constantes do presente certame.

**20.11** - O resultado e demais atos passíveis de divulgação pertinentes a esta licitação serão divulgados no Diário Oficial do Município, e em outros meios de imprensa oficial, caso se faça necessário.

**20.12** – A Comissão Permanente de Licitação, através de qualquer dos seus membros, poderá autenticar a cópia de documento, à vista da apreciação do respectivo original, **no prazo de até 24 (vinte e quatro) horas antes da abertura do certame**. É vedada a apresentação de documento reproduzido em fax símile.

**Santa Cruz-PE, 15 de março de 2022.**

**Juarez Guimarães da Silva**  
**Presidente da CPL**  
*Portaria n.º 001/2022*

# PROJETO EXECUTIVO E ARQUITETÔNICO

Construção de Calçada na Avenida 03 de maio, Situado na Sede do Município de Santa Cruz (PE);

## ***DOCUMENTOS QUE INTEGRAN O PROJETO***

- ✓ PLANILHA ORÇAMENTÁRIA DE CUSTO
- ✓ PLANILHA ORÇAMENTÁRIA ANALÍTICA
- ✓ RESUMO DA PLANILHA ORÇAMENTÁRIA;
- ✓ CRONOGRAMA FÍSICO FINANCEIRO;
- ✓ MEMÓRIA DE CÁLCULO;
- ✓ MEMORIAL DESCRITIVO-ESPECIFICAÇÕES;
- ✓ RELATÓRIO ANALÍTICO -COMPOSIÇÃO CUSTO -MATERIAL e MÃO DE OBRAS;
- ✓ BDI - BENEFÍCIOS DE DESPESAS INDIRETAS;
- ✓ CURVA ABC;
- ✓ PLANILHA DE ENCARGOS SOCIAIS;
- ✓ PROJETO ARQUITETÔNICO/PLANTAS 1/5

SANTA CRUZ/2022

**ANEXO I**

**PLANILHA ORÇAMENTÁRIA**

OBRA:	CONSTRUÇÃO DE CALÇADÃO NA AVENIDA 03 DE MAIO, SITUADO NA SEDE DO MUNICIPIO DE SANTA CRUZ	REFERÊNCIAS:	BDI:	23,10%
LOCAL:	SEDE DO MUNICIPIO DE SANTA CRUZ	SINAPI/DEZEMBRO/2021 (DESONERADO)	DATA:	JANEIRO/2022
Resp. Técnico pelo Orçamento	FÁBIO MACÊDO: CREA/PE 181739037-6		Valor do Orçamento:	R\$ 341.098,76

**PLANILHA ORÇAMENTÁRIA**

<b>PROPRIETARIO:</b>		<b>PREFEITURA MUNICIPAL DE SANTA CRUZ</b>					
<b>OBRA:</b>		<b>CONSTRUÇÃO DO CALÇADÃO DA AV. 03 DE MAIO</b>			<b>DATA</b>		<b>30/01/2022</b>
<b>LOCAL</b>		<b>AV. 03 DE MAIO, CENTRO, SANTA CRUZ-PE</b>					
<b>ADM.:</b>		<b>2021/2024</b>		<b>Mês de referência</b>	<b>BDI (%)</b>	<b>23,10%</b>	
				<b>dez/21</b>	<b>SINAPI</b>		
						<b>TOTAL GERAL DA OBRA</b>	<b>341.098,76</b>
ITENS	Código SINAPI	DESCRIÇÃO	UNID	QUANT	PREÇO UNITARIO		PREÇO TOTAL
					SEM BDI	COM BDI	
1.0		SERVIÇOS PREELIMINARES				-	9.634,21
1.1	74209/001	PLACA DE OBRA EM CHAPA DE ACO GALVANIZADO	m <sup>2</sup>	6,00	328,53	404,42	2.426,52
1.2	97631	DEMOLIÇÃO DE ARGAMASSAS, DE FORMA MANUAL, SEM REAPROVEITAMENTO. AF_12/2017	m <sup>2</sup>	320,00	2,48	3,05	976,00
1.3	CO8	RETIRADA DE MEIO FIO DE PEDRA GRANÍTICA	M	320,00	9,22	11,34	3.628,80

1.4	100981	CARGA, MANOBRA E DESCARGA DE ENTULHO EM CAMINHÃO BASCULANTE 6 M <sup>3</sup> - CARGA COM ESCAVADEIRA HIDRÁULICA (CAÇAMBA DE 0,80 M <sup>3</sup> / 111 HP) E DESCARGA LIVRE (UNIDADE: M3). AF_07/2020	m <sup>3</sup>	62,40	7,96	9,79	610,89
1.5	97914	TRANSPORTE COM CAMINHÃO BASCULANTE DE 6 M <sup>3</sup> , EM VIA URBANA PAVIMENTADA, DMT ATÉ 30 KM (UNIDADE: M3XKM). AF_07/2020	M3XKM	312,00	2,51	3,08	960,96
1.6	97636	DEMOLIÇÃO PARCIAL DE PAVIMENTO ASFÁLTICO, DE FORMA MECANIZADA, SEM REAPROVEITAMENTO. AF_12/2017	m <sup>2</sup>	48,00	17,45	21,48	1.031,04
<b>2.0</b>		<b>MOVIMENTAÇÃO DE TERRA</b>				-	<b>4.927,21</b>
2.1	93358	ESCAVAÇÃO MANUAL DE VALA COM PROFUNDIDADE MENOR OU IGUAL A 1,30 M. AF_02/2021	M3	38,40	64,99	80,00	3.072,00
2.2	96522	ESCAVAÇÃO MANUAL PARA BLOCO DE COROAMENTO OU SAPATA (SEM ESCAVAÇÃO PARA COLOCAÇÃO DE FÔRMAS). AF_06/2017	M3	10,97	115,84	142,59	1.564,21
2.3	96995	REATERRO MANUAL APILOADO COM SOQUETE. AF_10/2017	M3	6,00	39,40	48,50	291,00
<b>3.0</b>		<b>FUNDAÇÕES</b>				-	<b>5.124,49</b>
3.1	96543	ARMAÇÃO DE BLOCO, VIGA BALDRAME E SAPATA UTILIZANDO AÇO CA-60 DE 5 MM - MONTAGEM. AF_06/2017	KG	23,12	20,53	25,27	584,24
3.2	96544	ARMAÇÃO DE BLOCO, VIGA BALDRAME OU SAPATA UTILIZANDO AÇO CA-50 DE 6,3 MM - MONTAGEM. AF_06/2017	KG	29,44	19,96	24,57	723,34
3.3	96547	ARMAÇÃO DE BLOCO, VIGA BALDRAME OU SAPATA UTILIZANDO AÇO CA-50 DE 12,5 MM - MONTAGEM. AF_06/2017	KG	77,12	14,79	18,20	1.403,58
3.4	96533	FABRICAÇÃO, MONTAGEM E DESMONTAGEM DE FÔRMA PARA VIGA BALDRAME, EM MADEIRA SERRADA, E=25 MM, 2 UTILIZAÇÕES. AF_06/2017	M2	13,34	93,67	115,30	1.538,10
3.5	94971	CONCRETO FCK = 25MPA, TRAÇO 1:2,3:2,7 (EM MASSA SECA DE CIMENTO/ AREIA MÉDIA/ BRITA 1) - PREPARO MECÂNICO COM BETONEIRA 600 L. AF_05/2021	M3	1,90	374,21	460,65	875,23
<b>4.0</b>		<b>ESTRUTURA METÁLICA</b>				-	<b>18.694,43</b>
4.1	98751	SOLDA DE TOPO EM CHAPA/PERFIL/TUBO DE AÇO CHANFRADO, ESPESSURA=1/2". AF_06/2018	M	45,00	117,68	144,86	6.518,70
4.2	CO9	TRAMA EM AÇO COM CANTONEIRAS SOLDADAS	KG	494,57	14,68	18,07	8.936,87
4.3	CP10	CORTE E SOLDA DE CHAPA DE AÇO GROSSA E=5/8"	KG	125,44	20,98	25,82	3.238,86

<b>5.0</b>		<b>ALVENARIA</b>				-	<b>6.013,62</b>
5.1	103319	ALVENARIA DE VEDAÇÃO DE BLOCOS VAZADOS DE CONCRETO DE 14X19X39 CM (ESPESSURA 14 CM) E ARGAMASSA DE ASSENTAMENTO COM PREPARO MANUAL. AF_12/2021	M2	25,96	74,31	91,47	2.374,56
5.2	103351	ALVENARIA DE VEDAÇÃO DE BLOCOS CERÂMICOS FURADOS NA HORIZONTAL DE 9X9X19 CM (ESPESSURA 9 CM) E ARGAMASSA DE ASSENTAMENTO COM PREPARO MANUAL. AF_12/2021	M2	22,88	129,21	159,05	3.639,06
<b>6.0</b>		<b>PISO</b>				-	<b>132.817,36</b>
6.1	101094	PISO PODOTÁTIL, DIRECIONAL OU ALERTA, ASSENTADO SOBRE ARGAMASSA. AF_05/2020	M	160,00	147,80	181,94	29.110,40
6.2	94275	ASSENTAMENTO DE GUIA (MEIO-FIO) EM TRECHO RETO, CONFECCIONADA EM CONCRETO PRÉ-FABRICADO, DIMENSÕES 100X15X13X20 CM (COMPRIMENTO X BASE INFERIOR X BASE SUPERIOR X ALTURA), PARA URBANIZAÇÃO INTERNA DE EMPREENDIMENTOS. AF_06/2016_P	M	335,80	40,02	49,26	16.541,50
6.3	101747	PISO EM CONCRETO 20 MPA PREPARO MECÂNICO, ESPESSURA 7CM. AF_09/2020	m <sup>2</sup>	48,63	71,36	87,84	4.271,65
	98679	PISO CIMENTADO, TRAÇO 1:3 (CIMENTO E AREIA), ACABAMENTO LISO, ESPESSURA 2,0 CM, PREPARO MECÂNICO DA ARGAMASSA. AF_09/2020	m <sup>2</sup>	105,20	28,98	35,67	3.752,48
6.4	102492	PINTURA DE PISO COM TINTA ACRÍLICA, APLICAÇÃO MANUAL, 3 DEMÃOS, INCLUSO FUNDO PREPARADOR. AF_05/2021	m <sup>2</sup>	22,77	19,61	24,13	549,44
6.5	CP11	EXECUÇÃO DE PASSEIO EM PISO INTERTRAVADO, COM BLOCO RETANGULAR COR NATURAL DE 20 X 10 CM, ESPESSURA 4 CM	m <sup>2</sup>	1098,88	58,10	71,52	78.591,89
<b>7.0</b>		<b>PAISAGISMO</b>				-	<b>30.574,52</b>
7.1	CP14	GRAMA SINTÉTICA 12MM FORNECIMENTO E INSTALAÇÃO	m <sup>2</sup>	105,20	73,07	89,94	9.461,68
7.2	CP18	BANCO EM MADEIRA COM ESTRUTURA DE FERRO L=1,5M FORNECIMENTO E INSTALAÇÃO	UN	25,00	390,21	480,34	12.008,50
7.3	CP20	BANCO EM CONCRETO SEM ENCOSTO, COM CANTOS ARREDONDADOS,, 0,45x0,45x1,30M - FORNECIMENTO E INSTALAÇÃO	UN	14,00	528,28	650,31	9.104,34
<b>8.0</b>		<b>REVESTIMENTOS E IMPERMEABILIZAÇÕES</b>				-	<b>23.785,91</b>

8.1	87878	CHAPISCO APLICADO EM ALVENARIAS E ESTRUTURAS DE CONCRETO INTERNAS, COM COLHER DE PEDREIRO. ARGAMASSA TRAÇO 1:3 COM PREPARO MANUAL. AF_06/2014	M2	35,41	3,67	4,51	159,69
8.2	87528	EMBOÇO, PARA RECEBIMENTO DE CERÂMICA, EM ARGAMASSA TRAÇO 1:2:8, PREPARO MANUAL, APLICADO MANUALMENTE EM FACES INTERNAS DE PAREDES, PARA AMBIENTE COM ÁREA MENOR QUE 5M2, ESPESSURA DE 20MM, COM EXECUÇÃO DE TALISCAS. AF_06/2014	M2	67,44	37,84	46,58	3.141,35
8.3	87262	REVESTIMENTO CERÂMICO PARA PISO COM PLACAS TIPO PORCELANATO DE DIMENSÕES 60X60 CM APLICADA EM AMBIENTES DE ÁREA ENTRE 5 M² E 10 M². AF_06/2014	M2	17,20	163,67	201,47	3.465,28
8.4	87242	REVESTIMENTO CERÂMICO PARA PAREDES EXTERNAS EM PASTILHAS DE PORCELANA 5 X 5 CM (PLACAS DE 30 X 30 CM), ALINHADAS A PRUMO, APLICADO EM PANOS COM VÃOS. AF_06/2014	M2	49,70	237,44	292,28	14.526,31
8.5	98546	IMPERMEABILIZAÇÃO DE SUPERFÍCIE COM MANTA ASFÁLTICA, UMA CAMADA, INCLUSIVE APLICAÇÃO DE PRIMER ASFÁLTICO, E=3MM. AF_06/2018	M2	21,60	93,77	115,43	2.493,28
<b>9.0</b>		<b>INSTALAÇÕES PLUVIAIS</b>				-	<b>30.483,95</b>
9.1	90702	TUBO DE PVC CORRUGADO DE DUPLA PAREDE PARA REDE COLETORA DE ESGOTO, DN 200 MM, JUNTA ELÁSTICA - FORNECIMENTO E ASSENTAMENTO. AF_01/2021	M	92,50	126,96	156,28	14.455,90
9.2	90694	TUBO DE PVC PARA REDE COLETORA DE ESGOTO DE PAREDE MACIÇA, DN 100 MM, JUNTA ELÁSTICA - FORNECIMENTO E ASSENTAMENTO. AF_01/2021	M	107,40	46,62	57,38	6.162,61
9.3	CP17	EXECUÇÃO DE CAIXA DE PASSAGEM DE ALVENARIA 0,9X0,30 COM FUNDO EM CONCRETO MAGRO E GRELHA COM VERGALHAO 12.5MM	UN	16,00	500,89	616,59	9.865,44
<b>10.0</b>		<b>INSTALAÇÕES ELÉTRICAS</b>				-	<b>25.428,35</b>
10.1	100619	POSTE DECORATIVO PARA JARDIM EM AÇO TUBULAR, H = *2,5* M, SEM LUMINÁRIA - FORNECIMENTO E INSTALAÇÃO. AF_11/2019	UN	12,00	632,53	778,64	9.343,68
10.2	101654	LUMINÁRIA DE LED PARA ILUMINAÇÃO PÚBLICA, DE 33 W ATÉ 50 W - FORNECIMENTO E INSTALAÇÃO. AF_08/2020	UN	25,00	293,41	361,18	9.029,50

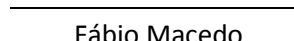

10.3	98111	CAIXA DE INSPEÇÃO PARA ATERRAMENTO, CIRCULAR, EM POLIETILENO, DIÂMETRO INTERNO = 0,3 M. AF_12/2020	UN	12,00	45,16	55,59	667,08
10.4	96986	HASTE DE ATERRAMENTO 3/4 PARA SPDA - FORNECIMENTO E INSTALAÇÃO. AF_12/2017	UN	12,00	136,94	168,57	2.022,84
10.5	91925	CABO DE COBRE FLEXÍVEL ISOLADO, 1,5 MM <sup>2</sup> , ANTI-CHAMA 0,6/1,0 KV, PARA CIRCUITOS TERMINAIS - FORNECIMENTO E INSTALAÇÃO. AF_12/2015	M	333,62	4,26	5,24	1.748,16
10.6	91867	ELETRODUTO RÍGIDO ROSCÁVEL, PVC, DN 25 MM (3/4"), PARA CIRCUITOS TERMINAIS, INSTALADO EM LAJE - FORNECIMENTO E INSTALAÇÃO. AF_12/2015	M	100,70	8,93	10,99	1.106,69
10.7	91927	CABO DE COBRE FLEXÍVEL ISOLADO, 2,5 MM <sup>2</sup> , ANTI-CHAMA 0,6/1,0 KV, PARA CIRCUITOS TERMINAIS - FORNECIMENTO E INSTALAÇÃO. AF_12/2015	M	22,17	5,78	7,11	157,62
10.8	CP12	CAIXA DE PASSAGEM EM AÇO PARA FIAÇÃO ELÉTRICA INSTALADA EM PISO	UN	13,00	84,54	104,06	1.352,78
<b>11.0</b>		<b>OUTROS</b>				-	<b>53.614,71</b>
11.1	CP16	REVESTIMENTO EM ACM	m <sup>2</sup>	40,87	520,07	640,20	26.164,97
11.2	CP13	RAMPA DE ACESSIBILIDADE (REBAIXAMENTO DO PASSEIO)	UN	2,00	112,69	138,72	277,44
11.3	CP15	GUARDA-CORPO EM EUCALIPTO	UN	64,00	220,05	270,88	17.336,32
11.4	CP19	TOLDO DE METÁLICO COM COBERTURA EM LONA PARA ESTACIONAMENTO	UN	1,00	7.160,40	8.814,45	8.814,45
11.5	102111	BOMBA CENTRÍFUGA, MONOFÁSICA, 0,5 CV OU 0,49 HP, HM 6 A 20 M, Q 1,2 A 8,3 M3/H - FORNECIMENTO E INSTALAÇÃO. AF_12/2020	UN	1,00	829,84	1.021,53	1.021,53
<b>TOTAL GERAL DA OBRA</b>							<b>341.098,76</b>
* Os códigos SINAPI são referentes ao Estado de Pernambuco mês de dezembro de 2021.							
Engenheiro Civil ou Arquiteto - CREA:				 <b>Fábio Macedo</b> CREA-PE 181739037-6			

OBRA:	CONSTRUÇÃO DE CALÇADÃO NA AVENIDA 03 DE MAIO, SITUADO NA SEDE DO MUNICIPIO DE SANTA CRUZ	REFERÊNCIAS:	BDI:	23,10%
LOCAL:	SEDE DO MUNICIPIO DE SANTA CRUZ	SINAPI/DEZEMBRO/2021 (DESONERADO)	DATA:	JANEIRO/2022
Resp. Técnico pelo Orçamento	FÁBIO MACÊDO: CREA/PE 181739037-6		Valor do Orçamento: R\$ 341.098,76	

### CRONOGRAMA FÍSICO-FINANCEIRO

**OBRA:** CONSTRUÇÃO DO CALÇADÃO DA AV. 03 DE MAIO

**DATA:** jan/22

**BDI: (%)**

23,10%

**MOEDA:**

R\$

ITEM	SERVIÇOS	TOTAL	% DOS SERVIÇOS	MÊS											
				01	%	02	%	03	%	04	%	05	%		
1.0	SERVIÇOS PREELIMINARES	9.634,21	2,82	9.634,21	100%										
2.0	MOVIMENTAÇÃO DE TERRA	4.927,21	1,44	4.927,21	100%										
3.0	FUNDAÇÕES	5.124,49	1,50	5.124,49	100%										
4.0	ESTRUTURA METÁLICA	18.694,43	5,48	9.347,22	50%	9.347,22	50%								
5.0	ALVENARIA	6.013,62	1,76					1.202,72	20%	4.810,90	80%				
6.0	PISO	132.817,36	38,94	26.563,47	20%	26.563,47	20%	39.845,21	30%	39.845,21	30%				
7.0	PAISAGISMO	30.574,52	8,96											30.574,52	100%
8.0	REVESTIMENTOS E IMPERMEABILIZAÇÕES	23.785,91	6,97							11.892,96	50%	11.892,96	50%		
9.0	INSTALAÇÕES PLUVIAIS	30.483,95	8,94	15.241,98	50%	15.241,98	50%								
10.0	INSTALAÇÕES ELÉTRICAS	25.428,35	7,45							12.714,18	50%	12.714,18	50%		
11.0	OUTROS	53.614,71	15,72							26.807,36	50%	26.807,36	50%		
Valor dos serviços com BDI:															
	<b>SUB-TOTAL .....</b>	<b>341.098,76</b>	100,00	70.838,57		51.152,66		41.047,93		96.070,59		81.989,01			
	<b>TOTAL NO MÊS .....</b>			70.838,57		51.152,66		41.047,93		96.070,59		81.989,01			
	<b>TOTAL ACUMULADO .....</b>			<b>70.838,57</b>		<b>121.991,23</b>		<b>163.039,17</b>		<b>259.109,76</b>		<b>341.098,76</b>			

OBRA:	CONSTRUÇÃO DE CALÇADÃO NA AVENIDA 03 DE MAIO, SITUADO NA SEDE DO MUNICÍPIO DE SANTA CRUZ	REFERÊNCIAS:	BDI:	23,10%
LOCAL:	SEDE DO MUNICÍPIO DE SANTA CRUZ	SINAPI/DEZEMBRO/2021 (DESONERADO)	DATA:	JANEIRO/2022
Resp. Técnico pelo Orçamento	FÁBIO MACÊDO: CREA/PE 181739037-6		Valor do Orçamento: R\$ 341.098,76	

### MEMÓRIA DE CÁLCULO

MEMÓRIA DE CÁLCULO				
Ítem	Descrição	Quantid.	Unid	Memória
1.0	SERVIÇOS PRELIMINARES			
1.1	PLACA DE OBRA EM CHAPA DE AÇO GALVANIZADO	6,00	m <sup>2</sup>	2*3
1.2	DEMOLIÇÃO DE ARGAMASSAS, DE FORMA MANUAL, SEM REAPROVEITAMENTO. AF_12/2017	320	m <sup>2</sup>	160*1*2
1.3	RETIRADA DE MEIO FIO DE PEDRA GRANÍTICA	320	M	160*2
1.4	CARGA, MANOBRA E DESCARGA DE ENTULHO EM CAMINHÃO BASCULANTE 6 M <sup>3</sup> - CARGA COM ESCAVADEIRA HIDRÁULICA (CAÇAMBA DE 0,80 M <sup>3</sup> / 111 HP) E DESCARGA LIVRE (UNIDADE: M3). AF_07/2020	62,4	m <sup>3</sup>	(320*0,15)+(0,1*0,30*320+48*0,1) piso das calçadas, junto com aterro e meio fio
1.5	TRANSPORTE COM CAMINHÃO BASCULANTE DE 6 M <sup>3</sup> , EM VIA URBANA PAVIMENTADA, DMT ATÉ 30 KM (UNIDADE: M3XKM). AF_07/2020	312	M3XKM	40*5
1.6	DEMOLIÇÃO PARCIAL DE PAVIMENTO ASFÁLTICO, DE FORMA MECANIZADA, SEM REAPROVEITAMENTO. AF_12/2017	48	m <sup>2</sup>	160*3
2.0	MOVIMENTAÇÃO DE TERRA			
2.1	ESCAVAÇÃO MANUAL DE VALA COM PROFUNDIDADE MENOR OU IGUAL A 1,30 M. AF_02/2021	38,4	M3	



	PROFUNDIDADE	COMPRIMENTO	LARGURA	VOLUME	
	0,8	160	0,3	38,4	
2.2	ESCAVAÇÃO MANUAL PARA BLOCO DE COROAMENTO OU SAPATA (SEM ESCAVAÇÃO PARA COLOCAÇÃO DE FÔRMAS). AF_06/2017				10,968 M3
	BASES PARA ESTRUTURA				
	PROFUNDIDADE	ÁREA	QUANT	VOLUME	
	1,2	0,81	4	3,888	
	FONTE				
	PROFUNDIDADE	ÁREA	QUANT	VOLUME	
	0,6	11,8	1	7,08	
2.3	REATERRO MANUAL APILOADO COM SOQUETE. AF_10/2017				6 M3
3.0	FUNDAÇÕES				
3.1	ARMAÇÃO DE BLOCO, VIGA BALDRAME E SAPATA UTILIZANDO AÇO CA-60 DE 5 MM - MONTAGEM. AF_06/2017				23,115 KG
3.2	ARMAÇÃO DE BLOCO, VIGA BALDRAME OU SAPATA UTILIZANDO AÇO CA-50 DE 6,3 MM - MONTAGEM. AF_06/2017				29,44 KG
3.3	ARMAÇÃO DE BLOCO, VIGA BALDRAME OU SAPATA UTILIZANDO AÇO CA-50 DE 12,5 MM - MONTAGEM. AF_06/2017				77,165 KG
3.4	FABRICAÇÃO, MONTAGEM E DESMONTAGEM DE FÔRMA PARA VIGA BALDRAME, EM MADEIRA SERRADA, E=25 MM, 2 UTILIZAÇÕES. AF_06/2017				13,34 M2
3.5	CONCRETO FCK = 25MPA, TRAÇO 1:2,3:2,7 (EM MASSA SECA DE CIMENTO/ AREIA MÉDIA/ BRITA 1) - PREPARO MECÂNICO COM BETONEIRA 600 L. AF_05/2021				1,9005 M3
4.0	ESTRUTURA METÁLICA				
4.1	SOLDA DE TOPO EM CHAPA/PERFIL/TUBO DE AÇO CHANFRADO, ESPESSURA=1/2". AF_06/2018				494,57 M

	PERFIL	COMP. (m)	PESO LINEAR (kg/m)	PESO (kg)	
	CANTONEIRA 2" x 1/4"	54,54	4,43	241,61	
	CANTONEIRA 1.1/2" x 1/8"	145,38	1,74	252,96	
4.2	TRAMA EM AÇO COM CANTONEIRAS SOLDADAS			125,44	KG 125,44*0,5*0,5*4
4.3	CORTE E SOLDA DE CHAPA DE AÇO GROSSA E=5/8"			45	KG
5.0	ALVENARIA				
	ALVENARIA DE VEDAÇÃO DE BLOCOS VAZADOS DE CONCRETO DE 14X19X39 CM (ESPESSURA 14 CM) E ARGAMASSA DE ASSENTAMENTO COM PREPARO MANUAL.				
5.1	AF_12/2021			25,96	M2
	CORETO				
	LARGURA	COMPRIMETO	QUANT	TOTAL	
	4	0,7	2	5,6	
	4,3	0,7	2	6,02	
	PLATAFORMA CIRCULAR				
	RAIO	ALTURA	QUANT	TOTAL	
	2,5	0,4	1	3,14	
	FONTE				
	ALTURA	COMPRIMETO	QUANT	TOTAL	
	0,8	14	1	11,2	
5.2	AF_12/2021			22,88	m <sup>2</sup>
	ALVENARIA DE VEDAÇÃO DE BLOCOS CERÂMICOS FURADOS NA HORIZONTAL DE 9X9X19 CM (ESPESSURA 9 CM) E ARGAMASSA DE ASSENTAMENTO COM PREPARO MANUAL.				
	CANTEIROS				
	ALTURA	COMPRIMETO	QUANT	TOTAL	

	0,25	8,5	1	2,125	
	0,25	15,8	1	3,95	
	0,25	60	1	15	
	0,25	7,2	1	1,8	
<b>6.0</b>	<b>PISO</b>				
6.1	PISO PODOTÁTIL, DIRECIONAL OU ALERTA, ASSENTADO SOBRE ARGAMASSA. AF_05/2020 ASSENTAMENTO DE GUIA (MEIO-FIO) EM TRECHO RETO, CONFECCIONADA EM CONCRETO PRÉ-FABRICADO, DIMENSÕES 100X15X13X20 CM (COMPRIMENTO X BASE INFERIOR X BASE SUPERIOR X ALTURA), PARA URBANIZAÇÃO INTERNA DE EMPREENDIMENTOS.			160	M
6.2	AF_06/2016_P			335,8	M
	PERÍMETRO DO CALÇADÃO				
	COMPRIMENTO	QUANTIDADE	TOTAL		
	160	2	320		
	9,9	1	9,9		
	5,9	1	5,9		
6.3	PISO EM CONCRETO 20 MPA PREPARO MECÂNICO, ESPESSURA 7CM. AF_09/2020			48,63	m <sup>2</sup>
	LOCAL	ÁREA (M2)			
	FONTE	11,8			
	CORETO	17,2			
	PLATAFORMA	19,6			
6.4	PINTURA DE PISO COM TINTA ACRÍLICA, APLICAÇÃO MANUAL, 3 DEMÃOS, INCLUSO FUNDO PREPARADOR. AF_05/2021			105,2	M2
	LOCAL	ÁREA (M2)			
	ÁREAS DE GRAMA SINTÉTICA	105,2			
6.5	EXECUÇÃO DE PASSEIO EM PISO INTERTRAVADO, COM BLOCO RETANGULAR COR NATURAL DE 20 X 10 CM, ESPESSURA 4 CM			22,8	m <sup>2</sup>

	LOCAL	ÁREA (M2)		
	PLATAFORMA	22,8		
6.6	PISO INTERTRAVADO			1098,9 M2
	LOCAL	ÁREA (M2)		
	ÁREA TOTAL	1257,0		
	CANTEIROS RET.	-17,8		
	CANTEIROS G.	-80,0		
	CORETO	-17,2		
	PLATAFORMA	-19,7		
	FONTE	-11,3		
	CANTEIROS EXTRAS	-12,2		
		1098,9		
<b>7.0</b>	<b>PAISAGISMO</b>			
7.1	GRAMA SINTÉTICA 12MM FORNECIMENTO E INSTALAÇÃO			105,2 m <sup>2</sup>
7.2	BANCO EM MADEIRA COM ESTRUTURA DE FERRO L=1,5M FORNECIMENTO E INSTALAÇÃO			25 UN
7.3	BANCO EM CONCRETO SEM ENCOSTO, COM CANTOS ARREDONDADOS,, 0,45x0,45x1,30M - FORNECIMENTO E INSTALAÇÃO			14 UN
<b>8.0</b>	<b>REVESTIMENTOS E IMPERMEABILIZAÇÕES</b>			
8.1	CHAPISCO APLICADO EM ALVENARIAS E ESTRUTURAS DE CONCRETO INTERNAS, COM COLHER DE PEDREIRO. ARGAMASSA TRAÇO 1:3 COM PREPARO MANUAL. AF_06/2014			35,41 M2
	CORETO			
	LARGURA	COMPRIMETO	QUANT	TOTAL
	4	0,5	2	4
	4,3	0,5	2	4,3
	PLATAFORMA CIRCULAR			
	RAIO	ALTURA	QUANT	TOTAL
	2,5	0,2	1	4,71

	FONTE				
	ALTURA	COMPRIMETO	QUANT	TOTAL	
	0,8	14	2	22,4	
	EMBOÇO, PARA RECEBIMENTO DE CERÂMICA, EM ARGAMASSA TRAÇO 1:2:8, PREPARO MANUAL, APLICADO MANUALMENTE EM FACES INTERNAS DE PAREDES, PARA AMBIENTE COM ÁREA MENOR QUE 5M2, ESPESSURA DE 20MM, COM EXECUÇÃO DE TALISCAS.				
8.2	AF_06/2014			67,435	M2
	CORETO				
	LARGURA	COMPRIMETO	QUANT	TOTAL	
	4	0,5	2	4	
	4,3	0,5	2	4,3	
	PLATAFORMA CIRCULAR				
	RAIO	ALTURA	QUANT	TOTAL	
	2,5	0,2	1	4,71	
	FONTE				
	ALTURA	COMPRIMETO	QUANT	TOTAL	
	0,8	14	2	22,4	
	MEIO FIO				
	ALTURA	COMPRIMETO	QUANT	TOTAL	
	0,35	91,5	1	32,025	
8.3	REVESTIMENTO CERÂMICO PARA PISO COM PLACAS TIPO PORCELANATO DE DIMENSÕES 60X60 CM APLICADA EM AMBIENTES DE ÁREA ENTRE 5 M <sup>2</sup> E 10 M <sup>2</sup> . AF_06/2014				17,2 M2
	CORETO				
	LARGURA	COMPRIMETO	QUANT	TOTAL	
	4	4,3	1	17,2	
8.4	REVESTIMENTO CERÂMICO PARA PAREDES EXTERNAS EM PASTILHAS DE PORCELANA 5 X 5 CM (PLACAS DE 30 X 30 CM), ALINHADAS A PRUMO, APLICADO EM PANOS COM VÃOS.				49,7 M2
	AF_06/2014				
	FONTE				



	ALTURA	COMPRIMETO	QUANT	TOTAL
	1,2	14	2	33,6
	ÁREA DE FUNDO		11,8	11,8
	ÁREA DE ESCULTURA		1	4,3
8.5	IMPERMEABILIZAÇÃO DE SUPERFÍCIE COM MANTA ASFÁLTICA, UMA CAMADA, INCLUSIVE APLICAÇÃO DE PRIMER ASFÁLTICO, E=3MM. AF_06/2018			21,6 M2
	FONTE			
	ALTURA	COMPRIMETO	QUANT	TOTAL
	0,7	14	1	9,8
	ÁREA DE FUNDO		11,8	11,8
9.0	INSTALAÇÕES PLUVIAIS			
9.1	TUBO DE PVC CORRUGADO DE DUPLA PAREDE PARA REDE COLETORA DE ESGOTO, DN 200 MM, JUNTA ELÁSTICA - FORNECIMENTO E ASSENTAMENTO. AF_01/2021			92,5 M
9.2	TUBO DE PVC PARA REDE COLETORA DE ESGOTO DE PAREDE MACIÇA, DN 100 MM, JUNTA ELÁSTICA - FORNECIMENTO E ASSENTAMENTO. AF_01/2021			107,4 M
9.3	EXECUÇÃO DE CAIXA DE PASSAGEM DE ALVENARIA 0,9X0,30 COM FUNDO EM CONCRETO MAGRO E GRELHA COM VERGALHAO 12.5MM			16 UN
10.0	INSTALAÇÕES ELÉTRICAS			
10.1	POSTE DECORATIVO PARA JARDIM EM AÇO TUBULAR, H = *2,5* M, SEM LUMINÁRIA - FORNECIMENTO E INSTALAÇÃO. AF_11/2019			12 UN
10.2	LUMINÁRIA DE LED PARA ILUMINAÇÃO PÚBLICA, DE 33 W ATÉ 50 W - FORNECIMENTO E INSTALAÇÃO. AF_08/2020			25 UN
10.3	CAIXA DE INSPEÇÃO PARA ATERRAMENTO, CIRCULAR, EM POLIETILENO, DIÂMETRO INTERNO = 0,3 M. AF_12/2020			12 UN
10.4	HASTE DE ATERRAMENTO 3/4 PARA SPDA - FORNECIMENTO E INSTALAÇÃO. AF_12/2017			12 UN
10.5	CABO DE COBRE FLEXÍVEL ISOLADO, 1,5 MM <sup>2</sup> , ANTI-CHAMA 0,6/1,0 KV, PARA CIRCUITOS TERMINAIS - FORNECIMENTO E INSTALAÇÃO. AF_12/2015			333,62 M
10.6	ELETRODUTO RÍGIDO ROSCÁVEL, PVC, DN 25 MM (3/4"), PARA CIRCUITOS TERMINAIS, INSTALADO EM LAJE - FORNECIMENTO E INSTALAÇÃO. AF_12/2015			100,7 M
10.7	CABO DE COBRE FLEXÍVEL ISOLADO, 2,5 MM <sup>2</sup> , ANTI-CHAMA 0,6/1,0 KV, PARA CIRCUITOS TERMINAIS - FORNECIMENTO E INSTALAÇÃO. AF_12/2015			22,17 M

10.8	CAIXA DE PASSAGEM EM AÇO PARA FIAÇÃO ELÉTRICA INSTALADA EM PISO			13 UN
11.0	OUTROS			
11.1	REVESTIMENTO EM ACM			40,886 M2
	PÓRTICO 01			
	LARGURA	COMPRIMETO	QUANT	TOTAL
	0,35	7,5	6	15,75
	0,35	6,95	2	4,865
	PÓRTICO 02			
	LARGURA	COMPRIMETO	QUANT	TOTAL
	0,35	6,06	6	12,726
	0,35	5,45	2	3,815
				<i>Foi considerado 10% de perdas</i>
11.2	RAMPA DE ACESSIBILIDADE (REBAIXAMENTO DO PASSEIO)			2 UN
11.3	GUARDA-CORPO EM EUCALIPTO			64 UN

OBRA:	CONSTRUÇÃO DE CALÇADÃO NA AVENIDA 03 DE MAIO, SITUADO NA SEDE DO MUNICÍPIO DE SANTA CRUZ	REFERÊNCIAS:	BDI:	23,10%
LOCAL:	SEDE DO MUNICÍPIO DE SANTA CRUZ	SINAPI/DEZEMBRO/2021 (DESONERADO)	DATA:	JANEIRO/2022
Resp. Técnico pelo Orçamento	FÁBIO MACÊDO: CREA/PE 181739037-6		Valor do Orçamento:	
			R\$ 341.098,76	

### CURVAS ABC

Curva ABC de Insumos								
Código	Banco	Descrição	Tipo	Und	Peso		Valor Acumulado	Peso Acumulado
					Geral			
00000005	Próprio	BLOQUETE PISO INTERTRAVADO RETANGULAR 10X20CM E=4CM COR CINZA	Equipamento	m <sup>2</sup>	58.238,09	17,07%	58.238,09	17,07%
00038186	SINAPI	PISO TÁTIL DE ALERTA OU DIRECIONAL, DE BORRACHA, COLORIDO, 25 X 25 CM, E = 12 MM, PARA ARGAMASSA	Material	m <sup>2</sup>	25.954,85	7,61%	84.192,94	24,68%
00006111	SINAPI	SERVENTE DE OBRAS	Mão de Obra	H	21.427,25	6,28%	105.620,19	30,96%
00000007	Próprio	ACM 3MMx1220x5000 (AL) BRANCO	Equipamento	m <sup>2</sup>	19.812,15	5,81%	125.432,34	36,77%
00038033	SINAPI	TUBO PVC CORRUGADO, PAREDE DUPLA, JE, DN 200 MM, REDE COLETORA ESGOTO	Material	M	13.471,33	3,95%	138.903,67	40,72%
00004750	SINAPI	PEDREIRO	Mão de Obra	H	12.979,47	3,81%	151.883,14	44,53%
00000008	Próprio	BANCO DE MADEIRA COM ESTRUTURA DE FERRO L=1,50M	Equipamento	UN	11.079,87	3,25%	162.963,02	47,78%
00004059	SINAPI	MEIO-FIO OU GUIA DE CONCRETO, PRE-MOLDADO, COMP 1 M, *30 X 12/15* CM (H X L1/L2)	Material	M	10.607,80	3,11%	173.570,82	50,89%
00036881	SINAPI	PASTILHA CERAMICA/PORCELANA, REVEST INT/EXT E PISCINA, CORES BRANCA OU FRIAS, SOLIDAS, SEM MESCLAGEM/MISTURA, ACABAMENTO LISO *5 X 5* CM	Material	m <sup>2</sup>	10.503,87	3,08%	184.074,69	53,97%
00000370	SINAPI	AREIA MEDIA - POSTO JAZIDA/FORNECEDOR (RETIRADO NA JAZIDA, SEM TRANSPORTE)	Material	m <sup>3</sup>	9.170,54	2,69%	193.245,23	56,65%

00037370	SINAPI	ALIMENTACAO - HORISTA (COLETADO CAIXA)	Outros	H	9.135,78	2,68%	202.381,01	59,33%
00000009	Próprio	TOLDO DE METÁLICO COM COBERTURA EM LONA PARA ESTACIONAMENTO	Equipamento	m²	8.363,99	2,45%	210.745,00	61,78%
00000006	Próprio	GRAMA SINTÉTICA SOFTGRASS 12MM	Equipamento	m²	8.237,65	2,42%	218.982,65	64,20%
00000010	Próprio	BANCO EM CONCRETO SEM ENCOSTO, COM CANTOS ARREDONDADOS,, 0,45x0,45x1,30M	Equipamento	UN	7.842,02	2,30%	226.824,67	66,50%
00042244	SINAPI	LUMINARIA DE LED PARA ILUMINACAO PUBLICA, DE 33 W ATE 50 W, INVOLUCRO EM ALUMINIO OU ACO INOX	Material	UN	7.058,56	2,07%	233.883,23	68,57%
00004777	SINAPI	CANTONEIRA ACO ABAS IGUAIS (QUALQUER BITOLA), ESPESSURA ENTRE 1/8" E 1/4"	Material	KG	6.866,26	2,01%	240.749,49	70,58%
00036365	SINAPI	TUBO COLETOR DE ESGOTO PVC, JEI, DN 100 MM (NBR 7362)	Material	M	5.716,76	1,68%	246.466,25	72,26%
00012388	SINAPI	POSTE DECORATIVO PARA JARDIM EM ACO TUBULAR, SEM LUMINARIA, H = *2,5* M	Material	UN	5.306,70	1,56%	251.772,95	73,81%
00012868	SINAPI	MARCENEIRO	Mão de Obra	H	4.718,07	1,38%	256.491,02	75,20%
00010998	SINAPI	ELETRODO REVESTIDO AWS - E-6010, DIAMETRO IGUAL A 4,00 MM	Material	KG	4.444,90	1,30%	260.935,92	76,50%
00002729	SINAPI	CAIBRO ROLICO DE MADEIRA TRATADA, D = 4 A 7 CM, H = 3,00 M, EM EUCALIPTO OU EQUIVALENTE DA REGIAO	Material	UN	4.073,28	1,19%	265.009,20	77,69%
00037372	SINAPI	EXAMES - HORISTA (COLETADO CAIXA)	Outros	H	3.230,15	0,95%	268.239,35	78,64%
00004222	SINAPI	GASOLINA COMUM	Material	L	3.180,02	0,93%	271.419,37	79,57%
00006160	SINAPI	SOLDADOR	Mão de Obra	H	2.789,99	0,82%	274.209,36	80,39%
00001379	SINAPI	CIMENTO PORTLAND COMPOSTO CP II-32	Material	KG	2.691,21	0,79%	276.900,57	81,18%
00043055	SINAPI	ACO CA-50, 12,5 MM OU 16,0 MM, VERGALHAO	Material	KG	2.618,96	0,77%	279.519,53	81,95%
00038195	SINAPI	PISO PORCELANATO, BORDA RETA, EXTRA, FORMATO MAIOR QUE 2025 CM2	Material	m²	2.487,52	0,73%	282.007,05	82,68%
00006110	SINAPI	SERRALHEIRO	Mão de Obra	H	2.339,64	0,69%	284.346,69	83,36%

00043146	SINAPI	ENDURECEDOR MINERAL DE BASE CIMENTICIA PARA PISO DE CONCRETO	Material	KG	2.307,19	0,68%	286.653,88	84,04%
00043491	SINAPI	EPI - FAMILIA SERVENTE - HORISTA (ENCARGOS COMPLEMENTARES - COLETADO CAIXA)	Equipamento	H	2.224,04	0,65%	288.877,92	84,69%
00037371	SINAPI	TRANSPORTE - HORISTA (COLETADO CAIXA)	Serviços	H	2.218,69	0,65%	291.096,61	85,34%
00001334	SINAPI	CHAPA DE ACO GROSSA, ASTM A36, E = 5/8 " (15,88 MM) 124,49 KG/M2	Material	KG	2.087,80	0,61%	293.184,41	85,95%
00004358	SINAPI	PARAFUSO DE LATAO COM ROSCA SOBERBA, CABECA CHATA E FENDA SIMPLES, DIAMETRO 4,8 MM, COMPRIMENTO 65 MM	Material	UN	1.857,28	0,54%	295.041,69	86,50%
00000584	SINAPI	CANTONEIRA ALUMINIO ABAS IGUAIS 2 ", E = 1/8 "	Material	M	1.822,22	0,53%	296.863,91	87,03%
00003378	SINAPI	ITEM PROCESSO DE DESATIVACAO! HASTE DE ATERRAMENTO EM ACO COM 3,00 M DE COMPRIMENTO E DN = 3/4", REVESTIDA COM BAIXA CAMADA DE COBRE, SEM CONECTOR	Material	UN	1.810,34	0,53%	298.674,25	87,56%
00004221	SINAPI	OLEO DIESEL COMBUSTIVEL COMUM	Material	L	1.797,31	0,53%	300.471,56	88,09%
00034492	SINAPI	CONCRETO USINADO BOMBEAVEL, CLASSE DE RESISTENCIA C20, COM BRITA 0 E 1, SLUMP = 100 +/- 20 MM, EXCLUI SERVICO DE BOMBEAMENTO (NBR 8953)	Material	m³	1.778,73	0,52%	302.250,29	88,61%
00004813	SINAPI	PLACA DE OBRA (PARA CONSTRUCAO CIVIL) EM CHAPA GALVANIZADA *N. 22*, ADESIVADA, DE *2,4 X 1,2* M (SEM POSTES PARA FIXACAO)	Material	m²	1.661,95	0,49%	303.912,24	89,10%
00004760	SINAPI	AZULEJISTA OU LADRILHEIRO	Mão de Obra	H	1.640,11	0,48%	305.552,35	89,58%
00011975	SINAPI	CHUMBADOR DE ACO, DIAMETRO 5/8", COMPRIMENTO 6", COM PORCA	Material	UN	1.584,61	0,46%	307.136,95	90,04%
00037596	SINAPI	ARGAMASSA COLANTE TIPO AC III E	Material	KG	1.555,65	0,46%	308.692,60	90,50%
00004014	SINAPI	MANTA ASFALTICA ELASTOMERICA EM POLIESTER 3 MM, TIPO III, CLASSE B, ACABAMENTO PP (NBR 9952)	Material	m²	1.469,05	0,43%	310.161,65	90,93%
00043489	SINAPI	EPI - FAMILIA PEDREIRO - HORISTA (ENCARGOS COMPLEMENTARES - COLETADO CAIXA)	Equipamento	H	1.403,45	0,41%	311.565,11	91,34%
00000993	SINAPI	CABO DE COBRE, FLEXIVEL, CLASSE 4 OU 5, ISOLACAO EM PVC/A, ANTICHAMA BWF-B, COBERTURA PVC-ST1, ANTICHAMA BWF-B, 1 CONDUTOR, 0,6/1 KV, SECAO NOMINAL 1,5 MM2	Material	M	1.369,79	0,40%	312.934,89	91,74%
00002436	SINAPI	ELETRICISTA	Mão de Obra	H	1.313,06	0,38%	314.247,95	92,13%

00037595	SINAPI	ARGAMASSA COLANTE TIPO AC III	Material	KG	1.216,55	0,36%	315.464,50	92,48%
00000651	SINAPI	BLOCO DE VEDACAO DE CONCRETO 14 X 19 X 39 CM (CLASSE C - NBR 6136)	Material	UN	1.193,42	0,35%	316.657,93	92,83%
00011250	SINAPI	CAIXA DE PASSAGEM/ LUZ / TELEFONIA, DE EMBUTIR, EM CHAPA DE ACO GALVANIZADO, DIMENSOES 20 X 20 X *12* CM (PADRAO CONCESSIONARIA LOCAL)	Material	UN	1.191,28	0,35%	317.849,21	93,18%
00000863	SINAPI	CABO DE COBRE NU 35 MM2 MEIO-DURO	Material	M	1.166,01	0,34%	319.015,22	93,53%
00000252	SINAPI	AJUDANTE DE SERRALHEIRO	Mão de Obra	H	1.099,92	0,32%	320.115,15	93,85%
00043467	SINAPI	FERRAMENTAS - FAMILIA SERVENTE - HORISTA (ENCARGOS COMPLEMENTARES - COLETADO CAIXA)	Equipamento	H	1.072,59	0,31%	321.187,73	94,16%
00001106	SINAPI	CAL HIDRATADA CH-I PARA ARGAMASSAS	Material	KG	969,64	0,28%	322.157,37	94,45%
00043465	SINAPI	FERRAMENTAS - FAMILIA PEDREIRO - HORISTA (ENCARGOS COMPLEMENTARES - COLETADO CAIXA)	Equipamento	H	953,09	0,28%	323.110,46	94,73%
00007270	SINAPI	BLOCO CERAMICO / TIJOLO VAZADO PARA ALVENARIA DE VEDACAO, 4 FUROS NA HORIZONTAL, DE 9 X 9 X 19 CM (L X A X C)	Material	UN	906,90	0,27%	324.017,36	94,99%
00000731	SINAPI	BOMBA CENTRIFUGA MOTOR ELETRICO MONOFASICO 0,49 HP BOCAIS 1" X 3/4", DIAMETRO DO ROTOR 110 MM, HM/Q: 6 M / 8,3 M3/H A 20 M / 1,2 M3/H	Equipamento	UN	898,61	0,26%	324.915,97	95,26%
00000592	SINAPI	CANTONEIRA ALUMINIO ABAS IGUAIS 1 ", E = 1/8 ", 25,40 X 3,17 MM (0,408 KG/M)	Material	KG	820,06	0,24%	325.736,02	95,50%
00005065	SINAPI	PREGO DE ACO POLIDO COM CABECA 10 X 10 (7/8 X 17)	Material	KG	754,62	0,22%	326.490,64	95,72%
00006189	SINAPI	TABUA NAO APARELHADA *2,5 X 30* CM, EM MACARANDUBA, ANGELIM OU EQUIVALENTE DA REGIAO - BRUTA	Material	M	657,89	0,19%	327.148,54	95,91%
00002674	SINAPI	ELETRODUTO DE PVC RIGIDO ROSCAVEL DE 3/4 ", SEM LUVA	Material	M	642,17	0,19%	327.790,71	96,10%
00000247	SINAPI	AJUDANTE DE ELETRICISTA	Mão de Obra	H	554,73	0,16%	328.345,44	96,26%
00004741	SINAPI	PO DE PEDRA (POSTO PEDREIRA/FORNECEDOR, SEM FRETE)	Material	m³	539,89	0,16%	328.885,33	96,42%
00034643	SINAPI	CAIXA DE INSPECAO PARA ATERRAMENTO E PARA RAIOS, EM POLIPROPILENO, DIAMETRO = 300 MM X ALTURA = 400 MM	Material	UN	533,44	0,16%	329.418,77	96,58%

00010685	SINAPI	ESCAVADEIRA HIDRAULICA SOBRE ESTEIRAS, CACAMBA 0,80M3, PESO OPERACIONAL 17T, POTENCIA BRUTA 111HP	Equipamento	UN	527,14	0,15%	329.945,91	96,73%
00004791	SINAPI	ADESIVO ACRILICO DE BASE AQUOSA / COLA DE CONTATO	Material	KG	524,46	0,15%	330.470,38	96,88%
00000032	SINAPI	ACO CA-50, 6,3 MM, VERGALHAO	Material	KG	520,43	0,15%	330.990,81	97,04%
00037666	SINAPI	OPERADOR DE BETONEIRA ESTACIONARIA / MISTURADOR	Mão de Obra	H	499,11	0,15%	331.489,92	97,18%
00040331	SINAPI	ASSENTADOR DE MANILHAS	Mão de Obra	H	486,46	0,14%	331.976,39	97,33%
00004491	SINAPI	PONTALETE *7,5 X 7,5* CM EM PINUS, MISTA OU EQUIVALENTE DA REGIAO - BRUTA	Material	M	479,44	0,14%	332.455,82	97,47%
00043483	SINAPI	EPI - FAMILIA CARPINTEIRO DE FORMAS - HORISTA (ENCARGOS COMPLEMENTARES - COLETADO CAIXA)	Equipamento	H	445,54	0,13%	332.901,36	97,60%
00001213	SINAPI	CARPINTEIRO DE FORMAS	Mão de Obra	H	445,26	0,13%	333.346,62	97,73%
00037752	SINAPI	CAMINHAO TOCO, PESO BRUTO TOTAL 16000 KG, CARGA UTIL MAXIMA 11130 KG, DISTANCIA ENTRE EIXOS 5,36 M, POTENCIA 185 CV (INCLUI CABINE E CHASSI, NAO INCLUI CARROCERIA)	Equipamento	UN	434,54	0,13%	333.781,17	97,85%
00000306	SINAPI	ANEL BORRACHA, PARA TUBO PVC, REDE COLETOR ESGOTO, DN 200 MM (NBR 7362)	Material	UN	401,25	0,12%	334.182,42	97,97%
00012873	SINAPI	IMPERMEABILIZADOR	Mão de Obra	H	371,20	0,11%	334.553,62	98,08%
00043059	SINAPI	ACO CA-60, 4,2 MM, OU 5,0 MM, OU 6,0 MM, OU 7,0 MM, VERGALHAO	Material	KG	366,65	0,11%	334.920,27	98,19%
00000511	SINAPI	PRIMER PARA MANTA ASFALTICA A BASE DE ASFALTO MODIFICADO DILUIDO EM SOLVENTE, APLICACAO A FRIO	Material	L	366,14	0,11%	335.286,41	98,30%
00007271	SINAPI	BLOCO CERAMICO / TIJOLO VAZADO PARA ALVENARIA DE VEDACAO, 8 FUROS NA HORIZONTAL, DE 9 X 19 X 19 CM (L X A X C)	Material	UN	331,59	0,10%	335.618,00	98,39%
00010481	SINAPI	VERNIZ MARITIMO PREMIUM PARA MADEIRA, COM FILTRO SOLAR, BRILHANTE, USO INTERNO E EXTERNO	Material	L	326,23	0,10%	335.944,24	98,49%
00000378	SINAPI	ARMADOR	Mão de Obra	H	319,14	0,09%	336.263,37	98,58%
00001442	SINAPI	COMPACTADOR DE SOLO TIPO PLACA VIBRATORIA REVERSIVEL, A GASOLINA, 4 TEMPOS, PESO DE 125 A 150 KG, FORCA CENTRIFUGA DE 2500 A 2800 KGF, LARG. TRABALHO DE 400 A 450 MM, FREQ VIBRACAO DE 4300 A 4500 RPM, VELOC. TRABALHO DE 15 A 20 M/MIN, POT. DE 5,5 A 6,0 HP	Equipamento	UN	306,78	0,09%	336.570,15	98,67%

00043492	SINAPI	EPI - FAMILIA SOLDADOR - HORISTA (ENCARGOS COMPLEMENTARES - COLETADO CAIXA)	Equipamento	H	300,91	0,09%	336.871,06	98,76%
00037761	SINAPI	CAMINHAO TOCO, PESO BRUTO TOTAL 16000 KG, CARGA UTIL MAXIMA DE 10685 KG, DISTANCIA ENTRE EIXOS 4,8M, POTENCIA 189 CV (INCLUI CABINE E CHASSI, NAO INCLUI CARROCERIA)	Equipamento	UN	279,77	0,08%	337.150,83	98,84%
00004234	SINAPI	OPERADOR DE ESCAVADEIRA	Mão de Obra	H	252,62	0,07%	337.403,45	98,92%
00020020	SINAPI	MOTORISTA DE CAMINHAO-BASCULANTE	Mão de Obra	H	243,26	0,07%	337.646,72	98,99%
00003671	SINAPI	JUNTA PLASTICA DE DILATAÇÃO PARA PISOS, COR CINZA, 17 X 3 MM (ALTURA X ESPESSURA)	Material	M	230,16	0,07%	337.876,88	99,06%
00004230	SINAPI	OPERADOR DE MAQUINAS E TRATORES DIVERSOS (TERRAPLANAGEM)	Mão de Obra	H	218,34	0,06%	338.095,22	99,12%
00007348	SINAPI	TINTA ACRILICA PREMIUM PARA PISO	Material	L	217,90	0,06%	338.313,13	99,18%
00043468	SINAPI	FERRAMENTAS - FAMILIA SOLDADOR - HORISTA (ENCARGOS COMPLEMENTARES - COLETADO CAIXA)	Equipamento	H	203,19	0,06%	338.516,32	99,24%
00004096	SINAPI	MOTORISTA OPERADOR DE CAMINHAO COM MUNCK	Mão de Obra	H	183,55	0,05%	338.699,87	99,30%
00043459	SINAPI	FERRAMENTAS - FAMILIA CARPINTEIRO DE FORMAS - HORISTA (ENCARGOS COMPLEMENTARES - COLETADO CAIXA)	Equipamento	H	158,09	0,05%	338.857,96	99,34%
00043484	SINAPI	EPI - FAMILIA ELETRICISTA - HORISTA (ENCARGOS COMPLEMENTARES - COLETADO CAIXA)	Equipamento	H	149,99	0,04%	339.007,96	99,39%
00004783	SINAPI	PINTOR	Mão de Obra	H	149,89	0,04%	339.157,85	99,43%
00001022	SINAPI	CABO DE COBRE, FLEXIVEL, CLASSE 4 OU 5, ISOLACAO EM PVC/A, ANTICHAMA BWF-B, COBERTURA PVC-ST1, ANTICHAMA BWF-B, 1 CONDUTOR, 0,6/1 KV, SECAO NOMINAL 2,5 MM2	Material	M	126,91	0,04%	339.284,76	99,47%
00003363	SINAPI	GUINDAUTO HIDRAULICO, CAPACIDADE MAXIMA DE CARGA 6200 KG, MOMENTO MAXIMO DE CARGA 11,7 TM , ALCANCE MAXIMO HORIZONTAL 9,70 M, PARA MONTAGEM SOBRE CHASSI DE CAMINHAO PBT MINIMO 13000 KG (INCLUI MONTAGEM, NAO INCLUI CAMINHAO)	Equipamento	UN	123,32	0,04%	339.408,08	99,50%
00004721	SINAPI	PEDRA BRITADA N. 1 (9,5 a 19 MM) POSTO PEDREIRA/FORNECEDOR, SEM FRETE	Material	m³	121,88	0,04%	339.529,96	99,54%
00043460	SINAPI	FERRAMENTAS - FAMILIA ELETRICISTA - HORISTA (ENCARGOS COMPLEMENTARES - COLETADO CAIXA)	Equipamento	H	109,92	0,03%	339.639,88	99,57%



00043132	SINAPI	ARAME RECOZIDO 16 BWG, D = 1,65 MM (0,016 KG/M) OU 18 BWG, D = 1,25 MM (0,01 KG/M)	Material	KG	109,55	0,03%	339.749,44	99,60%
00034557	SINAPI	TELA DE ACO SOLDADA GALVANIZADA/ZINCADA PARA ALVENARIA, FIO D = *1,20 A 1,70* MM, MALHA 15 X 15 MM, (C X L) *50 X 7,5* CM	Material	M	96,14	0,03%	339.845,57	99,63%
00006117	SINAPI	CARPINTEIRO AUXILIAR	Mão de Obra	H	94,71	0,03%	339.940,28	99,66%
00011280	SINAPI	CORTADEIRA DE PISO DE CONCRETO E ASFALTO, PARA DISCO PADRAO DE DIAMETRO 350 MM (14") OU 450 MM (18") , MOTOR A GASOLINA, POTENCIA 13 HP, SEM DISCO	Equipamento	UN	86,12	0,03%	340.026,40	99,69%
00037733	SINAPI	CACAMBA METALICA BASCULANTE COM CAPACIDADE DE 6 M3 (INCLUI MONTAGEM, NAO INCLUI CAMINHAO)	Material	UN	81,43	0,02%	340.107,84	99,71%
00037411	SINAPI	TELA DE ACO SOLDADA GALVANIZADA/ZINCADA PARA ALVENARIA, FIO D = *1,24 MM, MALHA 25 X 25 MM	Material	m²	80,66	0,02%	340.188,50	99,73%
00020078	SINAPI	PASTA LUBRIFICANTE PARA TUBOS E CONEXOES COM JUNTA ELASTICA, EMBALAGEM DE *400* GR (USO EM PVC, ACO, POLIETILENO E OUTROS)	Material	UN	74,91	0,02%	340.263,40	99,76%
00000242	SINAPI	AJUDANTE ESPECIALIZADO	Mão de Obra	H	72,68	0,02%	340.336,08	99,78%
00004517	SINAPI	SARRAFO *2,5 X 7,5* CM EM PINUS, MISTA OU EQUIVALENTE DA REGIAO - BRUTA	Material	M	67,52	0,02%	340.403,60	99,80%
00006114	SINAPI	AJUDANTE DE ARMADOR	Mão de Obra	H	64,04	0,02%	340.467,64	99,81%
00043488	SINAPI	EPI - FAMILIA OPERADOR ESCAVADEIRA - HORISTA (ENCARGOS COMPLEMENTARES - COLETADO CAIXA)	Equipamento	H	63,84	0,02%	340.531,48	99,83%
00034547	SINAPI	TELA DE ACO SOLDADA GALVANIZADA/ZINCADA PARA ALVENARIA, FIO D = *1,20 A 1,70* MM, MALHA 15 X 15 MM, (C X L) *50 X 12* CM	Material	M	62,48	0,02%	340.593,96	99,85%
00004226	SINAPI	GAS DE COZINHA - GLP	Material	KG	49,59	0,01%	340.643,55	99,87%
00006085	SINAPI	SELADOR ACRILICO OPACO PREMIUM INTERIOR/EXTERIOR	Material	L	42,16	0,01%	340.685,71	99,88%
00004417	SINAPI	SARRAFO NAO APARELHADO *2,5 X 7* CM, EM MACARANDUBA, ANGELIM OU EQUIVALENTE DA REGIAO - BRUTA	Material	M	40,14	0,01%	340.725,85	99,89%
00002696	SINAPI	ENCANADOR OU BOMBEIRO HIDRAULICO	Mão de Obra	H	36,93	0,01%	340.762,78	99,90%
00037373	SINAPI	SEGURO - HORISTA (COLETADO CAIXA)	Taxas	H	32,63	0,01%	340.795,41	99,91%

00037395	SINAPI	PINO DE ACO COM FURO, HASTE = 27 MM (ACAO DIRETA)	Material	CENTO	28,45	0,01%	340.823,86	99,92%
00000246	SINAPI	AUXILIAR DE ENCANADOR OU BOMBEIRO HIDRAULICO	Mão de Obra	H	26,18	0,01%	340.850,03	99,93%
00039017	SINAPI	ESPACADOR / DISTANCIADOR CIRCULAR COM ENTRADA LATERAL, EM PLASTICO, PARA VERGALHAO *4,2 A 12,5* MM, COBRIMENTO 20 MM	Material	UN	26,03	0,01%	340.876,06	99,93%
00021127	SINAPI	FITA ISOLANTE ADESIVA ANTICHAMA, USO ATE 750 V, EM ROLO DE 19 MM X 5 M	Material	UN	25,83	0,01%	340.901,88	99,94%
00005073	SINAPI	PREGO DE ACO POLIDO COM CABECA 17 X 24 (2 1/4 X 11)	Material	KG	20,64	0,01%	340.922,53	99,95%
00005075	SINAPI	PREGO DE ACO POLIDO COM CABECA 18 X 30 (2 3/4 X 10)	Material	KG	20,46	0,01%	340.942,98	99,95%
00000367	SINAPI	AREIA GROSSA - POSTO JAZIDA/FORNECEDOR (RETIRADO NA JAZIDA, SEM TRANSPORTE)	Material	m³	18,93	0,01%	340.961,92	99,96%
00040304	SINAPI	PREGO DE ACO POLIDO COM CABECA DUPLA 17 X 27 (2 1/2 X 11)	Material	KG	17,35	0,01%	340.979,26	99,96%
00004460	SINAPI	SARRAFO NAO APARELHADO *2,5 X 10* CM, EM MACARANDUBA, ANGELIM OU EQUIVALENTE DA REGIAO - BRUTA	Material	M	17,30	0,01%	340.996,56	99,97%
00034357	SINAPI	REJUNTE CIMENTICIO, QUALQUER COR	Material	KG	16,33	0,00%	341.012,89	99,97%
00043490	SINAPI	EPI - FAMILIA PINTOR - HORISTA (ENCARGOS COMPLEMENTARES - COLETADO CAIXA)	Equipamento	H	15,29	0,00%	341.028,18	99,98%
00043466	SINAPI	FERRAMENTAS - FAMILIA PINTOR - HORISTA (ENCARGOS COMPLEMENTARES - COLETADO CAIXA)	Equipamento	H	15,13	0,00%	341.043,31	99,98%
00002705	SINAPI	ENERGIA ELETRICA ATE 2000 KWH INDUSTRIAL, SEM DEMANDA	Material	KW/H	12,70	0,00%	341.056,01	99,99%
00010535	SINAPI	BETONEIRA CAPACIDADE NOMINAL 400 L, CAPACIDADE DE MISTURA 280 L, MOTOR ELETRICO TRIFASICO 220/380 V POTENCIA 2 CV, SEM CARREGADOR	Equipamento	UN	9,28	0,00%	341.065,29	99,99%
00036397	SINAPI	BETONEIRA, CAPACIDADE NOMINAL 600 L, CAPACIDADE DE MISTURA 360L, MOTOR ELETRICO TRIFASICO 220/380V, POTENCIA 4CV, EXCLUSO CARREGADOR	Equipamento	UN	7,38	0,00%	341.072,67	99,99%
00013887	SINAPI	DISCO DE CORTE DIAMANTADO SEGMENTADO PARA CONCRETO, DIAMETRO DE 350 MM, FURO DE 1 " (14 X 1 ")	Equipamento	UN	7,22	0,00%	341.079,89	99,99%

00043485	SINAPI	EPI - FAMILIA ENCANADOR - HORISTA (ENCARGOS COMPLEMENTARES - COLETADO CAIXA)	Equipamento	H	4,70	0,00%	341.084,59	100,00%
00011267	SINAPI	ARRUELA LISA, REDONDA, DE LATAO POLIDO, DIAMETRO NOMINAL 5/8", DIAMETRO EXTERNO = 34 MM, DIAMETRO DO FURO = 17 MM, ESPESSURA = *2,5* MM	Material	UN	3,92	0,00%	341.088,51	100,00%
00012815	SINAPI	FITA CREPE ROLO DE 25 MM X 50 M	Material	UN	2,48	0,00%	341.090,99	100,00%
00002692	SINAPI	DESMOLDANTE PROTETOR PARA FORMAS DE MADEIRA, DE BASE OLEOSA EMULSIONADA EM AGUA	Material	L	2,10	0,00%	341.093,09	100,00%
00039997	SINAPI	PORCA ZINCADA, SEXTAVADA, DIAMETRO 1/4"	Material	UN	1,64	0,00%	341.094,73	100,00%
00043461	SINAPI	FERRAMENTAS - FAMILIA ENCANADOR - HORISTA (ENCARGOS COMPLEMENTARES - COLETADO CAIXA)	Equipamento	H	1,59	0,00%	341.096,32	100,00%
00039996	SINAPI	VERGALHAO ZINCADO ROSCA TOTAL, 1/4 " (6,3 MM)	Material	M	1,20	0,00%	341.097,52	100,00%
00043464	SINAPI	FERRAMENTAS - FAMILIA OPERADOR ESCAVADEIRA - HORISTA (ENCARGOS COMPLEMENTARES - COLETADO CAIXA)	Equipamento	H	0,69	0,00%	341.098,21	100,00%
00010658	SINAPI	ALISADORA DE CONCRETO COM MOTOR A GASOLINA DE 5,5 HP, PESO COM MOTOR DE 78 KG, 4 PAS	Equipamento	UN	0,42	0,00%	341.098,63	100,00%
00014618	SINAPI	SERRA CIRCULAR DE BANCADA COM MOTOR ELETRICO, POTENCIA DE *1600* W, PARA DISCO DE DIAMETRO DE 10" (250 MM)	Material	UN	0,09	0,00%	341.098,72	100,00%
00013458	SINAPI	COMPACTADOR DE SOLOS DE PERCURSAO (SOQUETE) COM MOTOR A GASOLINA 4 TEMPOS DE 4 HP (4 CV)	Equipamento	UN	0,04	0,00%	341.098,76	100,00%

OBRA:	CONSTRUÇÃO DE CALÇADÃO NA AVENIDA 03 DE MAIO, SITUADO NA SEDE DO MUNICIPIO DE SANTA CRUZ	REFERÊNCIAS:	BDI:	23,10%
LOCAL:	SEDE DO MUNICIPIO DE SANTA CRUZ	SINAPI/DEZEMBRO/2021 (DESONERADO)	DATA:	JANEIRO/2022
Resp. Técnico pelo Orçamento	FÁBIO MACÊDO: CREA/PE 181739037-6		Valor do Orçamento:	
			R\$ 341.098,76	

### RELATÓRIO ANALÍTICO -COMPOSIÇÃO DE CUSTO-MÃO - DE - OBRAS E MATERIAIS

Planilha Orçamentária Analítica					
1			SERVIÇOS PREELIMINARES		9.634,21
1.1	Código	Banco	Descrição	Tipo	Total
Composição	74209/001	SINAPI	PLACA DE OBRA EM CHAPA DE ACO GALVANIZADO	CANT - CANTEIRO DE OBRAS	328,53
Composição Auxiliar	94962	SINAPI	CONCRETO MAGRO PARA LASTRO, TRAÇO 1:4,5:4,5 (EM MASSA SECA DE CIMENTO/ AREIA MÉDIA/ BRITA 1) - PREPARO MECÂNICO COM BETONEIRA 400 L. AF_05/2021	FUES - FUNDAÇÕES E ESTRUTURAS	3,09
Composição Auxiliar	88262	SINAPI	CARPINTEIRO DE FORMAS COM ENCARGOS COMPLEMENTARES	SEDI - SERVIÇOS DIVERSOS	19,98
Composição Auxiliar	88316	SINAPI	SERVENTE COM ENCARGOS COMPLEMENTARES	SEDI - SERVIÇOS DIVERSOS	32,86
Insumo	00004491	SINAPI	PONTALETE *7,5 X 7,5* CM EM PINUS, MISTA OU EQUIVALENTE DA REGIAO - BRUTA	Material	39,40
Insumo	00004813	SINAPI	PLACA DE OBRA (PARA CONSTRUCAO CIVIL) EM CHAPA GALVANIZADA *N. 22*, ADESIVADA, DE *2,4 X 1,2* M (SEM POSTES PARA FIXACAO)	Material	225,00
Insumo	00005075	SINAPI	PREGO DE ACO POLIDO COM CABECA 18 X 30 (2 3/4 X 10)	Material	2,76
Insumo	00004417	SINAPI	SARRAFO NAO APARELHADO *2,5 X 7* CM, EM MACARANDUBA, ANGELIM OU EQUIVALENTE DA REGIAO - BRUTA	Material	5,44
				MO sem LS =>	37,28
				Valor do BDI =>	75,89
					404,42

2.426,52

1.2	Código	Banco	Descrição	Tipo	Total
Composição	97631	SINAPI	DEMOLIÇÃO DE ARGAMASSAS, DE FORMA MANUAL, SEM REAPROVEITAMENTO. AF_12/2017	SERP - SERVIÇOS PRELIMINARES	2,48
Composição Auxiliar	88309	SINAPI	PEDREIRO COM ENCARGOS COMPLEMENTARES	SEDI - SERVIÇOS DIVERSOS	0,75
Composição Auxiliar	88316	SINAPI	SERVENTE COM ENCARGOS COMPLEMENTARES	SEDI - SERVIÇOS DIVERSOS	1,73
				MO sem LS =>	1,71
				Valor do BDI =>	0,57
					<b>976,00</b>

1.3	Código	Banco	Descrição	Tipo	Total
Composição	CO8	Próprio	RETIRADA DE MEIO FIO DE PEDRA GRANÍTICA	PISO - PISOS	9,22
Composição Auxiliar	88316	SINAPI	SERVENTE COM ENCARGOS COMPLEMENTARES	SEDI - SERVIÇOS DIVERSOS	8,21
Composição Auxiliar	88309	SINAPI	PEDREIRO COM ENCARGOS COMPLEMENTARES	SEDI - SERVIÇOS DIVERSOS	1,01
				MO sem LS =>	6,26
				Valor do BDI =>	2,12
					<b>3.628,80</b>

1.4	Código	Banco	Descrição	Tipo	Total
-----	--------	-------	-----------	------	-------

Composição	100981	SINAPI	CARGA, MANOBRA E DESCARGA DE ENTULHO EM CAMINHÃO BASCULANTE 6 M³ - CARGA COM ESCAVADEIRA HIDRÁULICA (CAÇAMBA DE 0,80 M³ / 111 HP) E DESCARGA LIVRE (UNIDADE: M3). AF_07/2020	TRAN - TRANSPORTES, CARGAS E DESCARGAS	7,96
Composição Auxiliar	5631	SINAPI	ESCAVADEIRA HIDRÁULICA SOBRE ESTEIRAS, CAÇAMBA 0,80 M3, PESO OPERACIONAL 17 T, POTENCIA BRUTA 111 HP - CHP DIURNO. AF_06/2014	CHOR - CUSTOS HORÁRIOS DE MÁQUINAS E EQUIPAMENTOS	1,54
Composição Auxiliar	67826	SINAPI	CAMINHÃO BASCULANTE 6 M3 TOCO, PESO BRUTO TOTAL 16.000 KG, CARGA ÚTIL MÁXIMA 11.130 KG, DISTÂNCIA ENTRE EIXOS 5,36 M, POTÊNCIA 185 CV, INCLUSIVE CAÇAMBA METÁLICA - CHP DIURNO. AF_06/2014	CHOR - CUSTOS HORÁRIOS DE MÁQUINAS E EQUIPAMENTOS	4,24
Composição Auxiliar	67827	SINAPI	CAMINHÃO BASCULANTE 6 M3 TOCO, PESO BRUTO TOTAL 16.000 KG, CARGA ÚTIL MÁXIMA 11.130 KG, DISTÂNCIA ENTRE EIXOS 5,36 M, POTÊNCIA 185 CV, INCLUSIVE CAÇAMBA METÁLICA - CHI DIURNO. AF_06/2014	CHOR - CUSTOS HORÁRIOS DE MÁQUINAS E EQUIPAMENTOS	1,02
Composição Auxiliar	5632	SINAPI	ESCAVADEIRA HIDRÁULICA SOBRE ESTEIRAS, CAÇAMBA 0,80 M3, PESO OPERACIONAL 17 T, POTENCIA BRUTA 111 HP - CHI DIURNO. AF_06/2014	CHOR - CUSTOS HORÁRIOS DE MÁQUINAS E EQUIPAMENTOS	1,16
				MO sem LS =>	1,65
				Valor do BDI =>	1,83
					<b>610,89</b>
<b>1.5</b>	<b>Código</b>	<b>Banco</b>	<b>Descrição</b>	<b>Tipo</b>	<b>Total</b>
Composição	97914	SINAPI	TRANSPORTE COM CAMINHÃO BASCULANTE DE 6 M³, EM VIA URBANA PAVIMENTADA, DMT ATÉ 30 KM (UNIDADE: M3XKM). AF_07/2020	TRAN - TRANSPORTES, CARGAS E DESCARGAS	2,51
Composição Auxiliar	67826	SINAPI	CAMINHÃO BASCULANTE 6 M3 TOCO, PESO BRUTO TOTAL 16.000 KG, CARGA ÚTIL MÁXIMA 11.130 KG, DISTÂNCIA ENTRE EIXOS 5,36 M, POTÊNCIA 185 CV, INCLUSIVE CAÇAMBA METÁLICA - CHP DIURNO. AF_06/2014	CHOR - CUSTOS HORÁRIOS DE MÁQUINAS E EQUIPAMENTOS	2,21
Composição Auxiliar	67827	SINAPI	CAMINHÃO BASCULANTE 6 M3 TOCO, PESO BRUTO TOTAL 16.000 KG, CARGA ÚTIL MÁXIMA 11.130 KG, DISTÂNCIA ENTRE EIXOS 5,36 M, POTÊNCIA 185 CV, INCLUSIVE CAÇAMBA METÁLICA - CHI DIURNO. AF_06/2014	CHOR - CUSTOS HORÁRIOS DE MÁQUINAS E EQUIPAMENTOS	0,30

MO sem LS =>	0,42	0,42
Valor do BDI =>	0,57	3,08
		<b>960,96</b>

1.6	Código	Banco	Descrição	Tipo	Total
Composição	97636	SINAPI	DEMOLIÇÃO PARCIAL DE PAVIMENTO ASFÁLTICO, DE FORMA MECANIZADA, SEM REAPROVEITAMENTO. AF_12/2017	SERP - SERVIÇOS PRELIMINARES	17,45
Composição Auxiliar	5631	SINAPI	ESCAVADEIRA HIDRÁULICA SOBRE ESTEIRAS, CAÇAMBA 0,80 M3, PESO OPERACIONAL 17 T, POTENCIA BRUTA 111 HP - CHP DIURNO. AF_06/2014	CHOR - CUSTOS HORÁRIOS DE MÁQUINAS E EQUIPAMENTOS	6,06
Composição Auxiliar	5632	SINAPI	ESCAVADEIRA HIDRÁULICA SOBRE ESTEIRAS, CAÇAMBA 0,80 M3, PESO OPERACIONAL 17 T, POTENCIA BRUTA 111 HP - CHI DIURNO. AF_06/2014	CHOR - CUSTOS HORÁRIOS DE MÁQUINAS E EQUIPAMENTOS	6,89
Composição Auxiliar	91285	SINAPI	CORTADORA DE PISO COM MOTOR 4 TEMPOS A GASOLINA, POTÊNCIA DE 13 HP, COM DISCO DE CORTE DIAMANTADO SEGMENTADO PARA CONCRETO, DIÂMETRO DE 350 MM, FURO DE 1" (14 X 1") - CHI DIURNO. AF_08/2015	CHOR - CUSTOS HORÁRIOS DE MÁQUINAS E EQUIPAMENTOS	0,05
Composição Auxiliar	91283	SINAPI	CORTADORA DE PISO COM MOTOR 4 TEMPOS A GASOLINA, POTÊNCIA DE 13 HP, COM DISCO DE CORTE DIAMANTADO SEGMENTADO PARA CONCRETO, DIÂMETRO DE 350 MM, FURO DE 1" (14 X 1") - CHP DIURNO. AF_08/2015	CHOR - CUSTOS HORÁRIOS DE MÁQUINAS E EQUIPAMENTOS	0,57
Composição Auxiliar	88297	SINAPI	OPERADOR DE MÁQUINAS E EQUIPAMENTOS COM ENCARGOS COMPLEMENTARES	SEDI - SERVIÇOS DIVERSOS	3,88
				MO sem LS =>	6,69
				Valor do BDI =>	4,03
					<b>1.031,04</b>
<b>2</b>			<b>MOVIMENTAÇÃO DE TERRA</b>		<b>4.927,21</b>
<b>2.1</b>	<b>Código</b>	<b>Banco</b>	<b>Descrição</b>	<b>Tipo</b>	<b>Total</b>

Composição	93358	SINAPI	ESCAVAÇÃO MANUAL DE VALA COM PROFUNDIDADE MENOR OU IGUAL A 1,30 M. AF_02/2021	MOVT - MOVIMENTO DE TERRA	64,99
Composição Auxiliar	88316	SINAPI	SERVENTE COM ENCARGOS COMPLEMENTARES	SEDI - SERVIÇOS DIVERSOS	64,99
				MO sem LS =>	43,75 43,75
				Valor do BDI =>	15,01 80,00
					<b>3.072,00</b>
<b>2.2</b>	<b>Código</b>	<b>Banco</b>	<b>Descrição</b>	<b>Tipo</b>	<b>Total</b>
Composição	96522	SINAPI	ESCAVAÇÃO MANUAL PARA BLOCO DE COROAMENTO OU SAPATA (SEM ESCAVAÇÃO PARA COLOCAÇÃO DE FÔRMAS). AF_06/2017	MOVT - MOVIMENTO DE TERRA	115,84
Composição Auxiliar	88309	SINAPI	PEDREIRO COM ENCARGOS COMPLEMENTARES	SEDI - SERVIÇOS DIVERSOS	47,71
Composição Auxiliar	88316	SINAPI	SERVENTE COM ENCARGOS COMPLEMENTARES	SEDI - SERVIÇOS DIVERSOS	68,13
				MO sem LS =>	80,61 80,61
				Valor do BDI =>	26,75 142,59
					<b>1.564,21</b>
<b>2.3</b>	<b>Código</b>	<b>Banco</b>	<b>Descrição</b>	<b>Tipo</b>	<b>Total</b>
Composição	96995	SINAPI	REATERRO MANUAL APILOADO COM SOQUETE. AF_10/2017	MOVT - MOVIMENTO DE TERRA	39,40
Composição Auxiliar	88316	SINAPI	SERVENTE COM ENCARGOS COMPLEMENTARES	SEDI - SERVIÇOS DIVERSOS	39,40
				MO sem LS =>	26,52 26,52
				Valor do BDI =>	9,10 48,50
					<b>291,00</b>



3			FUNDAÇÕES		5.124,49
3.1	Código	Banco	Descrição	Tipo	Total
Composição	96543	SINAPI	ARMAÇÃO DE BLOCO, VIGA BALDRAME E SAPATA UTILIZANDO AÇO CA-60 DE 5 MM - MONTAGEM. AF_06/2017	FUES - FUNDAÇÕES E ESTRUTURAS	20,53
Composição Auxiliar	92791	SINAPI	CORTE E DOBRA DE AÇO CA-60, DIÂMETRO DE 5,0 MM, UTILIZADO EM ESTRUTURAS DIVERSAS, EXCETO LAJES. AF_12/2015	FUES - FUNDAÇÕES E ESTRUTURAS	14,58
Composição Auxiliar	88245	SINAPI	ARMADOR COM ENCARGOS COMPLEMENTARES	SEDI - SERVIÇOS DIVERSOS	3,90
Composição Auxiliar	88238	SINAPI	AJUDANTE DE ARMADOR COM ENCARGOS COMPLEMENTARES	SEDI - SERVIÇOS DIVERSOS	0,99
Insumo	00043132	SINAPI	ARAME RECOZIDO 16 BWG, D = 1,65 MM (0,016 KG/M) OU 18 BWG, D = 1,25 MM (0,01 KG/M)	Material	0,65
Insumo	00039017	SINAPI	ESPACADOR / DISTANCIADOR CIRCULAR COM ENTRADA LATERAL, EM PLASTICO, PARA VERGALHAO *4,2 A 12,5* MM, COBRIMENTO 20 MM	Material	0,41
				MO sem LS =>	4,70
				Valor do BDI =>	4,74
					<b>584,24</b>
3.2	Código	Banco	Descrição	Tipo	Total
Composição	96544	SINAPI	ARMAÇÃO DE BLOCO, VIGA BALDRAME OU SAPATA UTILIZANDO AÇO CA-50 DE 6,3 MM - MONTAGEM. AF_06/2017	FUES - FUNDAÇÕES E ESTRUTURAS	19,96
Composição Auxiliar	92792	SINAPI	CORTE E DOBRA DE AÇO CA-50, DIÂMETRO DE 6,3 MM, UTILIZADO EM ESTRUTURAS DIVERSAS, EXCETO LAJES. AF_12/2015	FUES - FUNDAÇÕES E ESTRUTURAS	15,28

Composição Auxiliar	88245	SINAPI	ARMADOR COM ENCARGOS COMPLEMENTARES	SEDI - SERVIÇOS DIVERSOS	3,03
Composição Auxiliar	88238	SINAPI	AJUDANTE DE ARMADOR COM ENCARGOS COMPLEMENTARES	SEDI - SERVIÇOS DIVERSOS	0,76
Insumo	00043132	SINAPI	ARAME RECOZIDO 16 BWG, D = 1,65 MM (0,016 KG/M) OU 18 BWG, D = 1,25 MM (0,01 KG/M)	Material	0,65
Insumo	00039017	SINAPI	ESPACADOR / DISTANCIADOR CIRCULAR COM ENTRADA LATERAL, EM PLASTICO, PARA VERGALHAO *4,2 A 12,5* MM, COBRIMENTO 20 MM	Material	0,24
				MO sem LS =>	3,36
				Valor do BDI =>	4,61
					<b>24,57</b>
					<b>723,34</b>
<b>3.3</b>					
<b>Código</b>	<b>Banco</b>	<b>Descrição</b>	<b>Tipo</b>	<b>Total</b>	
Composição	96547	SINAPI	ARMAÇÃO DE BLOCO, VIGA BALDRAME OU SAPATA UTILIZANDO AÇO CA-50 DE 12,5 MM - MONTAGEM. AF_06/2017	FUES - FUNDAÇÕES E ESTRUTURAS	14,79
Composição Auxiliar	92795	SINAPI	CORTE E DOBRA DE AÇO CA-50, DIÂMETRO DE 12,5 MM, UTILIZADO EM ESTRUTURAS DIVERSAS, EXCETO LAJES. AF_12/2015	FUES - FUNDAÇÕES E ESTRUTURAS	12,38
Composição Auxiliar	88245	SINAPI	ARMADOR COM ENCARGOS COMPLEMENTARES	SEDI - SERVIÇOS DIVERSOS	1,36
Composição Auxiliar	88238	SINAPI	AJUDANTE DE ARMADOR COM ENCARGOS COMPLEMENTARES	SEDI - SERVIÇOS DIVERSOS	0,34
Insumo	00043132	SINAPI	ARAME RECOZIDO 16 BWG, D = 1,65 MM (0,016 KG/M) OU 18 BWG, D = 1,25 MM (0,01 KG/M)	Material	0,65
Insumo	00039017	SINAPI	ESPACADOR / DISTANCIADOR CIRCULAR COM ENTRADA LATERAL, EM PLASTICO, PARA VERGALHAO *4,2 A 12,5* MM, COBRIMENTO 20 MM	Material	0,06
				MO sem LS =>	1,32
				Valor do BDI =>	3,41
					<b>18,20</b>
					<b>1.403,58</b>

3.4	Código	Banco	Descrição	Tipo	Total
Composição	96533	SINAPI	FABRICAÇÃO, MONTAGEM E DESMONTAGEM DE FÔRMA PARA VIGA BALDRAME, EM MADEIRA SERRADA, E=25 MM, 2 UTILIZAÇÕES. AF_06/2017	FUES - FUNDAÇÕES E ESTRUTURAS	93,67
Composição Auxiliar	91693	SINAPI	SERRA CIRCULAR DE BANCADA COM MOTOR ELÉTRICO POTÊNCIA DE 5HP, COM COIFA PARA DISCO 10" - CHI DIURNO. AF_08/2015	CHOR - CUSTOS HORÁRIOS DE MÁQUINAS E EQUIPAMENTOS	0,80
Composição Auxiliar	91692	SINAPI	SERRA CIRCULAR DE BANCADA COM MOTOR ELÉTRICO POTÊNCIA DE 5HP, COM COIFA PARA DISCO 10" - CHP DIURNO. AF_08/2015	CHOR - CUSTOS HORÁRIOS DE MÁQUINAS E EQUIPAMENTOS	0,96
Composição Auxiliar	88239	SINAPI	AJUDANTE DE CARPINTEIRO COM ENCARGOS COMPLEMENTARES	SEDI - SERVIÇOS DIVERSOS	8,45
Composição Auxiliar	88262	SINAPI	CARPINTEIRO DE FORMAS COM ENCARGOS COMPLEMENTARES	SEDI - SERVIÇOS DIVERSOS	25,75
Insumo	00002692	SINAPI	DESMOLDANTE PROTETOR PARA FORMAS DE MADEIRA, DE BASE OLEOSA EMULSIONADA EM AGUA	Material	0,12
Insumo	00004491	SINAPI	PONTALETE *7,5 X 7,5* CM EM PINUS, MISTA OU EQUIVALENTE DA REGIAO - BRUTA	Material	11,48
Insumo	00005073	SINAPI	PREGO DE ACO POLIDO COM CABECA 17 X 24 (2 1/4 X 11)	Material	1,25
Insumo	00040304	SINAPI	PREGO DE ACO POLIDO COM CABECA DUPLA 17 X 27 (2 1/2 X 11)	Material	1,05
Insumo	00006189	SINAPI	TABUA NAO APARELHADA *2,5 X 30* CM, EM MACARANDUBA, ANGELIM OU EQUIVALENTE DA REGIAO - BRUTA	Material	40,06
Insumo	00004517	SINAPI	SARRAFO *2,5 X 7,5* CM EM PINUS, MISTA OU EQUIVALENTE DA REGIAO - BRUTA	Material	3,75
				MO sem LS =>	26,03
				Valor do BDI =>	21,63
					<b>1.538,10</b>
3.5	Código	Banco	Descrição	Tipo	Total
Composição	94971	SINAPI	CONCRETO FCK = 25MPA, TRAÇO 1:2,3:2,7 (EM MASSA SECA DE CIMENTO/ AREIA MÉDIA/ BRITA 1) - PREPARO MECÂNICO COM BETONEIRA 600 L. AF_05/2021	FUES - FUNDAÇÕES E ESTRUTURAS	374,21

Composição Auxiliar	89225	SINAPI	BETONEIRA CAPACIDADE NOMINAL DE 600 L, CAPACIDADE DE MISTURA 360 L, MOTOR ELÉTRICO TRIFÁSICO POTÊNCIA DE 4 CV, SEM CARREGADOR - CHP DIURNO. AF_11/2014	CHOR - CUSTOS HORÁRIOS DE MÁQUINAS E EQUIPAMENTOS	3,54
Composição Auxiliar	89226	SINAPI	BETONEIRA CAPACIDADE NOMINAL DE 600 L, CAPACIDADE DE MISTURA 360 L, MOTOR ELÉTRICO TRIFÁSICO POTÊNCIA DE 4 CV, SEM CARREGADOR - CHI DIURNO. AF_11/2014	CHOR - CUSTOS HORÁRIOS DE MÁQUINAS E EQUIPAMENTOS	0,85
Composição Auxiliar	88377	SINAPI	OPERADOR DE BETONEIRA ESTACIONÁRIA/MISTURADOR COM ENCARGOS COMPLEMENTARES	SEDI - SERVIÇOS DIVERSOS	30,51
Composição Auxiliar	88316	SINAPI	SERVENTE COM ENCARGOS COMPLEMENTARES	SEDI - SERVIÇOS DIVERSOS	32,51
Insumo	00000370	SINAPI	AREIA MEDIA - POSTO JAZIDA/FORNECEDOR (RETIRADO NA JAZIDA, SEM TRANSPORTE)	Material	70,93
Insumo	00001379	SINAPI	CIMENTO PORTLAND COMPOSTO CP II-32	Material	197,06
Insumo	00004721	SINAPI	PEDRA BRITADA N. 1 (9,5 a 19 MM) POSTO PEDREIRA/FORNECEDOR, SEM FRETE	Material	38,81
				MO sem LS =>	46,85
				Valor do BDI =>	86,44
					<b>460,65</b>
					<b>875,23</b>
<b>4</b>			<b>ESTRUTURA METÁLICA</b>		<b>18.694,43</b>
<b>4.1</b>	<b>Código</b>	<b>Banco</b>	<b>Descrição</b>	<b>Tipo</b>	<b>Total</b>
Composição	98751	SINAPI	SOLDA DE TOPO EM CHAPA/PERFIL/TUBO DE AÇO CHANFRADO, ESPESSURA=1/2". AF_06/2018	FUES - FUNDAÇÕES E ESTRUTURAS	117,68
Composição Auxiliar	88317	SINAPI	SOLDADOR COM ENCARGOS COMPLEMENTARES	SEDI - SERVIÇOS DIVERSOS	37,44
Insumo	00010998	SINAPI	ELETRODO REVESTIDO AWS - E-6010, DIAMETRO IGUAL A 4,00 MM	Material	80,24
				MO sem LS =>	26,15
				Valor do BDI =>	27,18
					<b>144,86</b>
					<b>6.518,70</b>

4.2	Código	Banco	Descrição	Tipo	Total
Composição	CO9	Próprio	TRAMA EM AÇO COM CANTONEIRAS SOLDADAS	ESQV - ESQUADRIAS/FERRAGENS/VIDROS	14,68
Composição Auxiliar	88317	SINAPI	SOLDADOR COM ENCARGOS COMPLEMENTARES	SEDI - SERVIÇOS DIVERSOS	2,09
Composição Auxiliar	88316	SINAPI	SERVENTE COM ENCARGOS COMPLEMENTARES	SEDI - SERVIÇOS DIVERSOS	1,31
Insumo	00004777	SINAPI	CANTONEIRA ACO ABAS IGUAIS (QUALQUER BITOLA), ESPESSURA ENTRE 1/8" E 1/4"	Material	11,28
				MO sem LS =>	2,34
				Valor do BDI =>	3,39
					<b>8.936,87</b>
4.3	Código	Banco	Descrição	Tipo	Total
Composição	CP10	Próprio	CORTE E SOLDA DE CHAPA DE AÇO GROSSA E=5/8"	ASTU - ASSENTAMENTO DE TUBOS E PECAS	20,98
Composição Auxiliar	88317	SINAPI	SOLDADOR COM ENCARGOS COMPLEMENTARES	SEDI - SERVIÇOS DIVERSOS	4,18
Composição Auxiliar	88316	SINAPI	SERVENTE COM ENCARGOS COMPLEMENTARES	SEDI - SERVIÇOS DIVERSOS	3,28
Insumo	00001334	SINAPI	CHAPA DE ACO GROSSA, ASTM A36, E = 5/8 " (15,88 MM) 124,49 KG/M2	Material	13,52
				MO sem LS =>	5,13
				Valor do BDI =>	4,84
					<b>3.238,86</b>
5			ALVENARIA		6.013,62
5.1	Código	Banco	Descrição	Tipo	Total
Composição	103319	SINAPI	ALVENARIA DE VEDAÇÃO DE BLOCOS VAZADOS DE CONCRETO DE 14X19X39 CM (ESPESSURA 14 CM) E ARGAMASSA DE ASSENTAMENTO COM PREPARO MANUAL. AF_12/2021	PARE - PAREDES/PAINEIS	74,31

Composição Auxiliar	87369	SINAPI	ARGAMASSA TRAÇO 1:2:8 (EM VOLUME DE CIMENTO, CAL E AREIA MÉDIA ÚMIDA) PARA EMBOÇO/MASSA ÚNICA/ASSENTAMENTO DE ALVENARIA DE VEDAÇÃO, PREPARO MANUAL. AF_08/2019	SEDI - SERVIÇOS DIVERSOS	6,14
Composição Auxiliar	88309	SINAPI	PEDREIRO COM ENCARGOS COMPLEMENTARES	SEDI - SERVIÇOS DIVERSOS	20,21
Composição Auxiliar	88316	SINAPI	SERVENTE COM ENCARGOS COMPLEMENTARES	SEDI - SERVIÇOS DIVERSOS	8,21
Insumo	00000651	SINAPI	BLOCO DE VEDACAO DE CONCRETO 14 X 19 X 39 CM (CLASSE C - NBR 6136)	Material	37,40
Insumo	00037395	SINAPI	PINO DE ACO COM FURO, HASTE = 27 MM (ACAO DIRETA)	Material	0,40
Insumo	00034547	SINAPI	TELA DE ACO SOLDADA GALVANIZADA/ZINCADA PARA ALVENARIA, FIO D = *1,20 A 1,70* MM, MALHA 15 X 15 MM, (C X L) *50 X 12* CM	Material	1,95
				MO sem LS =>	21,50
				Valor do BDI =>	17,16
					<b>2.374,56</b>
<b>5.2</b>	<b>Código</b>	<b>Banco</b>	<b>Descrição</b>	<b>Tipo</b>	<b>Total</b>
Composição	103351	SINAPI	ALVENARIA DE VEDAÇÃO DE BLOCOS CERÂMICOS FURADOS NA HORIZONTAL DE 9X9X19 CM (ESPESSURA 9 CM) E ARGAMASSA DE ASSENTAMENTO COM PREPARO MANUAL. AF_12/2021	PARE - PAREDES/PAINEIS	129,21
Composição Auxiliar	87369	SINAPI	ARGAMASSA TRAÇO 1:2:8 (EM VOLUME DE CIMENTO, CAL E AREIA MÉDIA ÚMIDA) PARA EMBOÇO/MASSA ÚNICA/ASSENTAMENTO DE ALVENARIA DE VEDAÇÃO, PREPARO MANUAL. AF_08/2019	SEDI - SERVIÇOS DIVERSOS	8,07
Composição Auxiliar	88309	SINAPI	PEDREIRO COM ENCARGOS COMPLEMENTARES	SEDI - SERVIÇOS DIVERSOS	61,23
Composição Auxiliar	88316	SINAPI	SERVENTE COM ENCARGOS COMPLEMENTARES	SEDI - SERVIÇOS DIVERSOS	24,89
Insumo	00007270	SINAPI	BLOCO CERAMICO / TIJOLO VAZADO PARA ALVENARIA DE VEDACAO, 4 FUIROS NA HORIZONTAL, DE 9 X 9 X 19 CM (L X A X C)	Material	32,27
Insumo	00037395	SINAPI	PINO DE ACO COM FURO, HASTE = 27 MM (ACAO DIRETA)	Material	0,38

Insumo	00034557	SINAPI	TELA DE ACO SOLDADA GALVANIZADA/ZINCADA PARA ALVENARIA, FIO D = *1,20 A 1,70* MM, MALHA 15 X 15 MM, (C X L) *50 X 7,5* CM	Material	2,37		
					MO sem LS =>	62,99	62,99
					Valor do BDI =>	29,84	159,05
						<b>3.639,06</b>	
<b>6</b>			<b>PISOS</b>			<b>132.817,36</b>	
<b>6.1</b>	<b>Código</b>	<b>Banco</b>	<b>Descrição</b>	<b>Tipo</b>		<b>Total</b>	
Composição	101094	SINAPI	PISO PODOTÁTIL, DIRECIONAL OU ALERTA, ASSENTADO SOBRE ARGAMASSA. AF_05/2020	PISO - PISOS		147,80	
Composição Auxiliar	88309	SINAPI	PEDREIRO COM ENCARGOS COMPLEMENTARES	SEDI - SERVIÇOS DIVERSOS		8,83	
Composição Auxiliar	88316	SINAPI	SERVENTE COM ENCARGOS COMPLEMENTARES	SEDI - SERVIÇOS DIVERSOS		3,58	
Insumo	00037595	SINAPI	ARGAMASSA COLANTE TIPO AC III	Material		3,51	
Insumo	00001379	SINAPI	CIMENTO PORTLAND COMPOSTO CP II-32	Material		0,12	
Insumo	00038186	SINAPI	PISO TATIL DE ALERTA OU DIRECIONAL, DE BORRACHA, COLORIDO, 25 X 25 CM, E = 12 MM, PARA ARGAMASSA	Material		131,76	
					MO sem LS =>	8,84	8,84
					Valor do BDI =>	34,14	181,94
						<b>29.110,40</b>	
<b>6.2</b>	<b>Código</b>	<b>Banco</b>	<b>Descrição</b>	<b>Tipo</b>		<b>Total</b>	
Composição	94275	SINAPI	ASSENTAMENTO DE GUIA (MEIO-FIO) EM TRECHO RETO, CONFECCIONADA EM CONCRETO PRÉ-FABRICADO, DIMENSÕES 100X15X13X20 CM (COMPRIMENTO X BASE INFERIOR X BASE SUPERIOR X ALTURA), PARA URBANIZAÇÃO INTERNA DE EMPREENDIMENTOS. AF_06/2016_P	DROP - DRENAGEM/OBRAS DE CONTENÇÃO / POÇOS DE VISITA E CAIXAS		40,02	
Composição Auxiliar	88629	SINAPI	ARGAMASSA TRAÇO 1:3 (EM VOLUME DE CIMENTO E AREIA MÉDIA ÚMIDA), PREPARO MANUAL. AF_08/2019	SEDI - SERVIÇOS DIVERSOS		0,50	

Composição Auxiliar	88309	SINAPI	PEDREIRO COM ENCARGOS COMPLEMENTARES	SEDI - SERVIÇOS DIVERSOS	7,27
Composição Auxiliar	88316	SINAPI	SERVENTE COM ENCARGOS COMPLEMENTARES	SEDI - SERVIÇOS DIVERSOS	5,91
Insumo	00000370	SINAPI	AREIA MEDIA - POSTO JAZIDA/FORNECEDOR (RETIRADO NA JAZIDA, SEM TRANSPORTE)	Material	0,68
Insumo	00004059	SINAPI	MEIO-FIO OU GUIA DE CONCRETO, PRE-MOLDADO, COMP 1 M, *30 X 12/15* CM (H X L1/L2)	Material	25,66
				MO sem LS =>	9,36
				Valor do BDI =>	9,24
					<b>16.541,50</b>
<b>6.3</b>	<b>Código</b>	<b>Banco</b>	<b>Descrição</b>	<b>Tipo</b>	<b>Total</b>
Composição	101747	SINAPI	PISO EM CONCRETO 20 MPA PREPARO MECÂNICO, ESPESSURA 7CM. AF_09/2020	PISO - PISOS	71,36
Composição Auxiliar	95282	SINAPI	DESEMPENADEIRA DE CONCRETO, PESO DE 75KG, 4 PÁS, MOTOR A GASOLINA, POTÊNCIA 5,5 HP - CHP DIURNO. AF_09/2016	CHOR - CUSTOS HORÁRIOS DE MÁQUINAS E EQUIPAMENTOS	0,07
Composição Auxiliar	88309	SINAPI	PEDREIRO COM ENCARGOS COMPLEMENTARES	SEDI - SERVIÇOS DIVERSOS	2,26
Composição Auxiliar	88316	SINAPI	SERVENTE COM ENCARGOS COMPLEMENTARES	SEDI - SERVIÇOS DIVERSOS	0,76
Insumo	00034492	SINAPI	CONCRETO USINADO BOMBEAVEL, CLASSE DE RESISTENCIA C20, COM BRITA 0 E 1, SLUMP = 100 +/- 20 MM, EXCLUI SERVICO DE BOMBEAMENTO (NBR 8953)	Material	29,71
Insumo	00043146	SINAPI	ENDURECEDOR MINERAL DE BASE CIMENTICIA PARA PISO DE CONCRETO	Material	38,56
				MO sem LS =>	2,15
				Valor do BDI =>	16,48
					<b>4.271,65</b>



6.4	Código	Banco	Descrição	Tipo	Total
Composição	98679	SINAPI	PISO CIMENTADO, TRAÇO 1:3 (CIMENTO E AREIA), ACABAMENTO LISO, ESPESSURA 2,0 CM, PREPARO MECÂNICO DA ARGAMASSA. AF_09/2020	PISO - PISOS	28,98
Composição Auxiliar	87298	SINAPI	ARGAMASSA TRAÇO 1:3 (EM VOLUME DE CIMENTO E AREIA MÉDIA ÚMIDA) PARA CONTRAPISO, PREPARO MECÂNICO COM BETONEIRA 400 L. AF_08/2019	SEDI - SERVIÇOS DIVERSOS	16,88
Composição Auxiliar	88309	SINAPI	PEDREIRO COM ENCARGOS COMPLEMENTARES	SEDI - SERVIÇOS DIVERSOS	7,15
Composição Auxiliar	88316	SINAPI	SERVENTE COM ENCARGOS COMPLEMENTARES	SEDI - SERVIÇOS DIVERSOS	2,90
Insumo	00001379	SINAPI	CIMENTO PORTLAND COMPOSTO CP II-32	Material	0,27
Insumo	00003671	SINAPI	JUNTA PLASTICA DE DILATAÇÃO PARA PISOS, COR CINZA, 17 X 3 MM (ALTURA X ESPESSURA)	Material	1,78
				MO sem LS =>	9,89
				Valor do BDI =>	6,69
					<b>3.752,48</b>
6.5	Código	Banco	Descrição	Tipo	Total
Composição	102492	SINAPI	PINTURA DE PISO COM TINTA ACRÍLICA, APLICAÇÃO MANUAL, 3 DEMÃOS, INCLUSO FUNDO PREPARADOR. AF_05/2021	PINT - PINTURAS	19,61
Composição Auxiliar	88316	SINAPI	SERVENTE COM ENCARGOS COMPLEMENTARES	SEDI - SERVIÇOS DIVERSOS	2,49
Composição Auxiliar	88310	SINAPI	PINTOR COM ENCARGOS COMPLEMENTARES	SEDI - SERVIÇOS DIVERSOS	7,77
Insumo	00012815	SINAPI	FITA CREPE ROLO DE 25 MM X 50 M	Material	0,08
Insumo	00006085	SINAPI	SELADOR ACRILICO OPACO PREMIUM INTERIOR/EXTERIOR	Material	1,50
Insumo	00007348	SINAPI	TINTA ACRILICA PREMIUM PARA PISO	Material	7,77
				MO sem LS =>	7,02
				Valor do BDI =>	4,52
					<b>549,44</b>

6.6	Código	Banco	Descrição	Tipo	Total
Composição	CP11	Próprio	EXECUÇÃO DE PASSEIO EM PISO INTERTRAVADO, COM BLOCO RETANGULAR COR NATURAL DE 20 X 10 CM, ESPESSURA 4 CM	PISO - PISOS	58,10
Composição Auxiliar	88316	SINAPI	SERVENTE COM ENCARGOS COMPLEMENTARES	SEDI - SERVIÇOS DIVERSOS	6,53
Composição Auxiliar	91277	SINAPI	PLACA VIBRATÓRIA REVERSÍVEL COM MOTOR 4 TEMPOS A GASOLINA, FORÇA CENTRÍFUGA DE 25 KN (2500 KGF), POTÊNCIA 5,5 CV - CHP DIURNO. AF_08/2015	CHOR - CUSTOS HORÁRIOS DE MÁQUINAS E EQUIPAMENTOS	2,08
Composição Auxiliar	91283	SINAPI	CORTADORA DE PISO COM MOTOR 4 TEMPOS A GASOLINA, POTÊNCIA DE 13 HP, COM DISCO DE CORTE DIAMANTADO SEGMENTADO PARA CONCRETO, DIÂMETRO DE 350 MM, FURO DE 1" (14 X 1") - CHP DIURNO. AF_08/2015	CHOR - CUSTOS HORÁRIOS DE MÁQUINAS E EQUIPAMENTOS	0,52
Insumo	00000370	SINAPI	AREIA MEDIA - POSTO JAZIDA/FORNECEDOR (RETIRADO NA JAZIDA, SEM TRANSPORTE)	Material	5,53
Insumo	00004741	SINAPI	PO DE PEDRA (POSTO PEDREIRA/FORNECEDOR, SEM FRETE)	Material	0,39
Insumo	00000005	Próprio	BLOQUETE PISO INTERTRAVADO RETANGULAR 10X20CM E=4CM COR CINZA	Equipamento	43,05
				MO sem LS =>	4,39
				Valor do BDI =>	13,42
					<b>78.591,89</b>
<b>7</b>			<b>PAISAGISMO</b>		<b>30.574,52</b>
7.1	Código	Banco	Descrição	Tipo	Total
Composição	CP14	Próprio	GRAMA SINTÉTICA 12MM FORNECIMENTO E INSTALAÇÃO	PISO - PISOS	73,07
Composição Auxiliar	88316	SINAPI	SERVENTE COM ENCARGOS COMPLEMENTARES	SEDI - SERVIÇOS DIVERSOS	5,42
Insumo	00004791	SINAPI	ADESIVO ACRILICO DE BASE AQUOSA / COLA DE CONTATO	Material	4,05
Insumo	00000006	Próprio	GRAMA SINTÉTICA SOFTGRASS 12MM	Equipamento	63,60

MO sem LS =>	3,64	3,64
Valor do BDI =>	16,87	89,94
		<b>9.461,68</b>

7.2	Código	Banco	Descrição	Tipo	Total
Composição	CP18	Próprio	BANCO EM MADEIRA COM ESTRUTURA DE FERRO L=1,5M FORNECIMENTO E INSTALAÇÃO	ASTU - ASSENTAMENTO DE TUBOS E PECAS	390,21
Composição Auxiliar	88309	SINAPI	PEDREIRO COM ENCARGOS COMPLEMENTARES	SEDI - SERVIÇOS DIVERSOS	19,59
Composição Auxiliar	88316	SINAPI	SERVENTE COM ENCARGOS COMPLEMENTARES	SEDI - SERVIÇOS DIVERSOS	10,62
Insumo	00000008	Próprio	BANCO DE MADEIRA COM ESTRUTURA DE FERRO L=1,50M	Equipamento	360,00
				MO sem LS =>	21,42
				Valor do BDI =>	90,13
					<b>12.008,50</b>

7.3	Código	Banco	Descrição	Tipo	Total
Composição	CP20	Próprio	BANCO EM CONCRETO SEM ENCOSTO, COM CANTOS ARREDONDADOS,, 0,45x0,45x1,30M - FORNECIMENTO E INSTALAÇÃO	URBA - URBANIZAÇÃO	528,28
Composição Auxiliar	88309	SINAPI	PEDREIRO COM ENCARGOS COMPLEMENTARES	SEDI - SERVIÇOS DIVERSOS	40,42
Composição Auxiliar	88316	SINAPI	SERVENTE COM ENCARGOS COMPLEMENTARES	SEDI - SERVIÇOS DIVERSOS	32,86
Insumo	00000010	Próprio	BANCO EM CONCRETO SEM ENCOSTO, COM CANTOS ARREDONDADOS,, 0,45x0,45x1,30M	Equipamento	455,00
				MO sem LS =>	51,56
				Valor do BDI =>	122,03
					<b>9.104,34</b>

<b>8</b>					<b>23.785,91</b>
<b>8.1</b>	<b>Código</b>	<b>Banco</b>	<b>Descrição</b>	<b>Tipo</b>	<b>Total</b>
Composição	87878	SINAPI	CHAPISCO APLICADO EM ALVENARIAS E ESTRUTURAS DE CONCRETO INTERNAS, COM COLHER DE PEDREIRO. ARGAMASSA TRAÇO 1:3 COM PREPARO MANUAL. AF_06/2014	REVE - REVESTIMENTO E TRATAMENTO DE SUPERFÍCIES	3,67
Composição Auxiliar	87377	SINAPI	ARGAMASSA TRAÇO 1:3 (EM VOLUME DE CIMENTO E AREIA GROSSA ÚMIDA) PARA CHAPISCO CONVENCIONAL, PREPARO MANUAL. AF_08/2019	SEDI - SERVIÇOS DIVERSOS	2,15
Composição Auxiliar	88309	SINAPI	PEDREIRO COM ENCARGOS COMPLEMENTARES	SEDI - SERVIÇOS DIVERSOS	1,41
Composição Auxiliar	88316	SINAPI	SERVENTE COM ENCARGOS COMPLEMENTARES	SEDI - SERVIÇOS DIVERSOS	0,11
				MO sem LS =>	1,61
				Valor do BDI =>	0,84
					<b>159,69</b>
<b>8.2</b>	<b>Código</b>	<b>Banco</b>	<b>Descrição</b>	<b>Tipo</b>	<b>Total</b>
Composição	87528	SINAPI	EMBOÇO, PARA RECEBIMENTO DE CERÂMICA, EM ARGAMASSA TRAÇO 1:2:8, PREPARO MANUAL, APLICADO MANUALMENTE EM FACES INTERNAS DE PAREDES, PARA AMBIENTE COM ÁREA MENOR QUE 5M2, ESPESSURA DE 20MM, COM EXECUÇÃO DE TALISCAS. AF_06/2014	REVE - REVESTIMENTO E TRATAMENTO DE SUPERFÍCIES	37,84
Composição Auxiliar	87369	SINAPI	ARGAMASSA TRAÇO 1:2:8 (EM VOLUME DE CIMENTO, CAL E AREIA MÉDIA ÚMIDA) PARA EMBOÇO/MASSA ÚNICA/ASSENTAMENTO DE ALVENARIA DE VEDAÇÃO, PREPARO MANUAL. AF_08/2019	SEDI - SERVIÇOS DIVERSOS	22,66
Composição Auxiliar	88309	SINAPI	PEDREIRO COM ENCARGOS COMPLEMENTARES	SEDI - SERVIÇOS DIVERSOS	11,72
Composição Auxiliar	88316	SINAPI	SERVENTE COM ENCARGOS COMPLEMENTARES	SEDI - SERVIÇOS DIVERSOS	3,46
				MO sem LS =>	15,47
				Valor do BDI =>	8,74
					<b>3.141,35</b>

8.3	Código	Banco	Descrição	Tipo	Total
Composição	87262	SINAPI	REVESTIMENTO CERÂMICO PARA PISO COM PLACAS TIPO PORCELANATO DE DIMENSÕES 60X60 CM APLICADA EM AMBIENTES DE ÁREA ENTRE 5 M² E 10 M². AF_06/2014	PISO - PISOS	163,67
Composição Auxiliar	88316	SINAPI	SERVENTE COM ENCARGOS COMPLEMENTARES	SEDI - SERVIÇOS DIVERSOS	4,43
Composição Auxiliar	88256	SINAPI	AZULEJISTA OU LADRILHISTA COM ENCARGOS COMPLEMENTARES	SEDI - SERVIÇOS DIVERSOS	16,08
Insumo	00037595	SINAPI	ARGAMASSA COLANTE TIPO AC III	Material	24,91
Insumo	00038195	SINAPI	PISO PORCELANATO, BORDA RETA, EXTRA, FORMATO MAIOR QUE 2025 CM2	Material	117,48
Insumo	00034357	SINAPI	REJUNTE CIMENTICIO, QUALQUER COR	Material	0,77
				MO sem LS =>	15,22
				Valor do BDI =>	37,80
					<b>3.465,28</b>
8.4	Código	Banco	Descrição	Tipo	Total
Composição	87242	SINAPI	REVESTIMENTO CERÂMICO PARA PAREDES EXTERNAS EM PASTILHAS DE PORCELANA 5 X 5 CM (PLACAS DE 30 X 30 CM), ALINHADAS A PRUMO, APLICADO EM PANOS COM VÃOS. AF_06/2014	REVE - REVESTIMENTO E TRATAMENTO DE SUPERFÍCIES	237,44
Composição Auxiliar	88316	SINAPI	SERVENTE COM ENCARGOS COMPLEMENTARES	SEDI - SERVIÇOS DIVERSOS	10,67
Composição Auxiliar	88256	SINAPI	AZULEJISTA OU LADRILHISTA COM ENCARGOS COMPLEMENTARES	SEDI - SERVIÇOS DIVERSOS	29,64
Insumo	00037596	SINAPI	ARGAMASSA COLANTE TIPO AC III E	Material	25,45
Insumo	00036881	SINAPI	PASTILHA CERAMICA/PORCELANA, REVEST INT/EXT E PISCINA, CORES BRANCA OU FRIAS, SOLIDAS, SEM MESCLAGEM/MISTURA, ACABAMENTO LISO *5 X 5* CM	Material	171,68

MO sem LS =>	29,74	29,74
Valor do BDI =>	54,84	292,28
		<b>14.526,31</b>

8.5	Código	Banco	Descrição	Tipo	Total	
Composição	98546	SINAPI	IMPERMEABILIZAÇÃO DE SUPERFÍCIE COM MANTA ASFÁLTICA, UMA CAMADA, INCLUSIVE APLICAÇÃO DE PRIMER ASFÁLTICO, E=3MM. AF_06/2018	IMPE - IMPERMEABILIZAÇÕES E PROTEÇÕES DIVERSAS	93,77	
Composição Auxiliar	88270	SINAPI	IMPERMEABILIZADOR COM ENCARGOS COMPLEMENTARES	SEDI - SERVIÇOS DIVERSOS	19,15	
Composição Auxiliar	88243	SINAPI	AJUDANTE ESPECIALIZADO COM ENCARGOS COMPLEMENTARES	SEDI - SERVIÇOS DIVERSOS	3,76	
Insumo	00004226	SINAPI	GAS DE COZINHA - GLP	Material	1,86	
Insumo	00004014	SINAPI	MANTA ASFALTICA ELASTOMERICA EM POLIESTER 3 MM, TIPO III, CLASSE B, ACABAMENTO PP (NBR 9952)	Material	55,24	
Insumo	00000511	SINAPI	PRIMER PARA MANTA ASFALTICA A BASE DE ASFALTO MODIFICADO DILUIDO EM SOLVENTE, APLICACAO A FRIO	Material	13,76	
				MO sem LS =>	16,68	16,68
				Valor do BDI =>	21,66	115,43
						<b>2.493,28</b>
<b>9</b>			<b>INSTALAÇÕES PLUVIAIS</b>		<b>30.483,95</b>	
9.1	Código	Banco	Descrição	Tipo	Total	
Composição	90702	SINAPI	TUBO DE PVC CORRUGADO DE DUPLA PAREDE PARA REDE COLETORA DE ESGOTO, DN 200 MM, JUNTA ELÁSTICA - FORNECIMENTO E ASSENTAMENTO. AF_01/2021	ASTU - ASSENTAMENTO DE TUBOS E PECAS	126,96	
Composição Auxiliar	88246	SINAPI	ASSENTADOR DE TUBOS COM ENCARGOS COMPLEMENTARES	SEDI - SERVIÇOS DIVERSOS	2,91	

Composição Auxiliar	88316	SINAPI	SERVENTE COM ENCARGOS COMPLEMENTARES	SEDI - SERVIÇOS DIVERSOS	1,85
Insumo	00000306	SINAPI	ANEL BORRACHA, PARA TUBO PVC, REDE COLETOR ESGOTO, DN 200 MM (NBR 7362)	Material	3,52
Insumo	00020078	SINAPI	PASTA LUBRIFICANTE PARA TUBOS E CONEXOES COM JUNTA ELASTICA, EMBALAGEM DE *400* GR (USO EM PVC, ACO, POLIETILENO E OUTROS)	Material	0,38
Insumo	00038033	SINAPI	TUBO PVC CORRUGADO, PAREDE DUPLA, JE, DN 200 MM, REDE COLETORA ESGOTO	Material	118,30
				MO sem LS =>	3,66
				Valor do BDI =>	29,32
					<b>14.455,90</b>
<b>9.2</b>	<b>Código</b>	<b>Banco</b>	<b>Descrição</b>	<b>Tipo</b>	<b>Total</b>
Composição	90694	SINAPI	TUBO DE PVC PARA REDE COLETORA DE ESGOTO DE PAREDE MACIÇA, DN 100 MM, JUNTA ELÁSTICA - FORNECIMENTO E ASSENTAMENTO. AF_01/2021	ASTU - ASSENTAMENTO DE TUBOS E PECAS	46,62
Composição Auxiliar	88246	SINAPI	ASSENTADOR DE TUBOS COM ENCARGOS COMPLEMENTARES	SEDI - SERVIÇOS DIVERSOS	1,93
Composição Auxiliar	88316	SINAPI	SERVENTE COM ENCARGOS COMPLEMENTARES	SEDI - SERVIÇOS DIVERSOS	1,23
Insumo	00020078	SINAPI	PASTA LUBRIFICANTE PARA TUBOS E CONEXOES COM JUNTA ELASTICA, EMBALAGEM DE *400* GR (USO EM PVC, ACO, POLIETILENO E OUTROS)	Material	0,23
Insumo	00036365	SINAPI	TUBO COLETOR DE ESGOTO PVC, JEI, DN 100 MM (NBR 7362)	Material	43,23
				MO sem LS =>	2,43
				Valor do BDI =>	10,76
					<b>6.162,61</b>
<b>9.3</b>	<b>Código</b>	<b>Banco</b>	<b>Descrição</b>	<b>Tipo</b>	<b>Total</b>

Composição	CP17	Próprio	EXECUÇÃO DE CAIXA DE PASSAGEM DE ALVENARIA 0,9X0,30 COM FUNDO EM CONCRETO MAGRO E GRELHA COM VERGALHAO 12.5MM	ASTU - ASSENTAMENTO DE TUBOS E PECAS	500,89
Composição Auxiliar	103329	SINAPI	ALVENARIA DE VEDAÇÃO DE BLOCOS CERÂMICOS FURADOS NA HORIZONTAL DE 9X19X19 CM (ESPESSURA 9 CM) E ARGAMASSA DE ASSENTAMENTO COM PREPARO MANUAL. AF_12/2021	PARE - PAREDES/PAINEIS	80,17
Composição Auxiliar	87792	SINAPI	EMBOÇO OU MASSA ÚNICA EM ARGAMASSA TRAÇO 1:2:8, PREPARO MECÂNICO COM BETONEIRA 400 L, APLICADA MANUALMENTE EM PANOS CEGOS DE FACHADA (SEM PRESENÇA DE VÃOS), ESPESSURA DE 25 MM. AF_06/2014	REVE - REVESTIMENTO E TRATAMENTO DE SUPERFÍCIES	40,68
Composição Auxiliar	88309	SINAPI	PEDREIRO COM ENCARGOS COMPLEMENTARES	SEDI - SERVIÇOS DIVERSOS	64,67
Composição Auxiliar	88316	SINAPI	SERVEnte COM ENCARGOS COMPLEMENTARES	SEDI - SERVIÇOS DIVERSOS	66,04
Composição Auxiliar	88315	SINAPI	SERRALHEIRO COM ENCARGOS COMPLEMENTARES	SEDI - SERVIÇOS DIVERSOS	60,70
Composição Auxiliar	95241	SINAPI	LASTRO DE CONCRETO MAGRO, APLICADO EM PISOS, LAJES SOBRE SOLO OU RADIERS, ESPESSURA DE 5 CM. AF_07/2016	FUES - FUNDAÇÕES E ESTRUTURAS	8,63
Insumo	00001379	SINAPI	CIMENTO PORTLAND COMPOSTO CP II-32	Material	9,53
Insumo	00000370	SINAPI	AREIA MEDIA - POSTO JAZIDA/FORNECEDOR (RETIRADO NA JAZIDA, SEM TRANSPORTE)	Material	3,90
Insumo	00000584	SINAPI	CANTONEIRA ALUMINIO ABAS IGUAIS 2 ", E = 1/8 "	Material	92,52
Insumo	00043055	SINAPI	ACO CA-50, 12,5 MM OU 16,0 MM, VERGALHAO	Material	74,05
				MO sem LS =>	194,37
				Valor do BDI =>	115,70
					<b>9.865,44</b>
<b>10</b>			<b>INSTALAÇÕES ELÉTRICAS</b>		<b>25.428,35</b>
<b>10.1</b>	<b>Código</b>	<b>Banco</b>	<b>Descrição</b>	<b>Tipo</b>	<b>Total</b>
Composição	100619	SINAPI	POSTE DECORATIVO PARA JARDIM EM AÇO TUBULAR, H = *2,5* M, SEM LUMINÁRIA - FORNECIMENTO E INSTALAÇÃO. AF_11/2019	INEL - INSTALAÇÃO ELÉTRICA/ELETRIFICAÇÃO E ILUMINAÇÃO EXTERNA	632,53



Composição Auxiliar	88247	SINAPI	AUXILIAR DE ELETRICISTA COM ENCARGOS COMPLEMENTARES	SEDI - SERVIÇOS DIVERSOS	16,91
Composição Auxiliar	88264	SINAPI	ELETRICISTA COM ENCARGOS COMPLEMENTARES	SEDI - SERVIÇOS DIVERSOS	70,18
Insumo	00000863	SINAPI	CABO DE COBRE NU 35 MM2 MEIO-DURO	Material	78,94
Insumo	00011975	SINAPI	CHUMBADOR DE ACO, DIAMETRO 5/8", COMPRIMENTO 6", COM PORCA	Material	107,28
Insumo	00012388	SINAPI	POSTE DECORATIVO PARA JARDIM EM ACO TUBULAR, SEM LUMINARIA, H = *2,5* M	Material	359,22
				MO sem LS =>	62,32
				Valor do BDI =>	146,11
					<b>9.343,68</b>
<b>10.2</b>	<b>Código</b>	<b>Banco</b>	<b>Descrição</b>	<b>Tipo</b>	<b>Total</b>
Composição	101654	SINAPI	LUMINÁRIA DE LED PARA ILUMINAÇÃO PÚBLICA, DE 33 W ATÉ 50 W - FORNECIMENTO E INSTALAÇÃO. AF_08/2020	INEL - INSTALAÇÃO ELÉTRICA/ELETRIFICAÇÃO E ILUMINAÇÃO EXTERNA	293,41
Composição Auxiliar	5928	SINAPI	GUINDAUTO HIDRÁULICO, CAPACIDADE MÁXIMA DE CARGA 6200 KG, MOMENTO MÁXIMO DE CARGA 11,7 TM, ALCANCE MÁXIMO HORIZONTAL 9,70 M, INCLUSIVE CAMINHÃO TOCO PBT 16.000 KG, POTÊNCIA DE 189 CV - CHP DIURNO. AF_06/2014	CHOR - CUSTOS HORÁRIOS DE MÁQUINAS E EQUIPAMENTOS	55,32
Composição Auxiliar	88247	SINAPI	AUXILIAR DE ELETRICISTA COM ENCARGOS COMPLEMENTARES	SEDI - SERVIÇOS DIVERSOS	3,80
Composição Auxiliar	88264	SINAPI	ELETRICISTA COM ENCARGOS COMPLEMENTARES	SEDI - SERVIÇOS DIVERSOS	4,86
Insumo	00021127	SINAPI	FITA ISOLANTE ADESIVA ANTICHAMA, USO ATE 750 V, EM ROLO DE 19 MM X 5 M	Material	0,08
Insumo	00042244	SINAPI	LUMINARIA DE LED PARA ILUMINACAO PUBLICA, DE 33 W ATE 50 W, INVOLUCRO EM ALUMINIO OU ACO INOX	Material	229,35
				MO sem LS =>	12,00
				Valor do BDI =>	67,77
					<b>9.029,50</b>

10.3	Código	Banco	Descrição	Tipo	Total
Composição	98111	SINAPI	CAIXA DE INSPEÇÃO PARA ATERRAMENTO, CIRCULAR, EM POLIETILENO, DIÂMETRO INTERNO = 0,3 M. AF_12/2020	INHI - INSTALAÇÕES HIDROS SANITÁRIAS	45,16
Composição Auxiliar	101618	SINAPI	PREPARO DE FUNDO DE VALA COM LARGURA MENOR QUE 1,5 M, COM CAMADA DE AREIA, LANÇAMENTO MANUAL. AF_08/2020	MOVT - MOVIMENTO DE TERRA	2,85
Composição Auxiliar	88309	SINAPI	PEDREIRO COM ENCARGOS COMPLEMENTARES	SEDI - SERVIÇOS DIVERSOS	3,42
Composição Auxiliar	88316	SINAPI	SERVENTE COM ENCARGOS COMPLEMENTARES	SEDI - SERVIÇOS DIVERSOS	2,78
Insumo	00034643	SINAPI	CAIXA DE INSPECAO PARA ATERRAMENTO E PARA RAIOS, EM POLIPROPILENO, DIAMETRO = 300 MM X ALTURA = 400 MM	Material	36,11
				MO sem LS =>	5,29
				Valor do BDI =>	10,43
					<b>667,08</b>
10.4	Código	Banco	Descrição	Tipo	Total
Composição	96986	SINAPI	HASTE DE ATERRAMENTO 3/4 PARA SPDA - FORNECIMENTO E INSTALAÇÃO. AF_12/2017	INEL - INSTALAÇÃO ELÉTRICA/ELETRIFICAÇÃO E ILUMINAÇÃO EXTERNA	136,94
Composição Auxiliar	88247	SINAPI	AUXILIAR DE ELETRICISTA COM ENCARGOS COMPLEMENTARES	SEDI - SERVIÇOS DIVERSOS	6,32
Composição Auxiliar	88264	SINAPI	ELETRICISTA COM ENCARGOS COMPLEMENTARES	SEDI - SERVIÇOS DIVERSOS	8,07
Insumo	00003378	SINAPI	!EM PROCESSO DE DESATIVACAO! HASTE DE ATERRAMENTO EM ACO COM 3,00 M DE COMPRIMENTO E DN = 3/4", REVESTIDA COM BAIXA CAMADA DE COBRE, SEM CONECTOR	Material	122,55
				MO sem LS =>	10,03
				Valor do BDI =>	31,63
					<b>2.022,84</b>
10.5	Código	Banco	Descrição	Tipo	Total

Composição	91925	SINAPI	CABO DE COBRE FLEXÍVEL ISOLADO, 1,5 MM <sup>2</sup> , ANTI-CHAMA 0,6/1,0 KV, PARA CIRCUITOS TERMINAIS - FORNECIMENTO E INSTALAÇÃO. AF_12/2015	INEL - INSTALAÇÃO ELÉTRICA/ELETRIFICAÇÃO E ILUMINAÇÃO EXTERNA	4,26	
Composição Auxiliar	88247	SINAPI	AUXILIAR DE ELETRICISTA COM ENCARGOS COMPLEMENTARES	SEDI - SERVIÇOS DIVERSOS	0,38	
Composição Auxiliar	88264	SINAPI	ELETRICISTA COM ENCARGOS COMPLEMENTARES	SEDI - SERVIÇOS DIVERSOS	0,49	
Insumo	00000993	SINAPI	CABO DE COBRE, FLEXIVEL, CLASSE 4 OU 5, ISOLACAO EM PVC/A, ANTICHAMA BWF-B, COBERTURA PVC-ST1, ANTICHAMA BWF-B, 1 CONDUTOR, 0,6/1 KV, SECAO NOMINAL 1,5 MM2	Material	3,34	
Insumo	00021127	SINAPI	FITA ISOLANTE ADESIVA ANTICHAMA, USO ATE 750 V, EM ROLO DE 19 MM X 5 M	Material	0,05	
MO sem LS =>					0,60	0,60
Valor do BDI =>					0,98	5,24
					<b>1.748,16</b>	
<b>10.6</b>	<b>Código</b>	<b>Banco</b>	<b>Descrição</b>	<b>Tipo</b>	<b>Total</b>	
Composição	91867	SINAPI	ELETRODUTO RÍGIDO ROSCÁVEL, PVC, DN 25 MM (3/4"), PARA CIRCUITOS TERMINAIS, INSTALADO EM LAJE - FORNECIMENTO E INSTALAÇÃO. AF_12/2015	INEL - INSTALAÇÃO ELÉTRICA/ELETRIFICAÇÃO E ILUMINAÇÃO EXTERNA	8,93	
Composição Auxiliar	88247	SINAPI	AUXILIAR DE ELETRICISTA COM ENCARGOS COMPLEMENTARES	SEDI - SERVIÇOS DIVERSOS	1,63	
Composição Auxiliar	88264	SINAPI	ELETRICISTA COM ENCARGOS COMPLEMENTARES	SEDI - SERVIÇOS DIVERSOS	2,08	
Insumo	00043132	SINAPI	ARAME RECOZIDO 16 BWG, D = 1,65 MM (0,016 KG/M) OU 18 BWG, D = 1,25 MM (0,01 KG/M)	Material	0,04	
Insumo	00002674	SINAPI	ELETRODUTO DE PVC RIGIDO ROSCAVEL DE 3/4 ", SEM LUVA	Material	5,18	
MO sem LS =>					2,58	2,58
Valor do BDI =>					2,06	10,99
					<b>1.106,69</b>	
<b>10.7</b>	<b>Código</b>	<b>Banco</b>	<b>Descrição</b>	<b>Tipo</b>	<b>Total</b>	

Composição	91927	SINAPI	CABO DE COBRE FLEXÍVEL ISOLADO, 2,5 MM², ANTI-CHAMA 0,6/1,0 KV, PARA CIRCUITOS TERMINAIS - FORNECIMENTO E INSTALAÇÃO. AF_12/2015	INEL - INSTALAÇÃO ELÉTRICA/ELETRIFICAÇÃO E ILUMINAÇÃO EXTERNA	5,78	
Composição Auxiliar	88247	SINAPI	AUXILIAR DE ELETRICISTA COM ENCARGOS COMPLEMENTARES	SEDI - SERVIÇOS DIVERSOS	0,47	
Composição Auxiliar	88264	SINAPI	ELETRICISTA COM ENCARGOS COMPLEMENTARES	SEDI - SERVIÇOS DIVERSOS	0,61	
Insumo	00001022	SINAPI	CABO DE COBRE, FLEXIVEL, CLASSE 4 OU 5, ISOLACAO EM PVC/A, ANTICHAMA BWF-B, COBERTURA PVC-ST1, ANTICHAMA BWF-B, 1 CONDUTOR, 0,6/1 KV, SECAO NOMINAL 2,5 MM2	Material	4,65	
Insumo	00021127	SINAPI	FITA ISOLANTE ADESIVA ANTICHAMA, USO ATE 750 V, EM ROLO DE 19 MM X 5 M	Material	0,05	
MO sem LS =>					0,75	0,75
Valor do BDI =>					1,33	7,11
						<b>157,62</b>
<b>10.8</b>	<b>Código</b>	<b>Banco</b>	<b>Descrição</b>	<b>Tipo</b>	<b>Total</b>	
Composição	CP12	Próprio	CAIXA DE PASSAGEM EM AÇO PARA FIAÇÃO ELÉTRICA INSTALADA EM PISO	LIPR - LIGAÇÕES PREDIAIS ÁGUA/ESGOTO/ENERGIA/TELEFONE	84,54	
Composição Auxiliar	88309	SINAPI	PEDREIRO COM ENCARGOS COMPLEMENTARES	SEDI - SERVIÇOS DIVERSOS	10,10	
Insumo	00011250	SINAPI	CAIXA DE PASSAGEM/ LUZ / TELEFONIA, DE EMBUTIR, EM CHAPA DE AÇO GALVANIZADO, DIMENSOES 20 X 20 X *12* CM (PADRAO CONCESSIONARIA LOCAL)	Material	74,44	
MO sem LS =>					7,36	7,36
Valor do BDI =>					19,52	104,06
						<b>1.352,78</b>
<b>11</b>			<b>OUTROS</b>		<b>53.614,71</b>	
<b>11.1</b>	<b>Código</b>	<b>Banco</b>	<b>Descrição</b>	<b>Tipo</b>	<b>Total</b>	
Composição	CP16	Próprio	REVESTIMENTO EM ACM	REVE - REVESTIMENTO E TRATAMENTO DE SUPERFÍCIES	520,07	

Composição Auxiliar	88251	SINAPI	AUXILIAR DE SERRALHEIRO COM ENCARGOS COMPLEMENTARES	SEDI - SERVIÇOS DIVERSOS	32,84
Composição Auxiliar	88315	SINAPI	SERRALHEIRO COM ENCARGOS COMPLEMENTARES	SEDI - SERVIÇOS DIVERSOS	40,20
Insumo	00000592	SINAPI	CANTONEIRA ALUMINIO ABAS IGUAIS 1 ", E = 1/8 ", 25,40 X 3,17 MM (0,408 KG/M)	Material	16,30
Insumo	00004358	SINAPI	PARAFUSO DE LATAO COM ROSCA SOBERBA, CABECA CHATA E FENDA SIMPLES, DIAMETRO 4,8 MM, COMPRIMENTO 65 MM	Material	36,96
Insumo	00000007	Próprio	ACM 3MMx1220x5000 (AL) BRANCO	Equipamento	393,77
				MO sem LS =>	51,08
				Valor do BDI =>	120,13
					<b>26.164,97</b>
<b>11.2</b>	<b>Código</b>	<b>Banco</b>	<b>Descrição</b>	<b>Tipo</b>	<b>Total</b>
Composição	CP13	Próprio	RAMPA DE ACESSIBILIDADE (REBAIXAMENTO DO PASSEIO)	ASTU - ASSENTAMENTO DE TUBOS E PECAS	112,69
Composição Auxiliar	88262	SINAPI	CARPINTEIRO DE FORMAS COM ENCARGOS COMPLEMENTARES	SEDI - SERVIÇOS DIVERSOS	15,55
Composição Auxiliar	88309	SINAPI	PEDREIRO COM ENCARGOS COMPLEMENTARES	SEDI - SERVIÇOS DIVERSOS	12,93
Composição Auxiliar	88316	SINAPI	SERVENTE COM ENCARGOS COMPLEMENTARES	SEDI - SERVIÇOS DIVERSOS	23,16
Composição Auxiliar	94964	SINAPI	CONCRETO FCK = 20MPA, TRAÇO 1:2,7:3 (EM MASSA SECA DE CIMENTO/ AREIA MÉDIA/ BRITA 1) - PREPARO MECÂNICO COM BETONEIRA 400 L. AF_05/2021	FUES - FUNDAÇÕES E ESTRUTURAS	51,65
Insumo	00004460	SINAPI	SARRAFO NAO APARELHADO *2,5 X 10* CM, EM MACARANDUBA, ANGELIM OU EQUIVALENTE DA REGIAO - BRUTA	Material	7,03
Insumo	00004517	SINAPI	SARRAFO *2,5 X 7,5* CM EM PINUS, MISTA OU EQUIVALENTE DA REGIAO - BRUTA	Material	2,37
				MO sem LS =>	44,78
				Valor do BDI =>	26,03
					<b>277,44</b>

11.3	Código	Banco	Descrição	Tipo	Total
Composição	CP15	Próprio	GUARDA-CORPO EM EUCALIPTO	ASTU - ASSENTAMENTO DE TUBOS E PECAS	220,05
Composição Auxiliar	88273	SINAPI	MARCENEIRO COM ENCARGOS COMPLEMENTARES	SEDI - SERVIÇOS DIVERSOS	81,36
Composição Auxiliar	88316	SINAPI	SERVENTE COM ENCARGOS COMPLEMENTARES	SEDI - SERVIÇOS DIVERSOS	32,86
Composição Auxiliar	88309	SINAPI	PEDREIRO COM ENCARGOS COMPLEMENTARES	SEDI - SERVIÇOS DIVERSOS	40,42
Insumo	00002729	SINAPI	CAIBRO ROLICO DE MADEIRA TRATADA, D = 4 A 7 CM, H = 3,00 M, EM EUCALIPTO OU EQUIVALENTE DA REGIAO	Material	51,70
Insumo	00010481	SINAPI	VERNIZ MARITIMO PREMIUM PARA MADEIRA, COM FILTRO SOLAR, BRILHANTE, USO INTERNO E EXTERNO	Material	4,14
Insumo	00005065	SINAPI	PREGO DE ACO POLIDO COM CABECA 10 X 10 (7/8 X 17)	Material	9,57
				MO sem LS =>	111,44
				Valor do BDI =>	50,83
					<b>17.336,32</b>
11.4	Código	Banco	Descrição	Tipo	Total
Composição	CP19	Próprio	TOLDO DE METÁLICO COM COBERTURA EM LONA PARA ESTACIONAMENTO	COBE - COBERTURA	7.160,40
Composição Auxiliar	88309	SINAPI	PEDREIRO COM ENCARGOS COMPLEMENTARES	SEDI - SERVIÇOS DIVERSOS	202,10
Composição Auxiliar	88316	SINAPI	SERVENTE COM ENCARGOS COMPLEMENTARES	SEDI - SERVIÇOS DIVERSOS	164,30
Insumo	00000009	Próprio	TOLDO DE METÁLICO COM COBERTURA EM LONA PARA ESTACIONAMENTO	Equipamento	6.794,00
				MO sem LS =>	257,80
				Valor do BDI =>	1.654,05
					<b>8.814,45</b>

11.5	Código	Banco	Descrição	Tipo	Total	
Composição	102111	SINAPI	BOMBA CENTRÍFUGA, MONOFÁSICA, 0,5 CV OU 0,49 HP, HM 6 A 20 M, Q 1,2 A 8,3 M3/H - FORNECIMENTO E INSTALAÇÃO. AF_12/2020	INHI - INSTALAÇÕES HIDROS SANITÁRIAS	829,84	
Composição Auxiliar	88267	SINAPI	ENCANADOR OU BOMBEIRO HIDRÁULICO COM ENCARGOS COMPLEMENTARES	SEDI - SERVIÇOS DIVERSOS	40,05	
Composição Auxiliar	88247	SINAPI	AUXILIAR DE ELETRICISTA COM ENCARGOS COMPLEMENTARES	SEDI - SERVIÇOS DIVERSOS	10,12	
Composição Auxiliar	88264	SINAPI	ELETRICISTA COM ENCARGOS COMPLEMENTARES	SEDI - SERVIÇOS DIVERSOS	12,92	
Composição Auxiliar	88248	SINAPI	AUXILIAR DE ENCANADOR OU BOMBEIRO HIDRÁULICO COM ENCARGOS COMPLEMENTARES	SEDI - SERVIÇOS DIVERSOS	31,29	
Insumo	00011267	SINAPI	ARRUELA LISA, REDONDA, DE LATAO POLIDO, DIAMETRO NOMINAL 5/8", DIAMETRO EXTERNO = 34 MM, DIAMETRO DO FURO = 17 MM, ESPESSURA = *2,5* MM	Material	3,20	
Insumo	00000731	SINAPI	BOMBA CENTRIFUGA MOTOR ELETRICO MONOFASICO 0,49 HP BOCAIS 1" X 3/4", DIAMETRO DO ROTOR 110 MM, HM/Q: 6 M / 8,3 M3/H A 20 M / 1,2 M3/H	Equipamento	729,93	
Insumo	00039997	SINAPI	PORCA ZINCADA, SEXTAVADA, DIAMETRO 1/4"	Material	1,36	
Insumo	00039996	SINAPI	VERGALHAO ZINCADO ROSCA TOTAL, 1/4 " (6,3 MM)	Material	0,97	
				MO sem LS =>	67,30	
				Valor do BDI =>	191,69	
					<b>1.021,53</b>	
					<b>Total sem BDI</b>	<b>277.107,70</b>
					<b>Total do BDI</b>	<b>63.991,06</b>
					<b>Total Geral</b>	<b>341.098,76</b>

OBRA:	CONSTRUÇÃO DE CALÇADÃO NA AVENIDA 03 DE MAIO, SITUADO NA SEDE DO MUNICIPIO DE SANTA CRUZ	REFERÊNCIAS:	BDI:	23,10%
LOCAL:	SEDE DO MUNICIPIO DE SANTA CRUZ	SINAPI/DEZEMBRO/2021 (DESONERADO)	DATA:	JANEIRO/2022
Resp. Técnico pelo Orçamento	FÁBIO MACÊDO: CREA/PE 181739037-6		Valor do Orçamento:	
			R\$ 341.098,76	

### BENEFÍCIOS DE DESPESAS INDIRETAS - BDI

BENEFÍCIOS DE DESPESAS INDIRETAS - BDI		
PREFEITURA MUNICIPAL DE SANTA CRUZ		
OBRA: COSTRUÇÃO DO CALÇADÃO DA AV. 03 DE MAIO		
LOCAL: AV. 03 DE MAIO		
ITENS COMPONENTE DO BDI		Valor
<b>AC</b>	Administração Central	1,30
<b>R</b>	Risco	0,99
<b>S+G</b>	Seguro+Garantia	0,90
<b>DF</b>	Despesas Financeira	0,59
<b>L</b>	Lucro	3,00
<b>I</b>	<b>TRIBUTOS</b>	13,15
	PIS	0,65
	CONFINS	3,00
	ISS	5,00
	CPRB -Contribuição Previdenciária sobre receita bruta	4,50
		<b>23,10%</b>
<b>Para o cálculo foi aplicada a seguinte fórmula básica:</b>		



$$BDEI = (((1+A/100)+(R/100)+(SG/100))*(1+DF/100)*(1+2/100))/(1-I/100)-1)$$

Sendo

AC = taxa de rateio da Administração Central

R = taxa de risco do empreendimento;

S = taxa representativa de Seguros;

G = taxa que representa ônus das garantias exigidas em edital;

DF = taxa representativa das despesas financeiras;

L = lucro/remuneração bruta do construtor ;

I = taxa representativa dos tributos incidentes sobre preço de venda (PIS, CONFINS, ISS E CPRB)

#### **DECLARAÇÃO QUANTO AO REGIME DE DESONERAÇÃO DA FOLHA DE PAGAMENTO**

Declaramos para os devidos fins, sob as penas da Lei, conforme legislação vigente a cerca do **REGIME DE DESONERAÇÃO DA FOLHA DE PAGAMENTO** que a planilha orçamentaria que gerou o menor custo unitário final para a **ADMINISTRAÇÃO PÚBLICA** visando a execução do objeto: **COSTRUÇÃO DO CALÇADÃO DA AV. 03 DE MAIO**, a ser implantada, foi a tabela de preço **DESONERADA**.

Santa Cruz-PE, 30 de janeiro de 2022

OBRA:	CONSTRUÇÃO DE CALÇADÃO NA AVENIDA 03 DE MAIO, SITUADO NA SEDE DO MUNICÍPIO DE SANTA CRUZ	REFERÊNCIAS:	BDI:	23,10%
LOCAL:	SEDE DO MUNICÍPIO DE SANTA CRUZ	SINAPI/DEZEMBRO/2021 (DESONERADO)	DATA:	JANEIRO/2022
Resp. Técnico pelo Orçamento	FÁBIO MACÊDO: CREA/PE 181739037-6		Valor do Orçamento: R\$ 341.098,76	

PLANILHA ORÇAMENTARIA RESUMO		
<b>OBRA</b>	<b>CONSTRUÇÃO DO CALÇADÃO DA AV. 03 DE MAIO</b>	
<b>LOCAL:</b>	<b>AV. 03 DE MAIO, CENTRO, SANTA CRUZ-PE</b>	
<b>PROPRIETÁRIO:</b>	<b>PREFEITURA MUNICIPAL DE SANTA CRUZ</b>	
<b>CIDADE:</b>	<b>SANTA CRUZ-PE</b>	
<b>DATA:</b>	<b>30/01/2022</b>	
<b>RESUMO</b>		
<b>ITEM</b>	<b>DESCRIÇÃO</b>	<b>VALOR</b>
1.0	SERVIÇOS PREELIMINARES	9.634,21
2.0	MOVIMENTAÇÃO DE TERRA	4.927,21
3.0	FUNDAÇÕES	5.124,49
4.0	ESTRUTURA METÁLICA	18.694,43
5.0	ALVENARIA	6.013,62
6.0	PISO	132.817,36
7.0	PAISAGISMO	30.574,52
8.0	REVESTIMENTOS E IMPERMEABILIZAÇÕES	23.785,91
9.0	INSTALAÇÕES PLUVIAIS	30.483,95
10.0	INSTALAÇÕES ELÉTRICAS	25.428,35
11.0	OUTROS	53.614,71
<b>TOTAL</b>		<b>341.098,76</b>

## PLANTA BAIXA 1/5

### PROJETO ARQUITETÔNICO EXECUTIVO

#### PLANTA BAIXA DE CONSTRUÇÃO DE CALÇADÃO NA AVENIDA 03 DE MAIO, SITUADO NA SEDE DO MUNICÍPIO DE SANTA CRUZ

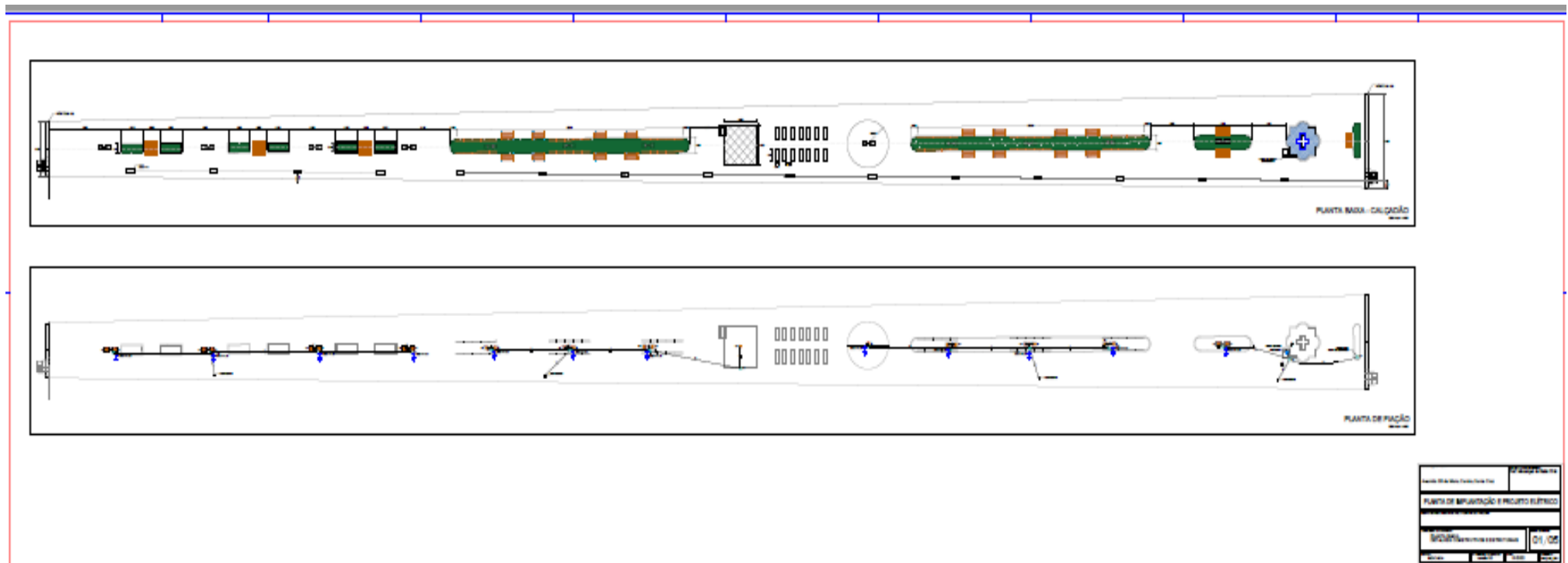

## PLANTA BAIXA 2/5

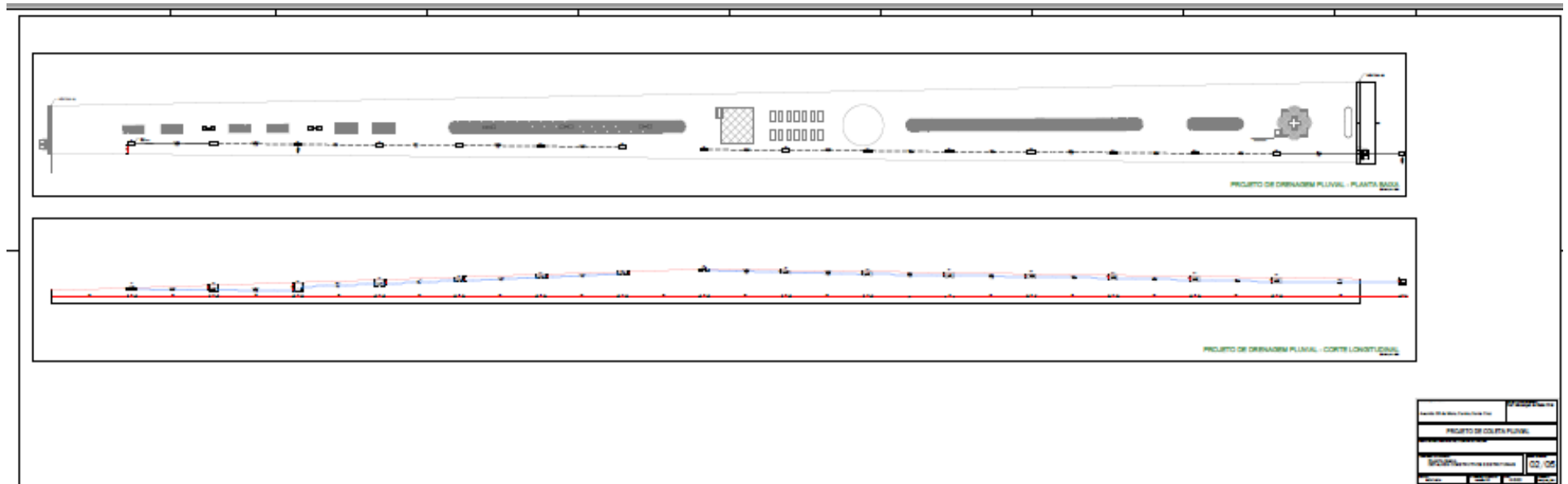

## PLANTA BAIXA 3/5

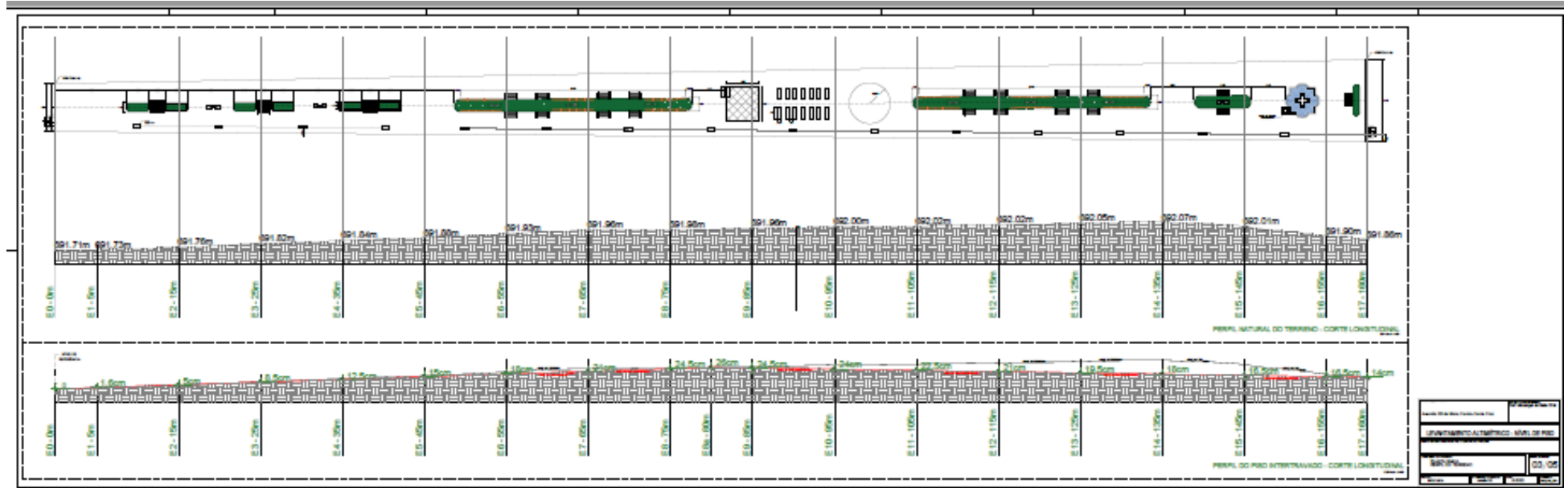



## PLANTA BAIXA 4/5

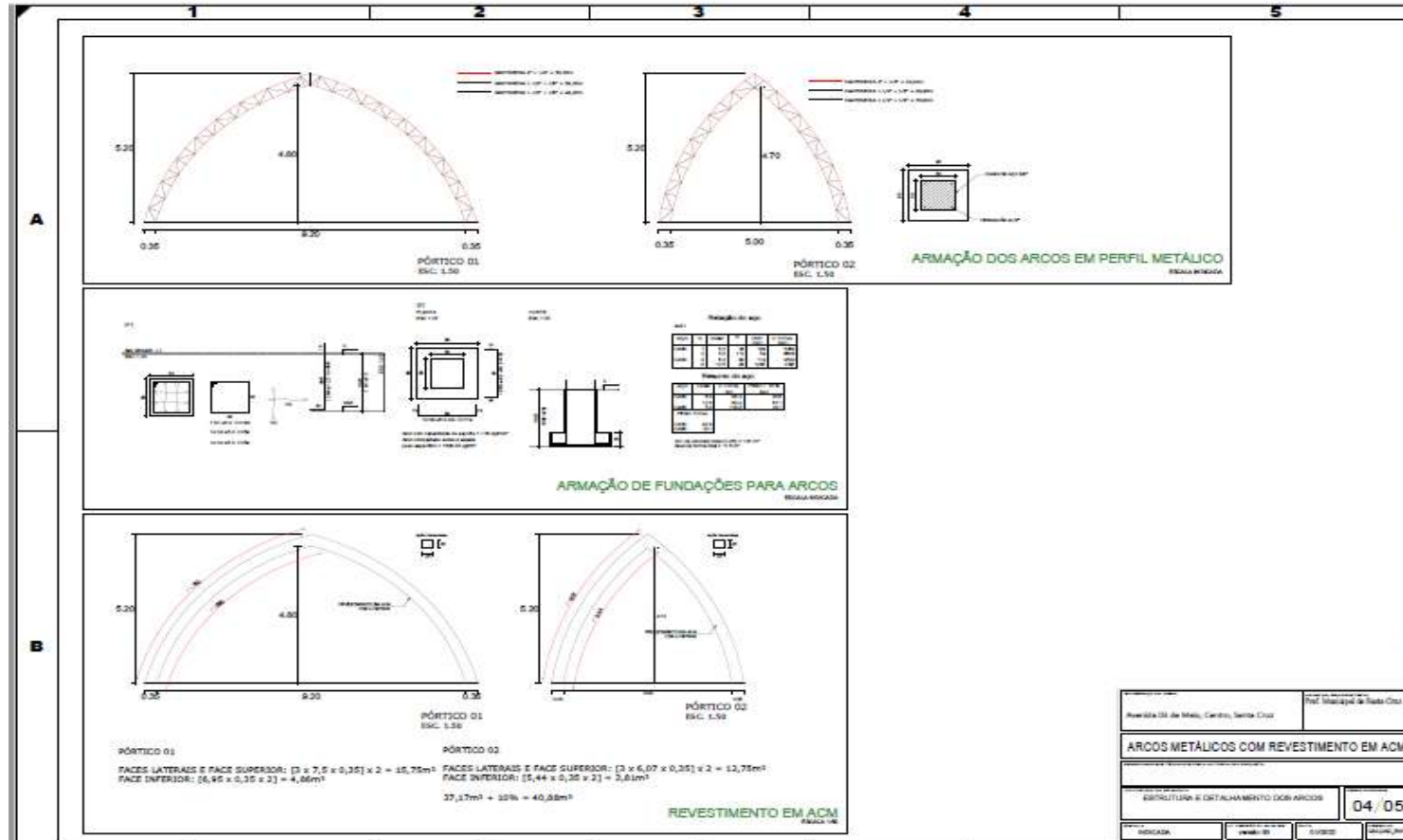



### PLANTA BAIXA 5/5

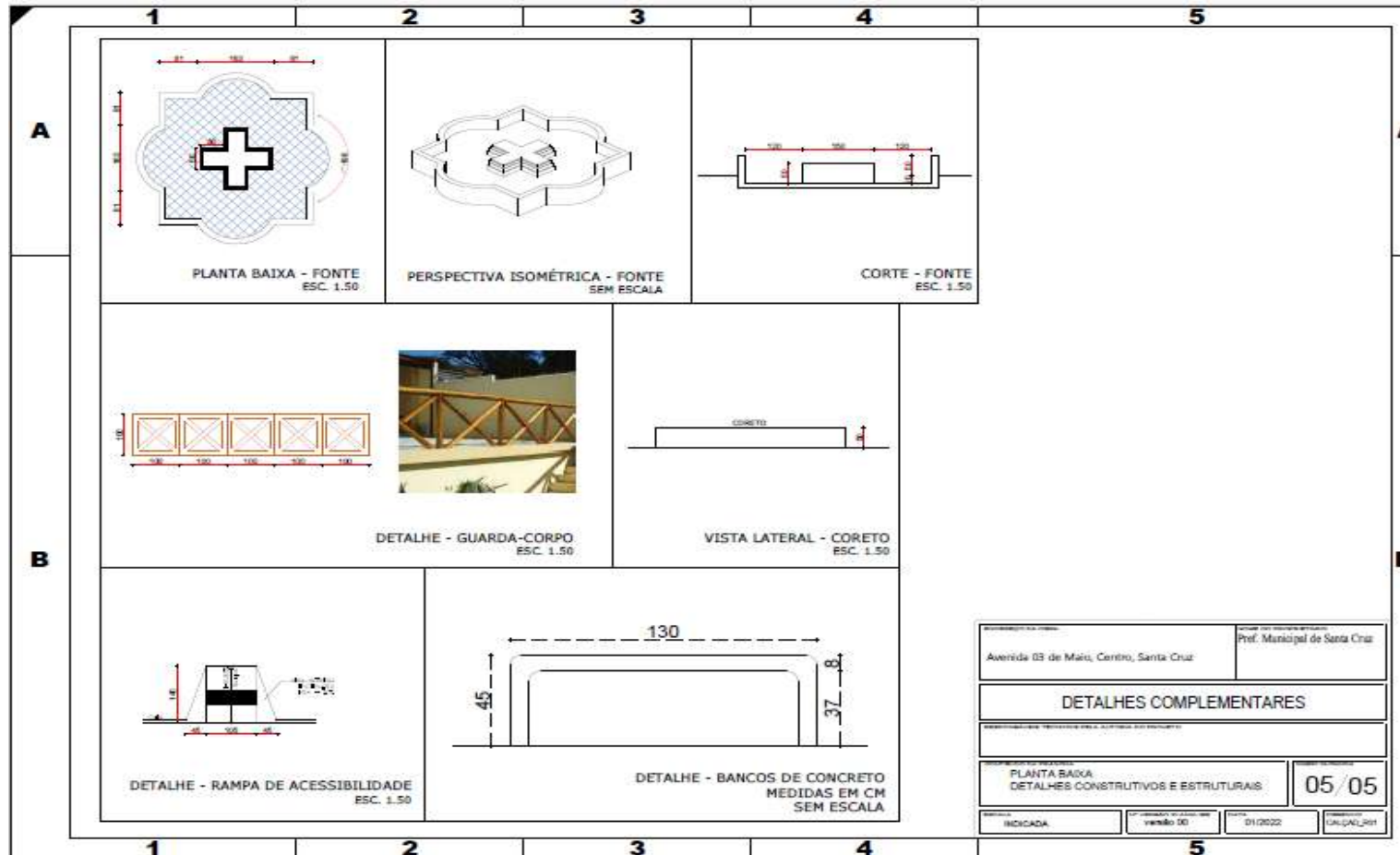

**ANEXO II**

**ESPECIFICAÇÕES TÉCNICAS/MEMORIAL DESCRITIVO**

**Construção de Calçada na Avenida 03 de maio, Situado na  
Sede do Município de Santa Cruz (PE)**

**MEMORIAL DESCRITIVO/ESPECIFICAÇÕES  
TÉCNICAS**

Santa Cruz/PE/2022



---

## APRESENTAÇÃO

A Prefeitura Municipal de SANTA CRUZ/PE vem apresentar o Projeto Técnico para **O CALÇADÃO MUNICIPAL**, localizado na Av. 03 de Maio, centro do município. O trabalho foi desenvolvido por técnicos da Prefeitura Municipal e atende as exigências das normas pertinentes, bem como exigências específicas determinadas pela Prefeitura Municipal.

O presente **CADERNO DE MEMORIAL DESCRITIVO E ESPECIFICAÇÕES TÉCNICAS** objetiva explicitar os materiais, os equipamentos e os acessórios a serem aplicados nas obras civis e estabelecer normas para a execução dos serviços descritos neste instrumento referente às atividades de construção, reforma, adequação, ampliação e manutenção da obra em questão.

Este documento também tem por finalidade definir os critérios de medição dos serviços, a sistematização da fiscalização e as condições de recebimento da obra, de forma a garantir a qualidade dos serviços conforme projeto executivo e o contrato de execução da obra.

A concepção física descrição está dividida em etapas, visando facilitar o entendimento, da forma adiante apresentada:

- 1.0– CARACTERIZAÇÃO DO MUNICÍPIO E DO OBJETO EM EXECUÇÃO;
- 2.0– MEMORIAL DESCRITIVO
- 3.0– ESPECIFICAÇÕES TÉCNICA
- 4.0– PROJETO TÉCNICO
- 5.0– PEÇAS GRÁFICAS (Plantas, Planilha orçamentária, Memória de Cálculo detalhada, Cronograma, Composição de BDI e composição de preços unitários).

### **CARACTERIZAÇÃO DO MUNICÍPIO E OBJETO EM EXECUÇÃO**

O município de Santa Cruz está situado no sertão de Pernambuco, na região do Araripe. Possui uma área de 1.245,98km<sup>2</sup> e limita-se ao sul com o município de Lagoa

Grande e Santa Maria da Boa Vista, ao leste com o município de Parnamirim, ao Oeste com o município de Santa Filomena e ao Norte com o município de Ouricuri.

O censo IBGE de 2010 apontou uma população de 13594 habitantes, equivalente a uma densidade demográfica de 10,82hab/km<sup>2</sup>. O município de Santa Cruz está nos domínios das bacias hidrográficas dos rios das Garças e Brígida. Os principais tributários são os riachos do Angico, Munduri, do Mocó, São José, das Cacimbas, Caldeirão, do Caboclo, do Juá, das Balanças, Alegre, do Gentio, da Volta, das Piranhas, da Baixa, da Baixa Grande, da onça, da Taboa, São Domingos e das Garças, todos de regime temporário.

## MEMORIAL DESCRITIVO E ESPECIFICAÇÕES TÉCNICAS



Figura 1 - Local da obra. Fonte: Google Earth

### 1. Introdução e objetivos

O memorial se refere aos serviços de execução de obra. Os serviços irão abranger toda estrutura, desde a fundação dos pórticos, demolição de calçadas, nivelamento de pisos, instalações pluviais, alvenaria, revestimento, pintura, instalações elétricas e, pavimentação e construção da fonte.

A obra visa promover a valorização material e estética de uma das principais vias comerciais do município, gerando também um atrativo para o estímulo de passeios e fomentando o comércio local.

A obra será composta por dois arcos no início e no fim do calçadão, com padrão semelhante ao instalado no portal da cidade, compondo assim uma identidade visual da cidade. Conterá também com passeio em piso intertravado, bancos, canteiros, um coreto, uma fonte, pórticos em eucalipto para evitar o trânsito de veículos, sistema de coleta de águas pluviais, iluminação própria além da iluminação pública e rampas de acesso para portadores de necessidades especiais.

## **2. Considerações iniciais**

Este memorial foi elaborado por técnicos da Prefeitura Municipal de SANTA CRUZ/PE a fim de prever a obediência às normas das Concessionárias e Normas Regulamentadoras do Ministério do Trabalho.

Ele prevê, também, a obediência das normas publicadas pela Associação Brasileira de Normas Técnicas (ABNT), referente a todos os serviços e insumos regulamentados por norma quando utilizados durante todas as fases da obra.

Todas as normas e descrições presentes neste memorial devem ser obedecidas na sua totalidade. Casos específicos e/ou de omissões deverão ser vistos junto à equipe técnica responsável pela elaboração do projeto e/ou equipe de fiscalização, ficando essas responsáveis pela tomada de decisão a respeito de cada caso.

O construtor poderá sugerir modificações do projeto quando julgar que essas possam possibilitar a melhoria da execução da obra desde que não comprometa sua finalidade e desempenho, cabendo a ele apresentar todos os elementos técnicos e administrativos necessários à avaliação por parte da equipe de fiscalização e só poderá executar tais modificações após a aprovação, por escrito, da fiscalização.

Qualquer material colocado no canteiro que esteja fora do especificado será considerado inadequado, devendo ser removido e substituído pelo especificado.

Na execução da obra é obrigatório o emprego de ferramentas e equipamentos adequados aos serviços a serem feitos. De forma geral, todos os materiais a serem utilizados na obra deverão ser de primeira qualidade, obedecendo, quando for o caso, as

prescrições destas Especificações Técnicas, ou seja, aquelas relativas a cada projeto, além das orientações da Fiscalização.

Todos os elementos presentes no projeto, detalhes e especificações devem ser executados, ficando subentendido que os detalhes não fornecidos deverão seguir o padrão dos demais, salvo o caso desses não serem propícios desta análise, cabendo, à fiscalização decidir a respeito.

Serão refeitos todos os serviços não aprovados pela fiscalização, no prazo estabelecido pelos fiscais. A fiscalização terá livre acesso a todo acervo da obra, bem, como às informações sobre os serviços e insumos utilizados se assim for julgado pela fiscalização.

### **3. Terminologia**

Para os estritos efeitos destas Especificações, são adotadas as seguintes definições:

**CONTRATANTE** - Órgão que contrata a execução de serviços e obras de construção, complementação, reforma ou ampliação de uma edificação ou conjunto de edificações;

**CONTRATADA** - Empresa ou profissional contratado para a execução de serviços e obras de construção, complementação, reforma ou ampliação de uma edificação ou conjunto de edificações;

**ESPECIFICAÇÕES TÉCNICAS** - Parte do Edital que tem por objetivo definir o detalhamento das propriedades mínimas exigidas dos materiais e a técnica que será usada na construção, bem como estabelecer os requisitos, condições e diretrizes técnicas e administrativas para a sua execução;

**FISCALIZAÇÃO** - Atividade exercida de modo sistemático pelo CONTRATANTE e seus prepostos, objetivando a verificação do cumprimento das disposições contratuais, técnicas e administrativas, em todos os seus aspectos;

**PROJETO EXECUTIVO** - Conjunto dos elementos necessários e suficientes à execução completa da obra, de acordo com as normas pertinentes da Associação Brasileira de Normas Técnicas – ABNT.

#### 4. Disposições gerais

A CONTRATADA será responsável pela observância das leis, decretos, regulamentos, portarias e normas federais, estaduais e municipais direta e indiretamente aplicáveis ao objeto do contrato.

Antes do início das obras a empresa responsável pela execução dos serviços, doravante denominada CONTRATADA deverá anotar no CREA a responsabilidade pelo Contrato e pela execução de todos os serviços contratados, e obter junto ao INSS o Certificado de Matrícula relativo ao objeto do contrato, de forma a possibilitar o licenciamento da execução dos serviços e obras, nos termos do Artigo 83 do Decreto Federal nº 356/91.

Durante a obra, a CONTRATADA deverá se responsabilizar pelo fiel cumprimento de todas as disposições e acordos relativos à legislação social e trabalhista em vigor, particularmente no que se refere ao pessoal alocado nos serviços e obras objeto do contrato, e atender às normas e portarias sobre segurança e saúde no trabalho e providenciar os seguros exigidos em lei, na condição de única responsável pelos serviços e obras de construção, objeto destas Especificações.

Os serviços serão realizados em rigorosa observância dos projetos e respectivos detalhes fornecidos pelo CONTRATANTE, bem como em estrita obediência às prescrições e exigências contidas nestas Especificações e nas Normas Brasileiras vigentes;

Durante a execução o CONTRATANTE poderá apresentar desenhos complementares, os quais serão também devidamente autenticados pela CONTRATADA.

A placa relativa à obra deverá ser confeccionada e afixada dentro dos padrões recomendados por posturas legais, em local bem visível, e com as dimensões, logomarcas e dizeres definidos pela EQUIPE DE FISCALIZAÇÃO.

Os serviços contratados serão executados rigorosamente de acordo com este Caderno de Especificações Técnicas, com os documentos nele referidos, as Normas Técnicas vigentes e os Projetos anexos;

Quaisquer omissões ou dúvidas estabelecidas pelas especificações técnicas, pelos projetos ou planilhas de quantitativos deverão ser dirimidas pelas empresas

proponentes junto à FISCALIZAÇÃO para que as propostas apresentadas sejam suficientes para a conclusão dos serviços especificados na apresentação deste caderno.

Todos os materiais, necessários à boa execução dos serviços, serão fornecidos pela CONTRATADA.

Toda mão-de-obra necessária à execução dos serviços, bem como seus respectivos encargos sociais serão de responsabilidade da CONTRATADA.

Serão impugnados pela FISCALIZAÇÃO, todos os trabalhos que não obedecerem às especificações e normas técnicas ou não satisfizerem às demais condições contratuais.

Ficará a CONTRATADA obrigada a demolir e a refazer os trabalhos impugnados pela FISCALIZAÇÃO, logo após o recebimento da Ordem de Serviço correspondente, ficando por conta da CONTRATADA todas as despesas decorrentes dessas providências.

Em caso de divergência, discrepância ou dúvida acerca de qualquer um dos serviços a serem executados a FISCALIZAÇÃO deverá ser consultada para a eliminação da referida situação.

Durante toda a vigência do contrato, a CONTRATADA deverá disponibilizar um engenheiro civil, legalmente habilitado/registrado junto ao Conselho Regional de Engenharia, para acompanhar diretamente a execução de todos os serviços, garantindo sua presença na obra por período integral.

A partir do início dos serviços, a CONTRATADA deverá providenciar diário de obra, que deverá permanecer no canteiro-de-obras, preenchendo-o diariamente e disponibilizando-o para a FISCALIZAÇÃO.

Os serviços deverão ser executados dentro do expediente comercial, de segunda a sexta-feira, salvo autorização da FISCALIZAÇÃO em contrário.

A CONTRATADA deverá apresentar nas medições de fatura o orçamento detalhamento entre o emprego de material e mão-de-obra, por item e total, com a finalidade de apurar as despesas aplicadas com mão-de-obra e material.

## 5. Diário de obra

Em obras com prazo superior a 30 dias, a CONTRATADA deverá manter no Canteiro de Obra, desde o início dos serviços, um Diário de Obra (ou Livro de Ocorrências), onde deverão ser observados todos os eventos ocorridos durante a execução dos serviços.

Serão obrigatoriamente registrados no Diário de Obra pela CONTRATADA:

As condições meteorológicas prejudiciais ao andamento dos trabalhos;

As falhas nos serviços de terceiros não sujeitos a sua ingerência;

As consultas à FISCALIZAÇÃO;

As datas de conclusão de etapas caracterizadas de acordo com o cronograma aprovado;

Os acidentes ocorridos no decurso dos trabalhos;

As respostas às interpelações da FISCALIZAÇÃO e outros fatos que, a juízo da CONTRATADA, devam ser objeto de registro.

Serão obrigatoriamente registrados no Diário de Obra pela FISCALIZAÇÃO:

Observações cabíveis a propósito dos lançamentos da CONTRATADA no Diário de Obra;

Observações sobre o andamento da obra ou serviço, tendo em vista os Projetos, Especificações, Prazos e Cronograma;

Soluções às consultas lançadas ou formuladas pela CONTRATADA;

Restrições que lhe parecem cabíveis a respeito do andamento dos trabalhos ou do desempenho da CONTRATADA, seus prepostos e sua equipe;

Determinação de providências para o cumprimento do Projeto e Especificações e outros fatos que, a juízo da FISCALIZAÇÃO, devam ser objeto de registro.

## 6. Canteiro de obra

Correrão exclusivamente por conta da CONTRATADA todas as despesas com relação à construção, manutenção e administração dos canteiros de obra e acampamento.

Será obrigatório o conhecimento prévio do local da obra e terá o construtor total responsabilidade sobre todos os serviços e despesas necessários durante a execução do movimento de terra, drenagem e muros de arrimo, inclusive remoção de elementos estranhos à construção.

Antes de iniciada a construção propriamente dita, deverá ser feita a limpeza do terreno e removida a camada orgânica no local da obra. Caso haja construção no local, será prevista a demolição, ficando o material com a CONTRATANTE, se for o caso.

Deverão ser tomadas todas as providências relativas à extinção de formigueiros e focos de cupins porventura existentes no canteiro de obra.

Deverão ser protegidas as árvores porventura existentes, desde que não prejudiquem o bom andamento da obra.

A implantação da edificação ou infraestrutura no terreno seguirá rigorosamente a locação fornecida pela CONTRATANTE. Caso haja qualquer dúvida em cumprir esta norma, em decorrência do levantamento executado, deverá ser consultado a CONTRATANTE para esclarecimento e solução. Caso seja terreno doado por alguma entidade, a locação em campo será executada por essa entidade, seguindo o partido urbanístico e a escritura.

A CONTRATADA providenciará às suas expensas e manterá até a entrega definitiva da obra, em condições e locais indicados pela FISCALIZAÇÃO, placa de construção em chapa galvanizada, conforme normas e modelo fornecido.

A CONTRATADA será responsável pela manutenção da ordem nas áreas de sua responsabilidade, mantendo serviço de vigilância no canteiro de obra, até a conclusão do contrato.

Em hipótese alguma a CONTRATANTE responderá por eventuais danos ou perdas de materiais e equipamentos da CONTRATADA que venham a ocorrer no canteiro de obra.

## **7. Especificações técnicas**

### **7.1. Placa de obra**

A placa de obra deverá ser em chapa metálica capaz de resistir às intempéries, durante o período da obra. Terá dimensões de 2,0 x 1,50m e deverá ser pintada



obedecendo a proporcionalidade do modelo do município, que será fornecido juntamente com a ordem de Início de Serviços. A placa deverá ser fixada em local indicado pela fiscalização municipal, apoiada em estrutura de madeira.

## **7.2. Movimento de Terra**

As escavações serão manuais. O material escavado só poderá ser aproveitado como reaterro mediante prévia autorização da Fiscalização, manifestada no Livro de Ocorrências.

Os locais escavados deverão ficar livres de água, qualquer que seja a sua origem (chuva, vazamento de lençol freático ou outro), devendo para isso ser providenciada a sua drenagem através de esgotamento, para não prejudicar os serviços, ou causar danos à obra.

Os aterros e/ou reaterros em geral, serão executados com material de primeira categoria, em camadas de 20 em 20 cm com compactação mecanizada.

CRITÉRIO DE MEDIÇÃO: por volume de metro cúbico (m<sup>3</sup>).

## **7.3. Infraestrutura e Superestrutura**

Os serviços que contemplam esse item serão executados para recuperações e manutenções da estrutura predial, além de ampliações como estruturas de sapatas/pilares/vigas e cintas o qual devem ser seguido as Normas 6122 e 6118.

Antes do lançamento do concreto de regularização, às cavas deverão ser cuidadosamente limpas, isentas de quaisquer materiais que sejam nocivos ao concreto, tais como: madeiras, solos carregados por chuvas ou outros.

O lastro de concreto magro lançado no fundo das valas para regularização ou demais necessidades terá traço 1:4:8.

As águas subterrâneas ou pluviais porventura presentes nas cavas, deverão ser esgotadas, não sendo permitido o lançamento do concreto antes desta providência.

Concreto armado fck 20MPa, lançado para qualquer tipo de estrutura e adensado, com forma em chapas de madeira compensada tipo resinada de 12mm, escoramento de madeira com tábuas e entroncas e ferragem em aço CA 60. O preparo do concreto deverá ser mecanicamente observando-se o tempo mínimo para mistura especificada na MB-78.

O uso do aditivo só será permitido quando autorizado pela Fiscalização.

Qualquer porosidade ou vazamento que venha ser preparado pela CONTRATADA, até a estanqueidade não terá pagamento adicional por parte da Fiscalização. As pequenas cavidades, falhas ou imperfeições que eventualmente resultem na superfície, serão reparadas de maneira a se obter as características do concreto circundante. As rebarbas e saliências maiores que eventualmente ocorra, será eliminada.

A fiscalização poderá exigir a realização de prova de carga de acordo com as Normas Brasileiras e parecer técnico de firma especializada.

CRITÉRIO DE MEDIÇÃO: por volume de m<sup>3</sup> e conforme unidades constantes na planilha orçamentária. Verga e contra-verga serão pagas por m do comprimento real executado.

#### **7.4. Alvenaria de Vedação**

Serão utilizados tijolos cerâmicos, de primeira qualidade com ranhuras, fabricados segundo a NBR 7171 e ensaiados segundo a NBR 6461, e ou sucessoras.

Os tijolos devem ser molhados até a saturação na ocasião do emprego e assentes com regularidade, executando-se fiadas perfeitamente niveladas, apumadas e alinhadas, de modo a evitar revestimentos com excessiva espessura.

A espessura das juntas não deve ultrapassar a 15mm, depois da compressão dos tijolos contra a argamassa, tomando-se o devido cuidado para se evitar juntas abertas ou secas.

CRITÉRIO DE MEDIÇÃO: pela área da alvenaria e elemento vazado executada, descontando o vão que exceder 2.00m<sup>2</sup>.

#### **7.5. Instalações Elétricas**

As instalações e manutenção elétricas devem obedecer às recomendações da norma **NBR 5410-Instalações elétricas de baixa tensão** sendo respeitadas as exigências da concessionária, as instalações elétricas serão executadas de acordo com os respectivos projetos.

Só poderão ser executados na obra curvas em eletrodutos até o diâmetro de 19mm, através de curvas especiais e com raio mínimo não inferior a 6 vezes o diâmetro nominal.

As emendas dos eletrodutos serão feitas por meio de luvas rosqueadas, tendo-se o cuidado de eliminar rebarbas que possam prejudicar a enfição. Serão rejeitados os tubos cuja curvatura tenha causado fendas ou redução de seção. Se possível a tubulação deverá ser embutida e o menor diâmetro interno empregado será de  $\frac{3}{4}$  “.

A enfição só será executada após o revestimento completo das paredes quando serão retiradas as obstruções das tubulações. As instalações elétricas só poderão ser iniciadas após a aprovação do PROJETO pela Concessionária, quando for o caso, e engenheiro eletricista da Prefeitura.

A execução das instalações só poderá ser feita por profissionais devidamente habilitados portadores da NR10, não eximindo a CONTRATADA da responsabilidade pelo perfeito funcionamento das mesmas e pela segurança e prevenção de acidentes.

Os condutores deverão ser de cobre eletrolítico de alta condutibilidade com isolamento termoplástico, do tipo antichama, para tensão nominal de 750V. Quando instalados em área externa, pelo solo, deverão ter isolamento para 1KV.

A contratado será responsável pelo projeto e aprovação de subestação, além da execução e responsabilidade do mesmo, ficando a critério da fiscalização qualquer autorização desde que seja apresentado previamente argumentos técnicos e ART do Engenheiro Eletricista responsável pelo projeto e execução.

CRITÉRIO DE MEDIÇÃO: conforme planilha orçamentária.

## **7.10. Revestimento**

### **CHAPISCO**

O serviço de chapisco ocorrerá necessariamente nas paredes com argamassa de cimento e areia no traço 1:3. A superfície deverá estar limpa, livre de qualquer material que prejudique a aderência. Deverá haver o umedecimento da superfície, antes da aplicação, que será realizada através de aspersão vigorosa da argamassa, através da peneira de chapisco, continuamente. A argamassa deverá ser projetada energicamente, de baixo para cima, contra a superfície a ser revestida.

### **REBOCO/EMBOÇO**

Será executado revestimento com argamassa de cimento e areia no traço 1:2:8. O emboço ou massa única somente poderá ser aplicado após a pega completa do chapisco. A aplicação terá de ser feita sobre superfície previamente umedecida. Deverá resultar em superfície áspera, a fim de possibilitar e facilitar a aderência do revestimento cerâmico. Deverá ser usados guias com espaçamento de no mínimo 2,0 m. Aplicar a argamassa em camada uniforme fortemente comprimida sobre a superfície com a colher de pedreiro, logo após, regularizar a mesma com a passagem do sarrafo.

O emboço ou massa única só poderá ser aplicado após a pega completa do chapisco. Nos locais expostos à ação direta e intensa do sol ou do vento, o reboco terá de ser protegido de forma a impedir que a sua secagem se processe demasiadamente rápida. O emboço ou massa única precisa apresentar aspecto uniforme, com superfície plana, não sendo tolerado empeno algum.

## **REVESTIMENTO CERÂMICO**

Revestimento, aplicado sobre emboço e assentada com argamassa pré-fabricada com cimento colante, com 5mm de espessura.

A superfície a ser revestida não pode apresentar áreas muito lisas ou muito úmidas, pulverulência, eflorescência, bolor ou impregnação com substância gordurosa.

O assentamento deverá ser realizado de baixo para cima, uma fiada de cada vez. No assentamento é preciso manter entre eles juntas com largura suficiente para que haja perfeita infiltração da pasta de rejuntamento e possível acomodação às movimentações da parede e/ou da própria argamassa de assentamento. O rejuntamento dos mesmos deve ser iniciado 3 dias após seu assentamento.

CRITÉRIO DE MEDIÇÃO: conforme planilha orçamentária

### **7.11. Pavimentação**

Os pisos, preferencialmente, só serão executados depois de concluídos os revestimentos das paredes e tetos onde houver, com os devidos cuidados para se evitarem respingos.

Os pisos prontos devem apresentar acabamentos perfeitos, bem nivelados, com as inclinações e desníveis necessários, conforme projeto. Deverá ser proibida a

passagem sobre os pisos recém colocados e ou construídos, durante três dias no mínimo, ou conforme recomendações do fabricante.

Os cômodos prontos deverão ser convenientemente protegidos contra manchas, arranhões ou outras intemperes até a fase final das obras. Os pisos existentes sofrerão intervenção com uma nova camada de regularização.

Contrapiso autonivelante será executado em camadas de concreto simples ao traço volumétrico de 1:4:8 (cimento : areia : brita ) aplicada com espessura 2cm. O concreto será compactado após o espalhamento e o contra piso deverá ter declividade de 1% ( um por cento ), permitindo o escoamento das águas, pelo seu revestimento em direção aos ralos e soleiras.

## **PISO CERÂMICO**

Revestimento cerâmico para piso com placas tipo grês de dimensões 45 x 45 cm, quando se for necessário.

### **7.12. Pintura**

Todas as superfícies a pintar deverão estar firmes, secas, limpas, sem poeira, gordura, sabão ou mofo, ferrugem, retocadas se necessário, e convenientemente preparadas para receber o tipo de pintura a elas destinada.

A eliminação da poeira deverá ser completa, tomando-se precauções especiais contra o levantamento de pó durante os trabalhos, até que as tintas sequem inteiramente.

Para limpeza utilizar pano úmido ou estopa, e com thinner em caso de superfícies metálicas, retocadas e preparadas para o tipo de pintura a elas destinado.

Após a aplicação, um reboco ou emboço será considerado curado, isto é, em condições de receber pintura após um período mínimo de 30 dias, sendo que o tempo ideal está entre 45 e 90 dias.

Toda vez que uma superfície estiver lixada, esta será cuidadosamente limpa com uma escova e, depois, com um pano úmido para remover o pó, antes de aplicar a demão seguinte.

As pinturas serão executadas de cima para baixo e deverão ser evitados escorrimentos ou salpicos, que caso não puderem ser evitados deverão ser removidos enquanto a tinta estiver fresca, empregando-se o removedor adequado.

Deverão ser adotadas precauções especiais no sentido de evitar salpicaduras de tinta em superfície não destinada à pintura (barra lisa, vidros, pisos, ferragens e outros.), ou em outras superfícies com outro tipo de pintura. Na aplicação de cada tipo de pintura, todas as superfícies adjacentes deverão ser protegidas e para evitar respingos.

Cada demão de tinta só poderá ser aplicada quando a precedente estiver perfeitamente seca, convindo observar um intervalo mínimo de 24 horas entre 2 demãos sucessivas, ou conforme recomendações do fabricante para cada tipo de tinta. Igual cuidado haverá entre uma demão de tinta e a massa, convindo observar um intervalo de 24 horas após cada demão de massa, ou de acordo com recomendações do fabricante.

Toda a superfície pintada deverá apresentar, depois de pronta uniformidade quanto à cor, textura, tonalidade e brilho.

No emprego de tintas já preparadas serão obedecidas as instruções dos fabricantes, sendo vedada a adição de qualquer produto estranho às especificações das mesmas e às recomendações dos fabricantes.

CRITÉRIO DE MEDIÇÃO: conforme planilha orçamentária.

## **8.0. SERVIÇOS COMPLEMENTARES**

Deverão ser previamente retirados todos os detritos e restos de materiais de todas as partes da obra e de seus complementos, que serão removidos para o bota fora apropriado.

Em seguida será feita uma varredura geral da obra e de seus complementos com o emprego de serragem molhada, para evitar formação de poeira, começando-se pelos andares ou níveis superiores.

CRITÉRIO DE MEDIÇÃO: conforme planilha orçamentária.

## **9.0. RECEBIMENTO DA OBRA**

A Fiscalização deverá aprovar, se for o caso, e receber oficialmente todos os serviços. Os casos porventura omissos nestas especificações somente poderão ser solucionados com a concordância da Contratante.

### **10.0 DISPOSIÇÕES FINAIS**

Os serviços constantes das presentes especificações deverão ser entregues perfeitamente acabados e arrematados. A contratada removerá do local da obra todos os equipamentos usados, sobras da obra, entulhos e construções provisórias.

Quanto às mudanças e dúvidas que porventura surgirem durante a execução da obra deve o contratado procurar contratante antes de autorizar o andamento do serviço para que seja definido como deve ser realizado o serviço, sob pena do serviço não ser aceito pela fiscalização.

### **PROJETO TÉCNICO E PEÇAS TÉCNICAS**

Este caderno contempla em seus anexos os projetos executivos como:

- Projeto Arquitetônico de construção;
- Projeto hidrossanitário;
- Projeto estrutural;
- Projeto elétrico;
- Planilha Orçamentária;
- Memória de Cálculo detalhada;
- Cronograma físico-financeiro;
- Composições de preços unitários;
- Composição de BDI.

**Fábio José Nunes Macedo**  
Engenheiro Civil  
CREA-PE nº 181739037-6

### ANEXO III

## DECLARAÇÃO DE ENQUADRAMENTO COMO MICROEMPRESA OU EMPRESA DE PEQUENO PORTE OU MICROEMPREENDEDOR INDIVIDUAL

À PREFEITURA MUNICIPAL DE SANTA CRUZ

### REF. TOMADA DE PREÇOS N° 002/2022 – CPL

(NOME DA EMPRESA) \_\_\_\_\_, CNPJ/MF N.º \_\_\_\_\_,  
(ENDEREÇO COMPLETO) \_\_\_\_\_, declara, sob as penas da Lei, que está enquadrada como microempresa/empresa de pequeno porte, nos termos da Lei Complementar n.º 123/06, não havendo nenhum dos impedimentos previstos no § 4º do Artigo 3º da LC 123/06, alteradas pelas Leis Complementares 128/2008, 147/2014, 155/2016 e Decreto Federal 8.538/2015, ciente da obrigatoriedade de declarar ocorrências superiores.

(Local) \_\_\_\_\_, \_\_\_ de \_\_\_\_\_ de 2022

\_\_\_\_\_  
Empresa e assinatura do responsável legal

### OBSERVAÇÕES:

\*Apresentar a presente declaração fora dos envelopes.

\*Anexar à presente o Extrato de Pesquisa Fiscal, emitido pelo órgão do Ministério da Fazenda/Secretaria da Receita Federal e/ou outro documento que comprove a situação do enquadramento da Lei Complementar 123/06, alterada pelas Leis Complementares 128/2008, 147/2014 e 155/2016 e Decreto Federal 8.538/2015.



**ANEXO IV**

**DECLARAÇÃO AO CUMPRIMENTO DO DISPOSTO NO INCISO XXXIII, DO ART. 7º DA  
CONSTITUIÇÃO FEDERAL.**

**D E C L A R A Ç Ã O**

**À PREFEITURA MUNICIPAL DE SANTA CRUZ  
REF. TOMADA DE PREÇOS Nº 002/2022 – CPL**

Prezado Senhores;

Declaramos que não possuímos em nosso quadro de pessoal empregado (s) com menos de 18 (dezoito) anos em trabalho noturno, perigoso ou insalubre e de 16 (dezesesseis) anos em qualquer trabalho, salvo na condição de aprendiz, nos termos do inciso XXXIII do art. 7º da Constituição Federal de 1998 (Lei nº 9.854/99).

**Local e data**

---

**Assinatura e carimbo  
(representante legal)**

**Obs: Este documento deverá ser emitido em papel que identifique a licitante.**

## ANEXO V

### MODELO DE PROCURAÇÃO – CREDENCIAMENTO

**PREFEITURA MUNICIPAL DE SANTA CRUZ**  
**TOMADA DE PREÇOS Nº 002/2022**  
**PROCESSO ADMINISTRATIVO Nº 010/2022**

OUTORGANTE: (nome, endereço, razão social, etc.)  
OUTORGADO: (nome e qualificação do representante)

OBJETO: Representar a outorgante perante a PREFEITURA MUNICIPAL DE SANTA CRUZ NA **TOMADA DE PREÇOS Nº. 002/2022.**

PODERES: apresentar PROPOSTA e DOCUMENTOS após o certame, prestar declaração de que o outorgante está em situação regular perante a Fazenda Nacional, Estadual e Municipal, Seguridade Social e o Fundo de Garantia do Tempo de Serviço - FGTS, bem como de que atende às exigências do Edital quanto à habilitação jurídica e qualificações técnica e econômico-financeira, **nas sessões públicas**, assinar as respectivas atas, registrar ocorrências, formular impugnações, interpor recursos, assinar Contratos/Pedidos de Compra, assim como assinar todos e quaisquer documentos indispensáveis ao bom e fiel cumprimento do presente mandato.

LOCAL E DATA  
ASSINATURA

\_\_\_\_\_, \_\_\_\_ de \_\_\_\_\_ de 2022.

## ANEXO VI

### MODELO PROPOSTA

**À**  
**PREFEITURA MUNICIPAL DE SANTA CRUZ**  
**COMISSÃO PERMANENTE DE LICITAÇÕES**

Ref.: Proposta de preços unitários conforme planilhas em anexo para os serviços previstos na **Tomada de Preços Nº 002/2022.**

Prezados Senhores:

Servimo-nos da presente, para encaminhar a nossa Proposta Financeira para execução dos serviços objeto da presente licitação que conforme quantidades das planilhas do **Anexo I** importou no preço por item e total de R\$\_\_\_\_\_ (\_\_\_\_\_).

Passamos a relacionar os preços unitários conforme planilhas em anexo.

O prazo de validade da proposta é de 60 (sessenta) dias contados da abertura da presente licitação, sendo que o prazo previsto para execução dos mesmos é de \_\_\_\_ (\_\_\_\_) meses.

**Nome do representante que irá assinar o contrato, nº do CPF, nº do RG, Estado civil, profissão e endereço residencial.**

Local e data

\_\_\_\_\_  
Assinatura e carimbo (representante legal da empresa)

**Obs: Este documento deverá ser emitido em papel que identifique a licitante.**

**ANEXO VII**

**ATESTADO DE VISITA**

**MODELO DE DECLARAÇÃO DE VISTORIA TÉCNICA**

À PREFEITURA MUNICIPAL DE SANTA CRUZ  
**REF. TOMADA DE PREÇOS Nº 002/2022 – CPL**

Declaramos, em cumprimento ao disposto no subitem 8.6.4 da **Tomada de Preços nº 002/2022**, que a empresa \_\_\_\_\_, inscrita no C.N.P.J. sob o nº \_\_\_\_\_, representado pelo (a) Sr (a). \_\_\_\_\_, **CREA/CAU** nº \_\_\_\_\_, devidamente qualificado (a) como seu representante legal para os fins da presente declaração, compareceu perante a **Secretaria Municipal de Obras e Serviços Urbanos – Setor de Engenharia**, que visitou os locais onde serão realizados os serviços e tomou conhecimento das condições e grau de dificuldade existente para a execução dos trabalhos, definidas no Edital e Anexos, que fazem parte desse procedimento licitatório.

SANTA CRUZ – PE, ..... de .....de 2022.

\_\_\_\_\_  
**Secretaria de Obras e Serviços Urbanos**  
**Assinatura e Carimbo**

**ANEXO VIII  
MINUTA DO CONTRATO**

**CONTRATO N.º \_\_\_\_/2022**

**CONTRATO DE PRESTAÇÃO DE SERVIÇOS QUE ENTRE SI CELEBRAM O MUNICÍPIO DE SANTA CRUZ-PE E A EMPRESA \_\_\_\_\_, NA FORMA ABAIXO:**

**O MUNICÍPIO DE SANTA CRUZ**, pessoa jurídica de direito público interno, com sede Av. 03, 276, Centro, Santa Cruz, Estado de Pernambuco, CNPJ(MF) N.º 24.301.475/0001-86, neste ato representado por a prefeita a Sr. ELIANE MARIA DA SILVA SOARES, brasileiro(a), casada, prefeita, inscrito no CPF sob o n.º. 902.326.404-59 e da cédula de identidade n.º 4.772.472 SSP/PE, residente e domiciliado na Rua Valdemário Soares, S/N centro na cidade de Santa Cruz/PE, Estado de Pernambuco, através da **Secretaria Municipal de Obras e serviços Urbanos**, neste ato representado por seu **Secretário, Sr. Francisco Tavares Pereira**, brasileiro, divorciado, residente e domiciliada nesta cidade e inscrita no CPF sob o n.ºXXXXXXXX, doravante denominada **CONTRATANTE**, e de outro lado a empresa \_\_\_\_, pessoa jurídica de direito privado, com sede na \_\_\_\_ n.º \_\_\_\_, bairro \_\_\_\_\_, na cidade de \_\_\_\_\_, inscrita no CNPJ/MF sob o n.º \_\_\_\_\_, neste ato representado por \_\_\_\_\_, inscrito no CPF/MF sob o n.º \_\_\_\_\_, residente e domiciliado na cidade de \_\_\_\_\_, de ora em diante denominada **CONTRATADA**, tendo em vista a homologação em \_\_/\_\_/2022 do resultado do **Processo Administrativo Nº010/2022 - TOMADA DE PREÇOS N.º 002/2022**, do tipo **MENOR PREÇO**, julgamento **GLOBAL**, através de **execução indireta, no regime de empreitada por preço unitário, com abertura em ---.0--.2022**, regida pela Lei nº 8.666/93 e alterações posteriores, Decreto 9.412/2018, Lei Complementar 123/06, alteradas pelas Leis Complementares 128/2008, 147/2014 e 155/2016, Decreto Federal 8.538/2015 e demais normas complementares pertinentes e pelas condições a seguir expostas:

**CLÁUSULA PRIMEIRA – DO SUPORTE LEGAL**

**1.1** – Este contrato foi precedido de licitação na modalidade **Tomada de Preços nº 002/2022** observados os dispositivos da Lei nº 8.666, de 21.06.1993 e alterações posteriores, Decreto 9.412/2018, Lei Complementar 123/06, alteradas pelas Leis Complementares 128/2008, 147/2014 e 155/2016 e Decreto Federal 8.538/2015.

**CLÁUSULA SEGUNDA – DO OBJETO**

**2.1** – O presente contrato tem por objeto a prestação de serviços de engenharia civil relativos à execução das obras, com fornecimento de materiais e mão de obra, para Construção de Calçadão na Avenida 03 de maio, Situado na Sede do Município de Santa Cruz (PE), conforme solicitação expressa da **Secretaria Municipal de Obras e Serviços Urbanos**.

**CLÁUSULA TERCEIRA – DA PRESTAÇÃO DOS SERVIÇOS**

**3.1** – A prestação dos serviços deverá ser executada de acordo com o objeto especificado na cláusula anterior do presente contrato e de acordo com os *anexos* contidos no Edital da **Tomada de Preços nº 002/2022**, na Proposta de Preço da **CONTRATADA** e neste Contrato, sendo que quaisquer alterações somente poderão ser realizadas se constarem de proposta apresentada, por escrito, e aprovada pela **CONTRATANTE**.

**3.2** - O prazo de execução dos serviços será de **180 (cento e oitenta) dias, com prazo de início de até no máximo 03 (três) dias**, após solicitação oficial da Secretaria, contado a partir da emissão da Ordem de Serviço, recebimento da Nota de Empenho e/ou assinatura do Contrato emitida pela **Secretaria Municipal de Obras e Serviços Urbanos**;

#### **CLÁUSULA QUARTA – DA VIGÊNCIA CONTRATUAL**

**4.1** – A vigência do contrato será de **12 (doze) meses**, a partir da emissão da Ordem de Serviços pela **Secretaria Municipal de Obras e Serviços Urbanos**, podendo ter seu prazo prorrogado ou ser rescindido, se assim for da vontade das partes, na conformidade do estabelecido na Lei nº 8.666/93 e alterações posteriores.

#### **CLÁUSULA QUINTA – DO PREÇO DA FORMA DE PAGAMENTO E DO REAJUSTE**

**5.1** – Pela execução dos serviços especificados na Cláusula Segunda deste Contrato pagará o **CONTRATANTE à CONTRATADA** o valor **GLOBAL** de R\$ \_\_\_\_ (\_\_\_\_\_).

**5.2** – O pagamento será efetuado em até **25 (vinte e cinco) dias após a liquidação da despesa, que deverá ocorrer no prazo de 05 (cinco) dias** pela **Secretaria Municipal de Administração e Finanças**, após a efetiva medição dos serviços, conforme **BOLETIM DE MEDIÇÃO** (mensal), mediante apresentação da nota fiscal atestada e aprovada pelo funcionário responsável da **Secretaria Municipal de Obras e Serviços Urbanos – Setor de Engenharia**, no valor correspondente ao quantitativo comprovadamente executado, conforme o cronograma físico-financeiro. Os recibos comprovantes dos serviços deverão ser encaminhados à **Secretaria Municipal de Administração e Finanças**, para emissão de empenho acompanhada da documentação necessária para que seja efetuado o pagamento.

**5.3** - A empresa vencedora da licitação emitirá a Nota Fiscal da própria empresa no momento da entrega, em 03 (três) vias, a qual será encaminhada para pagamento após o recebimento e o aceite completo dos serviços.

**5.4** - As notas fiscais deverão, obrigatoriamente, ter exarado em seu corpo o número da nota de empenho.

**5.5** – A contratada ficará sujeita à multa diária correspondente a 1% (um por cento) do valor da fatura, pelo não cumprimento dos serviços, desde que comprovada a responsabilidade da **CONTRATADA**. O valor correspondente deverá ser descontado na fatura mensal.

**5.6** – Nenhum pagamento será efetuado à contratada que esteja em débito para com a **Administração**, enquanto pendente de liquidação, qualquer obrigação financeira que eventualmente lhe tenha sido imposta como penalidade.

**5.7** - A contratada deverá apresentar a **Secretaria Municipal de Administração e Finanças** para fins de recebimento das faturas mensais, os seguintes documentos atualizados:

- I – Prova de regularidade para com a Fazenda do Estado ou Distrito Federal;
- II – Certidão de Regularidade com o FGTS.
- III - Prova de regularidade para com a Fazenda Federal através de Certidão Negativa de Débitos relativos aos Tributos Federais e à Dívida Ativa da União expedida pela Secretaria da Receita Federal, abrangendo inclusive as contribuições sociais previstas nas alíneas “a” a “d” do parágrafo único do artigo 11 da Lei Federal no. 8.212/1991;
- IV – Certidão Negativa de débitos de Tributos e Contribuições Municipais;
- V - Prova de inexistência de débitos inadimplidos perante a Justiça do Trabalho, mediante a apresentação da CNDT- Certidão Negativa de Débitos Trabalhistas.

**5.8** - O pagamento somente será feito mediante crédito aberto em conta corrente em nome da Contratada.

**5.9** - O pagamento somente será efetuado em depósito bancário, na conta corrente da CONTRATADA, em nome da pessoa jurídica: Banco nº \_\_\_\_; Agência nº \_\_\_\_; Conta Corrente nº \_\_\_\_\_.

**5.10** – Ocorrendo alteração das condições econômicas fundamentais preexistentes na assinatura do contrato, será assegurada a recuperação dos valores ora contratados, objetivando a manutenção do equilíbrio econômico-financeiro, na conformidade do disposto no Art. 65, II, “d”, da Lei nº 8.666/93 e alterações.

**5.11** – Na hipótese de renovação do contrato ocorrer após 12 (doze) meses o reajuste ocorrerá com base na variação do **Índice Nacional de Custo da Construção – INCC** elaborado pela Fundação Getúlio Vargas – FGV, contando a partir da data de apresentação da proposta da CONTRATADA.

**5.12** - Caso de ocorrência de eventuais atrasos de pagamento provocados exclusivamente pela contratante, o valor devido deverá ser acrescido de atualização financeira, e sua apuração se fará desde a data de seu vencimento até a data de seu efetivo pagamento, em que os juros de mora serão calculados à taxa de 0,5% ao mês ou 6% ao ano, mediante aplicação da seguinte fórmula:

**EM = I x N x VP, sendo:**

**EM = Encargos moratórios;**

**N = Número de dias entre a data prevista para o pagamento e a do efetivo pagamento;**

**VP = Valor da parcela a ser paga.**

**I = Índice de compensação financeira = 0,00016438, assim apurado:**

**I = TX**

**I = (6 / 100):365**

**I = 0,00016438**

**TX = Percentual da taxa anual = 6%**

## **CLÁUSULA SEXTA – DOS PREÇOS**

**6.1** - Os preços unitários e globais contratuais para a execução dos serviços especificados no item 1 deste Edital, serão aqueles constantes da Planilha de Orçamento apresentada pela Contratada.

**6.2** - Os preços remunerarão todas as despesas com a execução dos serviços, e devem compreender todos os custos com materiais, mão de obra, encargos sociais, trabalhistas, previdenciários, fiscais e demais despesas, tais como as especificadas no **Anexo II (Memorial Descritivo/ Especificações Técnicas)** do Edital, constituindo-se, a qualquer título, a única e completa remuneração pela perfeita execução do Contrato.

## **CLÁUSULA SÉTIMA – DAS SANÇÕES POR INADIMPLEMENTO**

**7.1** – Se a Contratada deixar de cumprir os compromissos relativos aos prazos de validade da proposta, ou os concernentes as especificações e condições preestabelecidas no Edital e seus anexos, a PMSC-PE poderá optar pela convocação das demais proponentes, obedecida sucessivamente a ordem de classificação, ou pela realização de novo processo licitatório.

**7.2** - Mediante prévia autorização da Prefeitura Municipal de SANTA CRUZ, poderão ser aplicadas as seguintes sanções administrativas, garantida a ampla defesa e o contraditório:

### **7.2.1 - Por atraso injustificado:**

**a)** multa de 0,3% ao dia até o trigésimo dia, incidente sobre o valor da nota de empenho ou documento equivalente;

**b)** multa de 0,6% ao dia, a partir do 31º dia de atraso, incidente sobre o valor da nota de empenho ou documento equivalente, sem prejuízo da rescisão do contrato a partir do 60º dia de atraso;

### **7.2.2 - Por infração a cláusula contratual que não gere inexecução do contrato:**

**a)** multa de 5% sobre o valor da nota de empenho ou documento equivalente.

### **7.2.3 - Por inexecução total do contrato:**

**a)** advertência;

**b)** multa de 20% sobre o valor total do contrato;

**c)** suspensão temporária de participar em licitação e impedimento de contratar com a Administração por prazo não superior a 02 (dois) anos;

**d)** declaração de inidoneidade para licitar e contratar com a Administração enquanto perdurarem os motivos determinantes da punição, ou até que seja promovida a reabilitação da empresa desde que ressarcidos os prejuízos sofridos pela Administração e após decorrido o prazo da sanção aplicada com base na alínea anterior.

**7.2.4** - Multa de 20% por recusa injustificada em receber ou retirar a nota de empenho ou documento equivalente, dentro do prazo de 05 (cinco) dias, contados da notificação.

**7.3** - O prazo para apresentação de defesa encontra-se indicado no art. 87, §1º e §2º da Lei nº. 8.666/93.

**7.4** - A falta de atendimento às obrigações da Contratada, comprometendo, frequentemente, a qualidade e a efetividade dos serviços sujeitará, além da aplicação das multas previstas no item anterior, a rescisão do contrato.

**7.5** - A Contratante deduzirá o valor das multas aplicadas, dos créditos da Contratada nas faturas correspondentes por ocasião do pagamento destas.

**7.6** - A imposição de qualquer penalidade não exime a contratada do cumprimento de suas obrigações, nem de promover as medidas necessárias para reparar ou ressarcir eventuais danos causados ao contratante.

## **CLÁUSULA OITAVA – DAS OBRIGAÇÕES DA CONTRATADA**



- 8.1** – Arcar com toda e qualquer despesa relativa aos serviços ora pactuados, dentre elas, carga, descarga, armazenagem, frete, impostos, mão de obra, taxas, contribuições, encargos sociais.
- 8.2** – Responsabilizar-se por todo e qualquer dano e/ou prejuízo que, eventualmente, venha a sofrer a **CONTRATANTE** ou terceiros, em decorrência dos serviços objeto deste contrato.
- 8.3** – Responsabilizar-se por todos e quaisquer acidentes ou sinistros que venham a prejudicar funcionários e/ou bens da **CONTRATADA**, da **CONTRATANTE** ou terceiros, verificados em decorrência dos serviços objeto deste contrato.
- 8.4** – Responsabilizar-se civil e penalmente por todo e qualquer dano que venha causar a **CONTRATANTE** ou a terceiros, por ação ou omissão, em decorrência dos serviços, não sendo a **CONTRATANTE**, em nenhuma hipótese, responsável por danos indiretos ou lucros cessantes.
- 8.5** – Permitir que a **CONTRATANTE**, sempre que convier, fiscalize os serviços.
- 8.6** – Prestar esclarecimentos à **CONTRATANTE** sobre eventuais atos ou fatos noticiados que a envolva independente de solicitação.
- 8.7** – Emitir Nota Fiscal referente aos serviços efetivamente realizados, durante o mês de referência, para fins de atestação e liquidação pela **CONTRATANTE**.
- 8.8** - Recolher taxas, encargos trabalhistas, sociais, tributos federais, estaduais e municipais.
- 8.9** - Comunicar verbalmente, de imediato, e confirmar por escrito à **CONTRATANTE**, a ocorrência de qualquer impedimento dos serviços ora pactuados.
- 8.10** - Quaisquer ônus decorrentes de despesas ou indenizações por acidente de trabalho serão de exclusiva responsabilidade da **CONTRATADA**, assim como, no caso de ajuizamento de reclamações trabalhistas.
- 8.11** – Prestar os serviços no local, dia e horário indicados por escrito pela Secretaria solicitante.
- 8.12** - Proceder à execução dos serviços, de acordo com sua proposta e, com as normas e condições previstas no Edital de **Tomada de Preços nº 002/2022** e anexos, inclusive com as prescrições do Estatuto das Licitações e Contratos Administrativos, respondendo civil e criminalmente, pelas consequências de sua inobservância total ou parcial.
- 8.13** – A contratada poderá ter acrescido ou diminuído o objeto da prestação dos serviços dentro dos limites estabelecidos na Lei nº 8.666/93 e alterações.
- 8.14** - Se possuir horas extras durante o período de trabalho, a **CONTRATADA** arcará exclusivamente com o pagamento.
- 8.15** - A **CONTRATADA** deverá admitir profissionais que se apresentarem com boas referências e possuírem documentação necessária e em ordem.
- 8.16** - Os profissionais deverão ser atenciosos e educados no tratamento dado ao município, bem como cuidadosos com o bem público.
- 8.17** - A fiscalização da **CONTRATANTE** terá direito de exigir dispensa, a qual deverá se realizar dentro de 48 (quarenta e oito) horas, de todo empregado cuja conduta seja prejudicial ao

bom andamento do serviço. Se a dispensa der origem à ação judicial, a CONTRATANTE não terá, em nenhum caso qualquer responsabilidade.

**8.18** - Durante a execução dos serviços é absolutamente vedado, ao pessoal da CONTRATADA, a execução de outras tarefas que não sejam objeto desta contratação.

**8.19** - É expressamente proibido à CONTRATADA, alocar empregados em unidades/órgãos da CONTRATANTE, para as outras atividades que constituam desvio de função das atividades para quais está sendo contratada.

**8.20** - São proibidas a ingestão de bebidas alcoólicas, o uso de drogas, a solicitação de gratificações e donativos de qualquer espécie.

**8.21** - Os profissionais deverão apresentar-se uniformizados e aseados, com vestimenta e EPI's adequados.

**8.22** - Cabe à CONTRATADA apresentar, nos locais e no horário de trabalho, os profissionais devidamente uniformizados, providenciando equipamentos e veículos suficientes para a realização dos serviços.

**8.23** - A CONTRATADA assumirá integral responsabilidade pelos danos causados pelos seus empregados ou a terceiros na execução dos trabalhos contratados, inclusive acidentes, mortes, perdas ou destruições e multas, isentando a CONTRATANTE de todas e quaisquer reclamações pertinentes.

**8.24** - A requisição dos serviços será emitida pela CONTRATANTE e terá o seu teor repassado para a empresa por meio de telefone através de formulário enviado por fac-símile, e-mail ou pessoalmente, de segunda a sexta feira, no horário de 8h às 18h.

**8.25** - Caso haja interrupção ou atraso da prestação dos serviços, a CONTRATADA entregará justificativa escrita em até 24 horas contadas do prazo constante da cláusula **terceira**. A justificativa será analisada pelo CONTRATANTE que tomará as providências necessárias para adequação dos serviços.

**8.26** - Apresentar ART de execução dos serviços em até 10 (dez) dias úteis, contados do recebimento da Ordem de Serviço.

**8.27** - Manter durante toda a execução do contrato todas as condições de habilitação e qualificação exigidas na licitação, em compatibilidade com as obrigações assumidas.

**8.28** - Responder por todos os ônus referentes aos serviços ora contratados, desde os salários do pessoal, neles empregados, como também os encargos sociais, trabalhistas, previdenciários, fiscais e comerciais e demais despesas indiretas que venham a incidir sobre o Contrato.

**8.29** - Indicar representante aceito pela CONTRATANTE para representá-la na execução do Contrato.

**8.30** - Proceder a prestação e execução dos serviços, de acordo com sua proposta e, com as normas e condições previstas no Edital e seus anexos, inclusive com as prescrições do Estatuto das Licitações e Contratos Administrativos, respondendo civil e criminalmente, pelas consequências de sua inobservância total ou parcial.

**8.31** - Arcar com todos os custos referentes ao contrato.

**8.32** - Apresentar relatório mensal para fins de aprovação dos serviços realizados e NF correspondente.

**8.33** - Designar responsável técnico pela execução do contrato, que terá poderes para tomar as providências necessárias ao bom andamento dos serviços, sendo todas as solicitações encaminhadas por escrito à contratante.

## **CLÁUSULA NONA – DAS OBRIGAÇÕES DA CONTRATANTE**

**9.1** - Cumprir todos os compromissos financeiros assumidos com a CONTRATADA;

**9.2** - Notificar, formal e tempestivamente, a CONTRATADA sobre as irregularidades observadas no cumprimento deste contrato;

**9.3** - Notificar a CONTRATADA, por escrito e com antecedência, sobre multas, penalidades e quaisquer débitos de sua responsabilidade.

**9.4** – Efetuar o pagamento ajustado, no prazo e nas condições estabelecidas no item **5.0** deste contrato.

**9.5** - Emitir ordem de realização dos serviços, na qual conste o local, prazo de execução e orientação técnica e demarcação dos serviços.

**9.6** - Fornecer à CONTRATADA os elementos básicos, especificações e instruções complementares, suficientes e necessários à respectiva execução do objeto;

**9.7** – Fornecer atestados de capacidade técnica quando solicitado, desde que atendidas as obrigações contratuais.

**9.8** - Acompanhar e fiscalizar permanentemente a execução dos serviços, visando o atendimento das normas, especificações e instruções estabelecidas devendo intervir quando necessário, a fim de assegurar sua regularidade e o fiel cumprimento.

**9.8.1** - Designar, por meio da **Secretaria Municipal de Obras e Serviços Urbanos**, pessoa responsável pelo encaminhamento e fiscalização dos serviços ora pactuados

**9.8.2** - Acompanhar a execução dos serviços por meio de um representante da CONTRATANTE, determinando o que for necessário para regularizar as faltas ou defeitos observados, submetendo à autoridade competente o que ultrapassar a sua competência, em tempo hábil, para adoção das medidas convenientes, bem como atestar na nota fiscal/fatura a efetiva entrega do objeto contratado e o seu aceite.

**9.9** - Aplicar, quando for o caso, as penalidades previstas no Contrato, de acordo com as leis que regem a matéria.

**9.10** - Remunerar os serviços contratados na forma e nas condições pactuadas.

**9.11** - Solicitar, a qualquer tempo, dados e informações referentes aos serviços, objeto da presente licitação.

**9.12** - A Prefeitura, através de notificação por escrito à Contratada, poderá solicitar, no prazo de 48 (quarenta e oito), o afastamento de qualquer empregado da mesma que não tenha comportamento adequado. Em caso de dispensa não caberá à Prefeitura qualquer responsabilidade.

## **CLÁUSULA DÉCIMA – DAS PENALIDADES**

**10.1** - Pela inexecução total ou parcial desta licitação a Administração poderá, garantindo o contraditório e a ampla defesa aplicar ao contratado as punições previstas no art. 87 da Lei nº 8.666/93 e alterações.

**10.2** – Ficar também sujeita às punições referidas neste item a licitante adjudicatária que se recusar, injustificadamente, a assinar o contrato dentro do prazo de 05 (cinco) dias úteis, a contar da data da ciência da notificação, por caracterizar a proposta vencedora.

**10.3** – A aplicação de penalidades não impede que a Administração rescinda unilateralmente o contrato e aplique as demais sanções previstas na lei.

**10.4** – Se o valor da multa não for pago, será cobrado administrativamente, podendo, ainda, ser inscrito como Dívida Ativa do Município para cobrança judicial.

## **CLÁUSULA DÉCIMA PRIMEIRA – DO ACOMPANHAMENTO E DA FISCALIZAÇÃO**

**11.1** – O acompanhamento e fiscalização dos serviços ora contratados será realizado pela **SECRETARIA MUNICIPAL DE OBRAS E SERVIÇOS URBANOS**, pelo (s) fiscal (is): **Sr. Fábio Macêdo**, de acordo com o que dispõe o artigo 67 da Lei nº 8.666/93.

**11.2** - À Fiscalização compete, entre outras atribuições:

**I** – solicitar à Contratada e seus prepostos, ou obter da Administração, tempestivamente, todas as providências necessárias ao bom andamento deste contrato e anexar aos autos do processo correspondente cópia dos documentos escritos que comprovem essas solicitações de providências.

**II** – acompanhar os serviços e atestar seu recebimento definitivo;

**III** – encaminhar à **Secretaria de Administração e Finanças** os documentos que relacionem as importâncias relativas e multas aplicadas à Contratada, bem como os referentes a pagamento.

**IV** - Zelar pelo efetivo cumprimento e execução das obrigações contratuais assumidas e pela qualidade dos produtos fornecidos e/ou dos serviços prestados à **Secretaria Municipal de Obras e Serviços Urbanos**.

**V** - Acompanhar, fiscalizar e atestar as aquisições, a execução dos serviços e/ou obras contratadas, bem como indicar as eventuais glosas das faturas e providenciar, quando for o caso, o recibo ou termo circunstanciado necessário ao recebimento do objeto do contrato e enviar ao Gestor do Contrato no prazo de 2 (dois) dias úteis para o pagamento do preço ajustado, conforme definido no instrumento de contrato.

**VI** - Conferir os dados das faturas antes de atestá-las, promovendo as correções devidas e arquivando cópia junto aos demais documentos pertinentes;

**VII** - Controlar o saldo do empenho em função do valor da fatura, de modo a possibilitar reforço de novos valores ou anulações parciais;

**VIII** - Anotar todas as ocorrências relacionadas com a execução do contrato, informando ao Gestor do Contrato aquelas que dependam de providências, com vistas à regularização das faltas ou defeitos observados;

**IX** - Acompanhar e controlar, quando for o caso, as entregas e o estoque de materiais de reposição, destinados à execução do objeto contratado, principalmente quanto à sua quantidade e qualidade;

**X**- Formalizar, sempre, os entendimentos com a Contratada ou seu Preposto, adotando todas as medidas que permitam compatibilizar as obrigações bilaterais;

**XI** - Manter o controle nominal dos empregados da Contratada vinculados ao contrato, bem como exigir que se apresentem uniformizados, com crachá de identificação e bom comportamento;

**XII** - Avaliar constantemente a qualidade da execução contratual, propondo, sempre que cabível, medidas que visem reduzir gastos e racionalizar o fornecimento e/ou serviços;

**XIII** - Observar rigorosamente os princípios legais e éticos em todos os atos inerentes às suas atribuições, agindo com transparência no desempenho das suas atividades;

**11.3** - O servidor designado Fiscal de Contrato deverá manter cópia dos seguintes documentos, para que possa dirimir dúvidas originárias do cumprimento das obrigações assumidas pela Contratada:

- a) termo contratual;**
- b) todos os aditivos, se existentes;**
- c) edital da licitação;**
- d) especificação técnica, projeto básico ou termo de referência;**
- e) proposta da Contratada;**
- f) relação de faturas recebidas e pagas;**
- g) toda correspondência com a Contratada.**

**11.4** - O Fiscal do Contrato, quando da proximidade do encerramento da vigência contratual deverá consultar a Área Requisitante ou demandante (Secretaria) responsável pela demanda da contratação, sobre seu interesse na continuidade do mesmo, a qual deverá, em tempo hábil, manifestar-se sobre a permanência da necessidade da Administração em manter aquele contrato, bem como de seu interesse na prorrogação da vigência contratual.

**11.4.1** - Após essa manifestação, o Fiscal do Contrato deverá elaborar uma nota técnica informando sobre a qualidade da prestação dos serviços/fornecimento e eventuais ocorrências porventura existentes que será encaminhada à Área de Acompanhamento, unidade da estrutura organizacional da Secretaria, responsável pelo Controle dos Contratos para continuidade nos trâmites, observando-se os prazos consignados no Subitem 12.2 deste contrato.

**11.4.2** - No caso de ser indicada a necessidade de nova licitação para a continuidade do fornecimento/serviços, deverá o Fiscal de Contrato submeter o assunto à autoridade competente da Área Requisitante, para que esta promova a elaboração de novo Projeto Básico ou Termo de Referência, que deverá ser encaminhado ao Gestor do Contrato com a antecedência mínima necessária à realização da nova contratação.

**11.4.3** - Cumpre também ao Fiscal do Contrato, além da conferência do adequado cumprimento das exigências da prestação das respectivas garantias contratuais, quando for o caso, informar à Secretaria responsável pelos procedimentos licitatórios e contratações, o eventual descumprimento dos compromissos pactuados, que poderá ensejar a aplicação de penalidades.

**11.5** – A ação de Fiscalização não exonera a Contratada de suas responsabilidades contratuais.

## **CLÁUSULA DÉCIMA SEGUNDA – DA GESTÃO DO CONTRATO**

**12.1** – A gestão do presente contrato será realizada por servidor (a) designado (a) pela Secretaria, doravante **Sr. Francisco Tavares Pereira**

**12.2 – Ao Gestor compete, entre outras atribuições:**

**a)** Zelar pela observância dos termos constantes do edital, projeto básico ou equivalente, bem como dos contratos ou instrumentos hábeis de substituí-los, e seus eventuais aditamentos, de modo a garantir a qualidade dos produtos fornecidos e o fiel cumprimento das obrigações assumidas pelas partes;

**b)** Coordenar a atividade do Fiscal do Contrato, solicitando-lhe todas as informações que entender necessárias e adotando as devidas providências para as questões que venha a tomar conhecimento;

**c)** Manter registro de todas as ocorrências relacionadas com a execução do objeto contratado, inclusive o controle do saldo contratual;

**d)** Encaminhar para pagamento as faturas ou notas fiscais atestadas pelo Fiscal do Contrato;

**e)** Comunicar e justificar formalmente à unidade demandante quando da necessidade de:

**e.1)** alteração contratual, para melhor adequar seus termos, qualitativa ou quantitativamente, às necessidades do órgão, em especial ao observar que o saldo contratual restante será insuficiente para atender as expectativas de utilização;

**e.2)** rescisão do instrumento de contrato, por perda do objeto ou conveniência da Administração; e;

**e.3)** abertura de novos procedimentos licitatórios, desde que com antecedência mínima de 7 (sete) meses do término contratual, ou assim que for detectada a necessidade, em decorrência da inadequação ou insuficiência do atual para atender as expectativas do órgão ou em razão da impossibilidade de prorrogação do contrato, inclusive inabilitação da empresa que a impeça de contratar com a Administração;

**f)** Comunicar à unidade de acompanhamento, com a anuência da unidade demandante, e com antecedência mínima de 4 (quatro) meses do término contratual, da necessidade de prorrogação contratual, quando legalmente prevista, apresentando para tanto as devidas justificativas;

**g)** Submeter à unidade de acompanhamento, para as providências cabíveis, pleitos da Contratada referentes a reajustes, repactuações e reequilíbrios econômico-financeiros;

- h)** Elaborar documento, quando solicitado, acerca da capacidade técnica de fornecedores, executantes de obras e prestadores de serviços e submetê-lo à unidade de acompanhamento com vistas à expedição dos respectivos atestados ou instrumentos correlatos;
- i)** Notificar formalmente a Contratada quando forem constatados inadimplementos contratuais, para, dentro de um prazo razoável, elaborar manifestação e solução do problema;
- j)** Submeter os casos de inadimplementos contratuais à unidade de acompanhamento, mediante comunicação de ocorrência, sempre que, depois de notificada, a Contratada não apresentar solução satisfatória dentro do prazo, ou quando a frequência dos registros prejudique a consecução do objeto da contratação;
- k)** Coordenar pesquisas mercadológicas, a serem executadas pelo Fiscal do Contrato, para verificar a economicidade dos preços praticados e atestar a compatibilidade com os preços de mercado, com vistas a monitorar periodicamente os custos de contratação e apoiar, sempre que solicitado, a unidade de acompanhamento por ocasião das prorrogações contratuais, repactuações, reajustes e reequilíbrios econômico-financeiros;
- l)** Encaminhar para conhecimento e providências da unidade demandante questões relevantes que, por motivos técnicos ou legais justificáveis, não puder solucionar;
- m)** Formalizar todo e qualquer entendimento com a Contratada ou o seu preposto, assim como documentar por meio de atas as reuniões realizadas com os mesmos;
- n)** Possuir obrigatoriamente, conhecimentos sobre o objeto da contratação, para acompanhar a execução de contratos e de outros instrumentos hábeis e promover as medidas necessárias ao alcance do seu objeto e no interesse da Administração; e

**12.2.1** - Havendo novo procedimento licitatório em curso, se houver possibilidade legal de prorrogação e o objeto contratado não puder ter descontinuidade de cobertura contratual, o Gestor do Contrato deverá comunicar interesse na prorrogação, observado o estabelecido na “alínea f”, expressando as eventuais ressalvas assim como a necessidade de previsão de rescisão contratual a qualquer tempo no interesse da Administração.

**12.2.2** - A solicitação de que trata a “alínea k” deste item deverá ser atendida no prazo máximo de 15 (quinze) dias úteis, quando não se tratar do caso previsto no parágrafo seguinte.

**12.2.3** - Sempre que a antecedência mínima estipulada na “alínea f” deste item não puder ser atendida, o Gestor do Contrato deverá justificar o atraso e providenciar a pesquisa mercadológica de que trata a “alínea k”, em tempo hábil, sob pena de responsabilização a quem der causa.

**12.2.4** - Quando a unidade de acompanhamento for notificada da necessidade de prorrogação e receber a pesquisa mercadológica que comprove as condições vantajosas da prorrogação, com antecedência menor que 21 (vinte e um) dias corridos, a contar do término da vigência do contrato, a demanda somente será atendida com autorização prévia e expressa da **Secretaria Municipal de Obras e Serviços Urbanos**.

**12.3** – A ação do gestor não exonera a Contratada de suas responsabilidades contratuais.

## **CLÁUSULA DÉCIMA TERCEIRA – DO RECEBIMENTO DO OBJETO**

**13.1** – Em conformidade com os artigos 73, inciso I, a 76 da Lei nº 8.666/93, mediante recibo, o objeto deste contrato será recebido pela Fiscalização da **Secretaria Municipal de Obras e Serviços Urbanos**:

**a)** O recebimento **provisório** dos serviços será promovido pelo **MUNICÍPIO**, através de sua **ASSESSORIA TÉCNICA**, constituída pela **Secretaria Municipal de Obras e Serviços urbanos**, que verificará e atestará o cumprimento de todas as exigências contratuais, emitindo parecer conclusivo, dentro do prazo de 15 (quinze) dias, contados da comunicação, por escrito, da contratada, informando a conclusão dos serviços.

**b)** O recebimento definitivo dos serviços será feito após o decurso do prazo de **30 (trinta) dias**, contados da emissão do parecer conclusivo da **ASSESSORIA TÉCNICA**. Durante esse período a contratada terá sob sua responsabilidade, o perfeito funcionamento das instalações por ela construídas. Qualquer falha construtiva ou de funcionamento, deverá ser prontamente reparada pela **CONTRATADA**, estando esta sujeita, ainda, às sanções de que trata a Cláusula Nona do presente contrato.

**c)** O termo de recebimento definitivo será registrado na **Secretaria Municipal de Obras e Serviços urbanos**.

**d)** O termo de recebimento definitivo dos serviços não isenta a Contratada das responsabilidades cominadas no **art. 618 do Código Civil Brasileiro de 2002**.

#### **CLÁUSULA DÉCIMA QUARTA – DOS RECURSOS FINANCEIROS**

**14.1** – Os recursos financeiros para pagamento das despesas decorrentes do presente Contrato serão provenientes da dotação orçamentária abaixo discriminada:

**Unidade Orçamentária: PREFEITURA MUNICIPAL DE SANTA CRUZ**  
**PROGRAMA ATIVIDADE Nº041.122.0002.2005**

**Elemento de Despesa: 4.4.90.51.00 - OBRAS E INSTALAÇÕES**

**Fonte: RECURSOS PRÓPRIOS**

**Nota de Empenho n.º**

#### **CLÁUSULA DÉCIMA QUINTA – DA RESCISÃO CONTRATUAL**

**15.1** – O contrato será rescindido, observada a ampla defesa, mediante devida notificação, sem qualquer espécie de indenização, nos casos previstos nos artigos 77 e 78 da Lei 8.666/93, obedecendo, ainda, ao disposto nos artigos 79 e 80 da mesma Lei.

**15.2** – Havendo possibilidade legal de a rescisão ser solicitada pela Contratada, esta deverá notificar a Contratante, mediante documento protocolizado, devidamente fundamentado e comprovado.

**15.2.1** – A rescisão administrativa será apreciada e precedida de autorização escrita e fundamentada da autoridade competente, devendo a Contratada manter a execução do contrato pelo prazo necessário para a Administração efetuar nova contratação.

**15.3** - Será motivo de rescisão contratual, sem direito à indenização de qualquer espécie, por parte da empresa Contratada, se esta, além do previsto no artigo 78 da Lei 8.666/93:

- a) transferir, parcial ou totalmente, o Contrato a terceiros;
- b) executar trabalhos com imperícia técnica;
- c) requerer recuperação judicial ou extrajudicial;



- d) demonstrar incapacidade técnica, desaparelhamento ou má-fé;
- e) paralisar os serviços;
- f) tiver títulos protestados ou emitir cheques sem a suficiente provisão de fundos, que caracterizem a insolvência.

**15.4** - A forma de rescisão do Contrato, bem como suas consequências, estão elencadas na legislação em vigor que rege este Contrato.

**15.5** – Constitui motivo para a rescisão do presente instrumento, independentemente de Notificação Judicial, o descumprimento por qualquer uma das partes, das cláusulas contratuais e as hipóteses previstas nos arts. 77, 78 e 79 da Lei nº 8.666/93 e alterações, ficando facultado a sua denúncia, desde que a parte denunciante notifique formalmente a outra, com antecedência mínima de 30 (trinta) dias sem prejuízo das sanções legais, inclusive daquelas previstas no art. 87, da Lei supra referida.

**15.6** – As penalidades estabelecidas em Lei, não excluem qualquer outra prevista neste Contrato, nem a responsabilidade da **CONTRATADA** por perdas e danos que causar ao **CONTRATANTE** ou a terceiros, em consequência do inadimplemento das condições contratuais.

#### **CLÁUSULA DÉCIMA SEXTA – DA SEGURANÇA DO TRABALHO**

**16.1** - A **CONTRATADA** se responsabilizará pela adoção de todas as medidas de proteção relativas à segurança e a saúde dos funcionários envolvidos na execução dos serviços de conformidade com as disposições da Constituição Federal, da Consolidação das Leis Trabalhistas em seus Artigos nº 154 a 201, na Lei nº 6.514 de 27 de dezembro de 1977, na portaria nº 3.214 de 08 de julho de 1978 da Secretaria do Trabalho do Ministério do Trabalho e Emprego, no Código de Edificações e Regimentos Sanitários, nas normas contidas em acordo e convenções coletivas de trabalho e recomendações da OIT ratificadas pelo Brasil.

#### **CLÁUSULA DÉCIMA SÉTIMA – DAS DISPOSIÇÕES GERAIS**

**17.1** – As partes contratantes obrigam-se a cumprir e fazer cumprir o presente Contrato em todos os seus termos, cláusulas e condições, por si e seus sucessores.

**17.2** – Para os efeitos de direito valem para este contrato a lei nº 8.666/93 e, alterações posteriores, e demais normas legais que lhe sejam aplicáveis, a proposta de preços apresentada, aplicando-se, ainda, para os casos omissos, os princípios gerais de direito.

**17.3** – Na execução do objeto ora ajustado, a **CONTRATADA** será responsável por: todas as obrigações trabalhistas, tributárias e previdenciárias, seguros, taxas e impostos, acaso envolvidos, especialmente por qualquer vínculo empregatício que venha a se configurar, inclusive indenizações decorrentes de acidente de trabalho.

#### **CLÁUSULA DÉCIMA OITAVA – DO FORO**

**18.1** – Fica eleito o Foro da Comarca de SANTA CRUZ, Estado de Pernambuco, como competente para dirimir toda e qualquer dúvida decorrente deste Contrato, renunciando expressamente a outro qualquer, por mais privilegiado que possa ser.

E, assim, por estarem de acordo **CONTRATANTE** e **CONTRATADA**, assinam este instrumento, na presença das testemunhas, em quatro vias de igual teor e forma.

SANTA CRUZ-PE, \_\_\_\_\_ de \_\_\_\_\_ de 2022.

---

**PREFEITURA MUNICIPAL DE SANTA CRUZ**  
**FRANCISCO TAVARES PEREIRA**  
**CONTRATANTE**

---

XXXXXXXXXXXXXXXXXX  
**CONTRATADA**

**TESTEMUNHAS:**

---

**CPF/MF nº**

---

**CPF/MF nº**