

**PREFEITURA MUNICIPAL DE SANTA CRUZ  
PROCESSO ADMINISTRATIVO Nº 077/2021/PMSC  
TOMADA DE PREÇOS Nº011/2021-PMSC**

**EDITAL DE LICITAÇÃO**

**O MUNICÍPIO DE SANTA CRUZ/PE**, com sede na Avenida 03 de Maio, nº 276, centro, Santa Cruz – PE, inscrito no CNPJ/MF sob o nº 24.301.475/0001-86, através de sua Comissão Permanente de Licitação, constituída conforme disposto na **Portaria n.º 001/2021, de 01 de janeiro de 2021**, de acordo com a Lei Federal nº. 8.666/93, e suas alterações posteriores, torna público aos interessados que às **08h:30min do dia 06 de Dezembro de 2021**, na **Sede da Prefeitura Municipal**, Situada a Av. 03 de maio, nº 276 - Centro - SANTA CRUZ-PE, local para quaisquer esclarecimentos, estará promovendo licitação na modalidade **TOMADA DE PREÇOS**, do tipo **MENOR PREÇO**, julgamento **GLOBAL**, através de **execução indireta, no regime de empreitada por preço unitário**, objetivando a contratação especificada no subitem 1.1 deste Edital, regida pela Lei nº 8.666/93, alterações posteriores, Decreto 9.412/2018, Lei Complementar 123/06, alteradas pelas Leis Complementares 128/2008, 147/2014 e 155/2016, Decreto Federal 8.538/2015 e demais normas complementares pertinentes e pelas condições a seguir expostas:

**1.0 – DO OBJETO DA LICITAÇÃO**

**1.1**– A presente licitação tem por objeto a contratação de empresa especializada para prestação de serviços de engenharia civil relativos à execução das obras, com fornecimento de materiais e mão de obra, para à Construção da Quadra Poliesportiva no Espaços Educativo Antonio Alfredo de Souza, Situada no Sítio Queimada, interior do Município de Santa Cruz, conforme solicitação expressa da **Secretaria Municipal de Obras e Serviços Urbanos**.

**1.2** – Os serviços compreendidos nesta licitação deverão ser executados de acordo com as condições estabelecidas nos Anexos deste Edital que ficam fazendo parte integrante do presente Edital, independentemente de transcrição.

**2.0 - DO PRAZO DE EXECUÇÃO DOS SERVIÇOS E VIGÊNCIA CONTRATUAL**

**2.1** - O prazo de execução dos serviços será de **180 (cento e oitenta) dias, com prazo de início de até no máximo 03 (três) dias**, após solicitação oficial da Secretaria, contado a partir da emissão da Ordem de Serviço, recebimento da Nota de Empenho e/ou assinatura do Contrato emitida pela **Prefeitura Municipal de Santa Cruz**.

**2.2** - A vigência do contrato será de **12 (doze) meses**, a partir da emissão da Ordem de Serviços emitida pela a **Prefeitura Municipal de Santa Cruz**, podendo ter seu prazo prorrogado ou ser rescindido, se assim for da vontade das partes, na conformidade do estabelecido na Lei nº 8.666/93 e alterações posteriores.

**3.0 – DOS RECURSOS FINANCEIROS**

**3.1** – Os recursos financeiros para pagamento das despesas decorrentes do presente Certame serão provenientes da seguinte Dotação Orçamentária:

**Unidade Orçamentária: PREFEITURA MUNICIPAL DE SANTA CRUZ  
PROGRAMA ATIVIDADE Nº041.122.002.205; 012.361.0014.2025  
ELEMENTO DESPESA Nº44.90.51.00-Obras e Instalações;  
RECURSOS PRÓPRIOS**

#### **4.0 – DOS COMPONENTES DESTE EDITAL**

4.1 - Constitui anexos deste edital e dele fazem parte integrante, independentemente de transcrições:

**ANEXO I – PLANILHA ORÇAMENTÁRIA/MEMÓRIA DE CÁLCULO/COMPOSIÇÕES/  
CRONOGRAMA FÍSICO-FINANCEIRO/COMPOSIÇÃO DE BDI/PLANTAS  
ANEXO II – MEMORIAL DESCRITIVO/ESPECIFICAÇÕES TÉCNICAS  
ANEXO III - DECLARAÇÃO DE ENQUADRAMENTO COMO MICROEMPRESA OU EMPRESA  
DE PEQUENO PORTE OU MICROEMPREENDEDOR INDIVIDUAL  
ANEXO IV - DECLARAÇÃO AO CUMPRIMENTO DO DISPOSTO NO INCISO XXXIII, DO ART.  
7º DA CONSTITUIÇÃO FEDERAL  
ANEXO V - MODELO DE PROCURAÇÃO - CREDENCIAMENTO  
ANEXO VI – MODELO PROPOSTA  
ANEXO VII – ATESTADO DE VISITA  
ANEXO VIII – MINUTA DO CONTRATO**

#### **5.0 – DAS CONDIÇÕES PARA PARTICIPAÇÃO**

5.1 – Somente poderão participar da presente licitação as empresas regularmente estabelecidas no país, que satisfaçam, integralmente, as condições previstas neste Edital, sendo **vedada** a participação de:

5.1.1 - Empresas declaradas inidôneas para licitar ou contratar com qualquer órgão ou entidade da Administração Pública direta ou indireta, Federal, Estadual ou Municipal;

5.1.2 - Empresas temporariamente suspensa de licitar e impedidas de contratar com o município;

5.1.3 - Estiverem sob processo de falência, concordata, recuperação judicial ou recuperação extrajudicial;

**5.1.3.1 - *Só será permitida a participação de empresas em recuperação judicial e extrajudicial se comprovada, respectivamente, a aprovação ou a homologação do plano de recuperação pelo juízo competente e apresentada certidão emitida pelo juízo da recuperação, que ateste a aptidão econômica e financeira para o certame.***

5.1.4 - Empresas das quais participe servidor ou dirigente de qualquer órgão, ou entidade vinculada ao Município de SANTA CRUZ, bem assim a empresa da qual tal servidor/dirigente seja sócio, diretor, gerente ou responsável técnico;

5.1.5 - Enquadradas nas disposições do art. 9º da Lei Federal n.º 8666/93;

5.1.6 - Em regime de consórcio, qualquer que seja sua forma de constituição.

5.2 - Os participantes deverão ter pleno conhecimento dos termos deste Edital, não podendo evocar nenhum desconhecimento como elemento impeditivo da correta formulação da proposta ou integral cumprimento do contrato, não sendo aceitas alegações posteriores.

**5.3** - Somente poderão participar da licitação empresas que atenderem às exigências deste Edital.

**5.4** - Cada empresa apresentará uma só proposta, não sendo admitidas alternativas.

**5.5** - Antes de ser processada a licitação, a Comissão Permanente de Licitação poderá, por motivo de interesse público, por sua iniciativa ou em consequência de solicitações de esclarecimentos, modificar este Edital e seus Anexos, bem como adiar ou prorrogar o prazo para recebimento das propostas, devendo publicar, nos mesmos veículos nos quais foi publicado o AVISO do presente certame, as alterações feitas que, se interferirem na formulação das propostas, provocarão a reabertura do prazo inicialmente estabelecido.

**5.6** - A participação no presente Certame implica a aceitação plena e irrevogável das condições constantes neste Edital e seus Anexos.

**5.7** - As licitantes respondem pela fidelidade e legitimidade dos documentos apresentados em todas as etapas desta Tomada de Preços.

**5.8** – Cada licitante deverá apresentar-se com apenas um representante legal que, devidamente munido de instrumento hábil de mandato, será o único admitido a intervir nas fases do processo licitatório, respondendo, assim, para todos os efeitos, por sua representada, devendo ainda, no ato da entrega dos envelopes, identificar-se exibindo a Cédula de Identidade.

**5.8.1** – **O credenciamento far-se-á através de instrumento público de procuração ou instrumento particular com firma reconhecida, com poderes para praticar todos os atos pertinentes ao certame, em nome da proponente.** Em sendo sócio, proprietário, dirigente ou assemelhado da empresa proponente, deverá apresentar cópia do respectivo estatuto ou contrato social, no qual estejam expressos seus poderes para exercer direitos e assumir obrigações em decorrência de tal investidura.

**5.8.2** - No caso de Instrumento particular de procuração, deverá ficar comprovado que o subscritor da procuração tem poderes para tal delegação, comprovado através de cópia do contrato social e ou outro documento constitutivo, devidamente registrado em cartório.

**5.8.3** - Se, após o credenciamento, o representante da Licitante se ausentar da sala em que se realiza a sessão, o processo não será suspenso e caso se faça necessária a participação do mesmo e este estiver ausente, será reputada sua desistência. O retorno posterior do representante ausente não implicará no refazimento dos atos praticados em sua ausência, sendo considerados convalidados.

**5.9** - **A Procuração e documentos enumerados nos itens 5.8.2 e 5.8.3, e subitens, deverão ser entregues separadamente dos envelopes 01 (habilitação) e 02 (proposta de preços).**

## **6.0 – DO CADASTRO**

**6.1** – Os licitantes não cadastrados junto a Prefeitura Municipal de SANTA CRUZ, deverão efetuar **até o (3º) terceiro dia anterior** à data do recebimento das propostas, o seu cadastramento, na Av. 03 de maio nº276 centro Santa Cruz, do prédio sede da Prefeitura, situada à Av. 03 de maio, 276 – Centro – SANTA CRUZ-PE, das 08 às 12 horas, devendo para tanto, apresentar os seguintes documentos:

I – Registro comercial, no caso de empresa individual;

II – Ato constitutivo, estatuto ou contrato social em vigor, devidamente registrado, em se tratando

de sociedades comerciais, e, no caso de sociedades por ações, acompanhado de documentos de eleição de seus administradores;

**III** – Inscrição do ato constitutivo, no caso de sociedades civis, acompanhada de prova de diretoria em exercício;

**IV** – Prova de inscrição no Cadastro Nacional de Pessoas Jurídicas do Ministério da Fazenda – CNPJ/MF; com situação ativa;

**V** – Decreto de autorização, em se tratando de empresa ou sociedade estrangeira em funcionamento no País, e ato de registro ou autorização para funcionamento expedido pelo órgão competente, quando a atividade assim o exigir;

**VI** – prova de inscrição no Cadastro de Contribuintes do Estado ou Município, se houver, relativo ao domicílio ou sede do licitante, pertinente ao seu ramo de atividade e compatível com o objeto contratual;

**VII** – Prova de regularidade para com a Fazenda Federal através de **CERTIDÃO NEGATIVA DE DÉBITOS RELATIVOS AOS TRIBUTOS FEDERAIS E À DÍVIDA ATIVA DA UNIÃO** expedida pela Secretaria da Receita Federal, abrangendo inclusive **as contribuições sociais previstas nas alíneas “a” a “d” do parágrafo único do artigo 11 da Lei Federal no. 8.212/1991;**

**VIII** - Prova de regularidade expedida pela Secretaria da Fazenda do Estado ou Distrito Federal;

**IX** - Prova de regularidade para com a Fazenda Municipal através de Certidão expedida pela Prefeitura Municipal de SANTA CRUZ – para empresas sediadas nesta cidade – ou pela Prefeitura relativa à sede ou domicílio da empresa;

**X** – Certificado de Regularidade do FGTS, fornecido pela Caixa Econômica Federal, com prazo de validade em vigor, conforme dispositivo da Lei nº 8.036, de 11 de maio de 1990, artigo 29, inciso IV;

**XI**- Prova de inexistência de débitos inadimplidos perante a Justiça do Trabalho, mediante a apresentação da CNDT- Certidão Negativa de Débitos Trabalhistas, fornecida pelo TST - Tribunal Superior do Trabalho, com prazo de validade em vigor, nos termos do art. 642-A da CLT c/c o art. 29, Inciso V da Lei nº 8.666, de 21 de junho de 1993;

**XII** – Balanço patrimonial e demonstrações contábeis do último exercício social, já exigíveis e apresentados na forma da lei, que comprovem a boa situação financeira da empresa, vedada a sua substituição por balancetes ou balanços provisórios, podendo ser atualizados por índices oficiais quando encerrados há mais de 03 (três) meses da data de apresentação da proposta;

**XIII** – Certidão negativa de falência, recuperação judicial e/ou Concordata expedida pelo distribuidor da sede da pessoa jurídica, ou de execução patrimonial, expedida no domicílio da pessoa física.

***\*Só será permitida a participação de empresas em recuperação judicial e extrajudicial se comprovada, respectivamente, a aprovação ou a homologação do plano de recuperação pelo juízo competente e apresentada certidão emitida pelo juízo da recuperação, que ateste a aptidão econômica e financeira para o certame.***

**XIV - Para empresas do ramo de engenharia/arquitetura:** Certidões de registro e/ou inscrição da empresa nas entidades profissionais competentes (CREA/CAU), dentro do prazo de validade; bem como dos seus responsáveis técnicos;

**\*Obs: Os licitantes deverão apresentar a documentação supra, em cópia autenticada por cartório competente e dar entrada no Protocolo Geral da Prefeitura, no horário das 08h às 13h.**

## **7.0 – DA REPRESENTAÇÃO**

**7.1** – As empresas concorrentes poderão ser representadas, em todas as fases do processo licitatório, por seus titulares, diretores com poderes previstos em seus estatutos para esse fim ou por representantes legais, devidamente munidos de instrumento de mandato (**item 5.8.1**), com poderes específicos para prática de quaisquer atos do procedimento licitatório, inclusive àqueles relativos à interposição e desistência expressa de eventuais recursos administrativos.

**7.2** – As empresas que não se fizerem representar, nas condições e forma previstas nos itens **7.1**, **5.8** e **5.8.1**, não terão participação ativa durante o presente certame, impedidas, portanto, de assinar e rubricar todos e quaisquer documentos e atas, solicitar vistas, esclarecimentos e informações, requerer impugnações e/ou reconsiderações, interpor recurso, inclusive aqueles relativos à fase de habilitação, atos e decisões formais da Comissão que, só pode ser interpostos, dentro de suas fases correspondentes, sob pena de preclusão.

**7.3** – A não apresentação ou incorreções no instrumento de mandato, não inabilitará o licitante que, será considerado sem representante constituído, participando, porém, de todas as fases, como observador.

## **8.0 – DA HABILITAÇÃO**

**8.1** - Os documentos exigidos nos itens abaixo relativos à habilitação poderão ser apresentados em original, por qualquer processo de cópia autenticada por cartório competente, publicação em órgão ou imprensa oficial, desde que perfeitamente legíveis.

**8.2** – O licitante deverá apresentar toda a documentação comprobatória da necessária qualificação no que se refere a:

- a) Habilitação Jurídica;
- b) Regularidade Fiscal e Trabalhista;
- c) Qualificação Econômica e Financeira;
- d) Qualificação Técnica;
- e) Cumprimento do disposto no inciso XXXIII, art. 7º da Constituição Federal.

**8.3 – A Habilitação Jurídica será comprovada, mediante a apresentação da seguinte documentação:**

**8.3.1** - Prova de registro comercial, no caso de empresa individual e suas alterações devidamente registradas;

**8.3.2** - Ato constitutivo, estatuto ou contrato social em vigor **e suas alterações contratuais devidamente registradas, salvo quando consolidados, em se tratando de sociedades comerciais**, com prova da Diretoria em exercício e, no caso de sociedades por ações, acompanhado de documento (**ATA**) de eleição de seus administradores, no qual deverá estar contemplado, dentre os objetos sociais, a execução de atividades da mesma natureza ou compatíveis com o objeto da licitação;

**8.3.3** - Inscrição do ato constitutivo, no caso de sociedades civis, acompanhada de prova de diretoria em exercício;

**8.3.4** – Decreto de autorização, em se tratando de empresa ou sociedade estrangeira em funcionamento no País, e ato de registro ou autorização para funcionamento expedido pelo órgão competente, quando a atividade assim o exigir;

**8.3.5** - A empresa deverá apresentar o **Certificado de Registro Cadastral (CRC)** do Município de SANTA CRUZ.

**8.4 – A Regularidade Fiscal e Trabalhista será comprovada mediante a apresentação dos seguintes documentos:**

**8.4.1** – Prova de inscrição no Cadastro Nacional de Pessoas Jurídicas do Ministério da Fazenda – CNPJ/MF; com situação ativa.

**8.4.2** – Prova de inscrição no Cadastro de Contribuintes do Estado **ou** Município, relativo ao domicílio ou sede do licitante, pertinente ao seu ramo de atividade e compatível com o objeto contratual;

**8.4.3** – Prova de regularidade para com a Fazenda Federal, Estadual e Municipal, através de certidões expedidas pelos órgãos competentes, que estejam dentro do prazo de validade expresso na própria certidão, composta de:

**8.4.3.1** – Prova de regularidade para com a Fazenda Federal através de **CERTIDÃO NEGATIVA DE DÉBITOS RELATIVOS AOS TRIBUTOS FEDERAIS E À DÍVIDA ATIVA DA UNIÃO** expedida pela Secretaria da Receita Federal, abrangendo **inclusive as contribuições sociais previstas nas alíneas “a” a “d” do parágrafo único do artigo 11 da Lei Federal no. 8.212/1991;**

**8.4.3.2** – Prova de regularidade expedida pela Secretaria da Fazenda do Estado ou Distrito Federal;

**8.4.3.3** – Prova de regularidade para com a Fazenda Municipal, através de certidões expedidas expedida pela Prefeitura Municipal de SANTA CRUZ – para empresas sediadas nesta cidade – ou pela Prefeitura relativa à sede ou domicílio da empresa;

**8.4.4** – Certificado de Regularidade do FGTS, fornecido pela Caixa Econômica Federal, com prazo de validade em vigor, conforme dispositivo da Lei nº 8.036, de 11 de maio de 1.990, artigo 29, inciso IV;

**8.4.5** – Prova de inexistência de débitos inadimplidos perante a Justiça do Trabalho, mediante a apresentação da **CNDT- Certidão Negativa de Débitos Trabalhistas, fornecida pelo TST - Tribunal Superior do Trabalho**, com prazo de validade em vigor, nos termos do art. 642-A da CLT c/c o art. 29, Inciso V da Lei nº 8.666, de 21 de junho de 1993.

**8.4.6** – Os licitantes que se enquadrarem na categoria de microempresa ou empresa de pequeno porte ou microempreendedor individual deverão apresentar toda a documentação requerida, mesmo que apresente qualquer restrição quanto à sua regularidade fiscal e trabalhista, a fim de que possa ser aplicado o disposto do artigo 43 da Lei Complementar 123/2006, alteradas pelas Leis Complementares 128/2008, 147/2014 e 155/2016 e art. 4º §1º do Decreto Federal nº 8.538/2015.

**8.4.6.1** – Havendo restrição na regularidade fiscal e trabalhista da microempresa, empresa de pequeno porte e microempreendedor individual, será assegurado o prazo de **05 (cinco) dias úteis**, cujo termo inicial corresponderá ao momento em que o proponente for declarado vencedor do certame, prorrogável por igual período, a critério da Administração, para regularização, pagamento ou parcelamento do débito e emissão de eventuais certidões negativas ou positivas com efeito de certidão negativa, conforme o art. 43 § 1º da Lei Complementar 123/06, alteradas pelas Leis Complementares 128/2008, 147/2014 e 155/2016 e o § 2º, I do Decreto Federal nº 8.538/2015.

**8.5 - A Qualificação Econômica - Financeira será comprovada mediante a apresentação dos seguintes documentos:**

**8.5.1 - Certidão Negativa de Falência ou Recuperação Judicial e/ou Concordata**, em se tratando de sociedades comerciais, ou de Execução Patrimonial, em se tratando de sociedade civil, passada pelo distribuidor judicial da sede da empresa, em data de, no máximo, **90 (noventa) dias** anteriores a data de realização desta licitação. Caso o documento não consigne prazo de validade.

**8.5.2 - Só será permitida a participação de empresas em recuperação judicial e extrajudicial se comprovada, respectivamente, a aprovação ou a homologação do plano de recuperação pelo juízo competente e apresentada certidão emitida pelo juízo da recuperação, que ateste a aptidão econômica e financeira para o certame.**

**8.5.3 -** As certidões que não mencionarem prazo de validade serão consideradas **válidas até 60 dias** a partir da data da expedição.

**8.5.4 -** Balanço Patrimonial, referente ao último exercício já exigível e apresentado na forma da Lei.

**8.5.4.1 –** Os licitantes que forem Sociedades por Cota de Responsabilidade Limitada (LTDA) deverão apresentar no envelope de habilitação, cópia do Balanço Patrimonial já exigível, na forma da lei, com cópia das páginas do livro Diário onde o balanço e as demonstrações contábeis foram levantadas, inclusive os Termos de Abertura e de Encerramento, devidamente autenticado na Junta Comercial da sede ou domicílio da licitante;

**8.5.4.2 -** Em sendo sociedades regidas pela Lei N.º 6.404/76 (Sociedade Anônima), Balanço Patrimonial publicado no Diário Oficial ou publicados em jornal de grande circulação ou por fotocópia registrada ou autenticada na Junta Comercial da sede ou domicílio da licitante;

**8.5.4.3 –** Sociedades sujeitas ao regime estabelecido na Lei N.º 9.317, de 05 de dezembro de 1996 – Lei das Microempresas e das Empresas de Pequeno Porte (SIMPLES), deverão apresentar fotocópia do Balanço e das Demonstrações Contábeis devidamente registradas ou autenticados na Junta Comercial da sede ou domicílio do licitante;

**8.5.4.4 –** Sociedades criadas no exercício em curso deverão apresentar fotocópia do Balanço de Abertura, devidamente registrado ou autenticado na Junta Comercial da sede ou domicílio da licitante.

**8.5.4.5 –** Demonstrativo de cálculo, assinado por contador registrado em Conselho Regional de Contabilidade, comprovando Índice de Liquidez Geral (ILG) maior ou igual a 1,00 (um) calculado a partir dos elementos extraídos do seu último balanço geral exigível, pela seguinte fórmula:

$ILG = AC + RLP / PC + ELP$ , onde:

AC = Ativo Circulante

RLP = Realizável a Longo Prazo.

PC = Passivo Circulante

ELP = Exigível a Longo Prazo.

**8.5.4.6** – Demonstrativo de cálculo, assinado por contador registrado em Conselho Regional de Contabilidade, comprovando Índice de Liquidez Corrente (ILC) maior ou igual a 1,00 (um) calculado a partir dos elementos extraídos do seu último balanço geral exigível, pela seguinte fórmula:

$ILC = AC / PC$ , onde:

AC = Ativo Circulante

PC = Passivo Circulante.

**8.5.4.7** - Demonstrativo de cálculo, assinado por contador registrado em Conselho Regional de Contabilidade, comprovando Grau de Endividamento Geral (EG) menor ou igual a 1,00 (um) calculado a partir dos elementos extraídos do seu último balanço geral exigível, pela seguinte fórmula:

$EG = ET / AT$ , onde:

ET = Passivo Circulante + Exigível a Longo Prazo

AT = Ativo Total (AC + RLP + Permanente).

**8.5.4.8** – Comprovação de que recolheu, até a data de recebimento e abertura dos envelopes de habilitação, por meio de quaisquer das formas previstas na Lei 8.666/93, Art. 31, III c/c 56, § 1º, garantia de **R\$ 1.431,00 (hum mil e quatrocentos e trinta e um reais)**. Em recaído a garantia em títulos da dívida pública, os originais deverão se fazer acompanhar de certificado do órgão emissor, certificando quanto às suas autenticidades bem como de laudo de atualização expedido por organismo idôneo, com assinaturas dos prepostos reconhecidas em cartório. Os títulos deverão ter sido emitidos sob a forma escritural, mediante registro em sistema centralizado de liquidação e de custódia autorizado pelo Banco Central do Brasil e avaliado pelos seus valores econômicos, conforme definido pelo Ministério da Fazenda, conforme permitido pelo art. 56, § 1º, I, da lei 8.666/93;

**8.5.4.9** – Apresentada a caução de que trata este item, a Tesouraria do Município, emitirá recibo, especificando minuciosamente o tipo de caução recebida. Não serão aceitas garantias emitidas por pessoa jurídicas ou fiscais estranhas ao processo licitatório. Deste modo, somente serão aceitos cheques emitidos por empresa participante do processo licitatório, e que tenha no tempo próprio adquirido o edital. As garantias feitas em cheque de emissão de empresa licitante participante, somente terão os recibos expedidos, de forma como tratado neste subitem, quando da efetiva compensação definitiva do cheque. No momento da prestação deste tipo de garantia, ou seja, por meio de cheque de emissão da empresa participante, será dado recibo provisório de recebimento do cheque e não de recebimento de garantia. Posteriormente, quando da efetiva compensação do cheque, será fornecido o recibo quanto a garantia propriamente dita. Somente serão fornecidos recibos definitivos quanto às garantias de participação, feitas por meio de cheque, daqueles que tenham sido efetivamente compensados até três dias antes da data de recebimento das propostas. Os cheques que somente forem compensados em datas posteriores das que mencionadas neste subitem serão desconsideradas e devolvidas aos emitentes. Para fins de comprovação da data da efetiva compensação dos cheques, com demonstração da data em que os valores ficaram realmente a disposição do Município, a Tesouraria do município, anexa ao processo, cópias dos extratos bancários das contas correntes onde os mesmos foram depositados.

**8.5.4.10** – As garantias com títulos da dívida pública, seguro garantia e fiança bancária, deverão se apresentar em seus originais, não se aceitando cópias, mesmo que autenticadas. Estas garantias ficarão sob a guarda e cuidados da Tesouraria do Município.



**8.6 - A Qualificação Técnica será comprovada mediante apresentação dos seguintes documentos:**

**8.6.1-** Certidão de Registro da empresa licitante e do (s) responsável (eis) técnico(s) no Conselho Regional de Engenharia e Agronomia – **CREA/CAU** – Conselho de Arquitetura e Urbanismo, em vigor, na unidade da federação da sede da empresa;

**8.6.2 -** Comprovação da licitante de possuir em quadro permanente, na data prevista para a realização da licitação, de **profissional (is) de nível superior (Engenheiro ou Arquiteto)** ou outro(s), devidamente reconhecidos pelo **CREA/CAU**, detentor (es) de **Atestado de Responsabilidade Técnica**, devidamente registrado(s) no **CREA/CAU** da região onde os serviços foram executado(s), acompanhado(s) da(s) respectiva(s) **Certidão(ões) de Acervo Técnico – CAT**, expedida(s) pelo conselho acima mencionado, que comprove(m) ter o(s) profissional(is) executado para o órgão ou entidade da Administração Pública direta ou indireta, federal, estadual, municipal ou do Distrito Federal, **ou ainda** para empresas privadas, obras/serviços de características similares as do objeto da presente licitação, **conforme itens de relevância relacionados a seguir:**

ITEM	DESCRIÇÃO
01	LOCACAO CONVENCIONAL DE OBRA, UTILIZANDO GABARITO DE TÁBUAS CORRIDAS PONTALETADAS A CADA 2,00M - 2 UTILIZAÇÕES. AF_10/2018
02	ESCAVAÇÃO MANUAL DE VALA COM PROFUNDIDADE MENOR OU IGUAL A 1,30 M. AF_02/2021
03	FABRICAÇÃO, MONTAGEM E DESMONTAGEM DE FÔRMA PARA VIGA BALDRAME, EM MADEIRA SERRADA, E=25 MM, 1 UTILIZAÇÃO. AF_06/2017
04	CONTRAPISO EM ARGAMASSA TRAÇO 1:4 (CIMENTO E AREIA), PREPARO MANUAL, APLICADO EM ÁREAS SECAS SOBRE LAJE, ADERIDO, ACABAMENTO NÃO REFORÇADO, ESPESSURA 2CM. AF_07/2021
05	PISO INDUSTRIAL NATURAL ESP.= 12mm, INCLUS. POLIMENTO (EXTERNO)
06	PINTURA DE DEMARCAÇÃO DE QUADRA POLIESPORTIVA COM BORRACHA CLORADA, E = 5 CM, APLICAÇÃO MANUAL. AF_05/2021
07	PINTURA DE PISO COM TINTA ACRÍLICA, APLICAÇÃO MANUAL, 3 DEMÃOS, INCLUSO FUNDO PREPARADOR. AF_05/2021
08	POSTE CONICO CONTINUO EM AÇO GALVANIZADO, RETO, ENGASTADO, H = 7 M, DIAMETRO INFERIOR = *125* MM
09	CONJUNTO PARA FUTSAL COM TRAVES OFICIAIS DE 3,00 X 2,00 M EM TUBO DE AÇO GALVANIZADO 3" COM REQUADRO EM TUBO DE 1", PINTURA EM PRIMER COM TINTA ESMALTE SINTETICO E REDES
10	CONJUNTO PARA BASQUETE COM TABELAS EM COMPENSADO NAVAL, MODELO OFICIAL, 1,05X1,80M, ESP. 18MM, COMPLETO, INCLUSIVE ESTRUTURA EM TUBOS DE AÇO GALVANIZADO DE 4" E DE 1", ACABAMENTO EM MASSA PLÁSTICA, PRIMER E TINTA ESMALTE SINTÉTICO, COM REFORÇO TIPO MÃO FRANCESA, AVANÇO LIVRE DE 2,30M
11	REDE PARA QUADRA DE VOLEI COMPLETA, COM POSTES EM TUBO DE AÇO GALVANIZADO 3", H = *255* CM, PINTURA EM TINTA ESMALTE SINTETICO, REDE DE NYLON COM 2 MM, MALHA 10 X 10 CM E ANTENAS OFICIAIS EM FIBRA DE VIDRO

**8.6.2.1-** Os profissionais indicados nos itens **8.6.1 e 8.6.2** deverão comprovar que são do quadro permanente da empresa, através da cópia autenticada da CTPS ou ficha funcional, ou do livro de registro de empregados, ou contrato social, contrato ou termo de prestação de serviço, ou ata de

eleição da diretoria que comprove que o responsável técnico tem vínculo com a empresa. Quando se tratar de dirigente ou sócio da empresa licitante tal comprovação será feita através do ato constitutivo da mesma e certidão do **CREA/CAU** devidamente atualizada.

**8.6.2.2** - Os profissionais indicados pelo licitante, para fins de comprovação de capacitação técnico-profissional, de que trata do inciso I, § 1º, artigo 30, da Lei nº 8.666/93, deverão participar da obra ou serviço objeto da licitação, admitindo-se a substituição por profissionais de experiência equivalente ou superior, desde que aprovado pela administração.

**8.6.4** - A licitante deverá apresentar o **Atestado de Visita Técnica** ao local do serviço a ser fornecido pela **Secretaria Municipal de Obras e Serviços Urbanos – Setor de Engenharia**, em nome da empresa constando que a mesma, através de seu responsável técnico, visitou os locais onde serão executados os serviços, constatando as condições de execução e peculiaridades inerentes à natureza dos trabalhos, objeto desta licitação. A visita deverá ser agendada com antecedência mínima de 48h (quarenta e oito horas), no Setor de Engenharia/Infraestrutura da Secretaria de Obras e Serviços Urbanos, localizado na, Avenida 03 de maio, nº276, Centro, SANTA CRUZ –PE, através do telefone (87) 3874-8156, ou por e-mail: **pmscpe@hotmail.com**;

**8.6.4.1-** A empresa licitante, a seu critério, poderá declinar da visita técnica sendo, neste caso, necessário apresentar declaração formal assinada pelo responsável e/ou preposto da empresa licitante, sob as penalidades da lei, que tem pleno conhecimento das condições e peculiaridades inerentes à natureza dos trabalhos, e sobre os locais dos serviços, assumindo total responsabilidade por esta declaração, ficando impedida, no futuro, de pleitear por força do conhecimento declarado, quaisquer alterações contratuais, de natureza técnica e/ou financeira.

**8.7** – O cumprimento do disposto no inciso XXXIII, do art. 7º da Constituição Federal, será comprovado mediante documento firmado pelo interessado ou seu representante legal, em que declare, sob as penas da lei, que não emprega mão de obra que constitua violação ao disposto naquele preceito constitucional.

## **8.8 – DISPOSIÇÕES GERAIS SOBRE HABILITAÇÃO:**

**8.8.1** – Não será concedida habilitação ao licitante que deixar de apresentar qualquer dos documentos referidos nos itens **8.3.1** a **8.7** ou apresentá-los em desacordo com as exigências estabelecidas neste Edital.

**8.8.2** – Após a fase de habilitação, não cabe desistência da proposta, salvo por motivo justo decorrente de fato superveniente e aceito pela Comissão.

**8.8.3** – Os licitantes que não atenderem às exigências legais previstas neste capítulo, serão considerados inabilitados, ficando excluídos das fases subsequentes desta licitação, tudo de acordo e conforme preceitua o Parágrafo 4º do Art. 41 da Lei nº 8.666/93, atualizada pela Lei nº 8.883/94 (parágrafo 4º do Art. 41 - "A INABILITAÇÃO DO LICITANTE IMPORTA PRECLUSÃO DO SEU DIREITO DE PARTICIPAR DAS FASES SUBSEQUENTES"); **ressalvadas as restrições relativas à regularidade fiscal das microempresas, empresas de pequeno porte e microempreendedores individuais, nos termos da Lei Complementar nº 123/06**, alteradas pelas Leis Complementares 128/2008, 147/2014 e 155/2016.

**8.8.4** – Os documentos de habilitação e a proposta comercial serão apresentados em envelopes separados, fechados, com o título grafado com os termos seguintes:

**Envelope "A" - Habilitação**  
**Prefeitura Municipal de SANTA CRUZ**  
**Comissão Permanente de Licitações**  
**PROCESSO ADMINISTRATIVO Nº 077/2021-PMSC**  
**TOMADA DE PREÇOS Nº 011/2021-PMSC**  
**DATA: 06/12/2021**

**Objeto: Contratação de empresa especializada para prestação de serviços de engenharia civil relativos à execução das obras, com fornecimento de materiais e mão de obra, de Construção da Quadra Poliesportiva no Espaços Educativo Antonio Alfredo de Souza, Situada no Sitio Queimada, interior do Município de Santa Cruz.**

**[Razão social da empresa licitante]**

**[Endereço, telefone e fax da empresa licitante]**

**8.8.5 – A entrega dos envelopes para a Habilitação dar-se-á no local, data e hora da abertura constante neste Edital.**

## **9.0 – DA PROPOSTA**

**9.1 – Só serão aceitas as propostas entregues dentro do prazo firmado neste Edital, ou seja, na data e hora da abertura, em envelope fechado, nos quais deverão constar:**

**Envelope "B" - Proposta**  
**Prefeitura Municipal de SANTA CRUZ**  
**Comissão Permanente de Licitações**  
**PROCESSO ADMINISTRATIVO Nº 077/2021-PMSC**  
**TOMADA DE PREÇOS Nº 011/2021-PMSC**  
**DATA:06/12/2021**

**Objeto: Contratação de empresa especializada para prestação de serviços de engenharia civil relativos à execução das obras, com fornecimento de materiais e mão de obra, de Construção da Quadra Poliesportiva no Espaços Educativo Antonio Alfredo de Souza, Situada no Sitio Queimada, interior do Município de Santa Cruz;**

**[Razão social da empresa licitante]**

**[Endereço, telefone e fax da empresa licitante]**

**9.2 – A proposta deve ser redigida em língua portuguesa em papel timbrado da empresa, datilografada ou digitada em computador, em 01 (uma) via e mais 01 (uma) cópia por meio óptico (CD ou DVD), em linguagem clara e objetiva, sem erros, emendas, rasuras ou entrelinhas, assinada a última folha, com aposição de carimbo da empresa ou licitante e assinatura, podendo ser numerada e rubricada nas demais folhas, reconhecendo assim, a plena aceitação e aplicação das normas e critérios deste Edital.**

**9.2.1 – Caso a empresa licitante não apresente a cópia por meio óptico (CD ou DVD), tal ausência não implicará em sua desclassificação.**

**9.2.2 – Os modelos de planilhas apresentados: (ANEXO I) – PLANILHA ORÇAMENTÁRIA/MEMÓRIA DE CÁLCULO/COMPOSIÇÃO/CRONOGRAMA FÍSICO FINANCEIRO/COMPOSIÇÃO DE BDI e (ANEXO II) MEMORIAL DESCRITIVO E ESPECIFICAÇÕES TÉCNICAS deverão servir de roteiros a serem seguidos para a composição de preços unitários.**

**9.2.2.1** – As planilhas do **Anexo I - PLANILHA ORÇAMENTÁRIA/CRONOGRAMA FÍSICO-FINANCEIRO/COMPOSIÇÃO/COMPOSIÇÃO DE BDI** deverão fazer parte integrante da proposta da licitante.

**9.3** – O preço máximo global admissível pela Prefeitura para execução dos serviços é de: **R\$ 143.134,23 (cento e quarenta e três mil e cento e trinta e quatro reais e vinte e três centavos)**.

**9.3.1** - A Proposta de Preços deverá ser elaborada obedecendo às condições estabelecidas no presente Edital, projetos, demais anexos e nas normas técnicas pertinentes, devendo apresentar as seguintes indicações:

**a) Planilha de Quantidades e Preços Unitários devidamente preenchida, contemplando todos os itens constantes no modelo.**

**b) Valor total da proposta, em algarismo e por extenso, expresso em moeda nacional. Entendendo como preço total o somatório de todos os preços parciais, resultado do produto dos preços unitários propostos pelos quantitativos constantes da planilha orçamentária.**

**c) As propostas deverão apresentar preços correntes e de mercado, sem quaisquer acréscimos em virtude de expectativa inflacionária.**

**d) As planilhas deverão ser assinadas por quem de direito, nos termos do art. 14 da Lei Federal nº 5.194/66.**

**e) Nos preços propostos deverão estar incluídos nos preços unitários todos os custos com materiais, equipamentos, inclusive transportes, carga e descarga, mão-de-obra com seus respectivos encargos sociais, trabalhistas e previdenciários, tributos, despesas fiscais, despesas referente à implantação das placas das obras, ensaios de controle tecnológicos, aquisição de livros de ocorrência, manutenção dos canteiros de obras, BDI (Bonificação e Despesas Indiretas) e quaisquer outros encargos que incidam sobre a obra e serviços a serem executados, assim como as despesas de conservação e vigilância dos mesmos até a entrega final da obra à Prefeitura Municipal.**

**f) Deverão estar incluídos nos custos dos serviços as taxas e encargos de licenciamento de instalação e funcionamento, sendo de inteira responsabilidade da contratada todos os licenciamentos necessários ao pleno funcionamento do empreendimento.**

**g) Cronograma Físico-financeiro dentro do prazo fixado para a realização da obra/serviço, indicando os valores e prazos mensais e totais, em reais e percentuais, para cada item.**

**h) Planilha de Composição da Bonificação e Despesas Indiretas (BDI), com a indicação percentual incidente sobre o custo dos serviços.**

**i) Planilha de composição de custos dos preços unitários.**

**9.3.2 – Deverá ser apresentada a composição de cada preço unitário (todos os insumos, mão de obra e encargos sociais), formadores dos preços da proposta devendo ser apresentada uma cópia impressa e outra em CD/DVD.**

**9.4 – Não será aceita proposta que contenha ofertas e vantagens não previstas neste Edital, ou que esteja em desacordo com as especificações aqui existentes.**

**9.5 – Deve conter o prazo de validade da proposta, que não poderá ser inferior a **60 (sessenta) dias**, contados a partir da data de abertura das referidas propostas.**

**9.6 – Não serão recebidos, em nenhuma hipótese, envelopes de habilitação e propostas, após iniciada a sessão de abertura dos mesmos.**

**9.7 - O licitante deverá informar na proposta, os seguintes dados: N° da Agência Bancária e N° da Conta Corrente (Pessoa Jurídica); Nome do representante que irá assinar o contrato, N° do CPF, N° do RG, Estado civil, profissão e endereço residencial.**

**9.8 - Será desclassificada a licitante que:**

**9.8.1 - Apresentar proposta com **preço unitário e global**, superior ao constante **na Planilha Orçamentária deste Edital (Anexo I)**.**

**9.8.2 - Apresentar – Modelo de Planilhas de Proposta de Preço com rasura ou em desacordo com o estabelecido neste Edital;**

**9.8.3 - Deixar de apresentar os detalhamentos referentes aos encargos sociais previstos, BDI, remuneração da Empresa, despesas fiscais indicando o percentual de ISS cobrado no local da prestação do serviço;**

**9.8.4 - Apresentar preços unitários e/ou global superiores aos valores orçados pela **Prefeitura Municipal de Santa Cruz**.**

**9.8.5 - Apresentar preços unitários e/ou global manifestamente inexequíveis, na forma dos §§ 1º e 2º do Art. 48, da Lei nº 8.666/93.**

**9.8.6 – Propuser condições ou proposta alternativa que não as contidas neste Edital.**

**9.8.7 - Apresentar BDI superior ao valor orçado pela **Prefeitura Municipal de Santa Cruz**.**

**10.0 – DO PROCEDIMENTO E ABERTURA DOS ENVELOPES DE HABILITAÇÃO E PROPOSTA DE PREÇOS.**

**10.1 – Qualquer cidadão pode acompanhar o desenvolvimento do processo de licitação, desde que não interfira de modo a perturbar ou impedir a realização dos trabalhos.**

**10.2 – Os envelopes referentes à documentação e à proposta deverão ser entregues pelo licitante ou por intermédio de representantes da firma licitante, simultaneamente, à Comissão Permanente de Licitação, em 02 (dois) envelopes distintos, fechados, contendo os dados indicados no item anterior deste Edital, no dia e hora em que se realizar a abertura da Tomada de Preços, ou seja, conforme o preâmbulo deste Edital;**

**10.3** – Serão abertos, inicialmente, para verificação, os envelopes contendo a documentação para habilitação;

**10.3.1** – Cumpridas as formalidades da habilitação, a Comissão Permanente de Licitações, após apresentar o resultado do julgamento, dará vista da documentação a todos os licitantes presentes à sessão de abertura, os quais deverão rubricar a mesma documentação, ficando esclarecido que qualquer contestação por parte dos licitantes sobre o julgamento da habilitação deve ser formalizada no momento, para que conste em ata, e solucionada antes da abertura dos envelopes contendo as propostas;

**10.4** – Concluída a fase de habilitação, desde que não exista qualquer impugnação ou recurso, a Comissão dará início a abertura dos envelopes contendo as propostas das empresas habilitadas.

**10.4.1** – Será lavrada ata na sessão de abertura, circunstanciada, na qual serão consignadas declarações, contestações ou impugnações porventura Interpostas por qualquer das licitantes e as demais ocorrências que interessem ao julgamento da licitação e será assinada pelo Presidente e pelos membros da Comissão, e facultativamente, pelos licitantes ou representantes das firmas licitantes presentes; entretanto, se estes se recusarem a assiná-la, esta circunstância deverá ser em tempo, consignada na ata;

**10.4.2** – A ata de que trata o subitem anterior não poderá conter rasuras nem entrelinhas, registrando-se nela, através de ressalvas, todos e quaisquer enganos ou emendas que porventura venham a ocorrer.

## **11.0 – DO JULGAMENTO**

**11.1 – 11.1** – O julgamento será realizado em conformidade com a Lei n.º 8.666, de 21 de junho de 1993, art., 43, 46 e 45 e a Lei Complementar 123/06, alteradas pelas Leis Complementares 128/2008, 147/2014 e 155/2016 e Decreto Federal 8.538/2015. Será vencedora a empresa que apresentar **menor preço GLOBAL**.

**11.2** – No caso de empate entre duas ou mais propostas e, depois de obedecido o disposto no § 2º do art. 3º da Lei n.º 8.666/93, o vencedor será escolhido mediante sorteio público, salvo se houver na margem de **10% (dez por cento)** sobre o menor preço alguma microempresa ou empresa de pequeno porte, que deverá ser convocada para apresentar nova proposta, de preço inferior àquela considerada vencedora do certame, sob pena de preclusão, conforme reza o artigo 46 §1º c/c o artigo 45, I da Lei Complementar 123/06, alteradas pelas Leis Complementares 128/2008, 147/2014 e 155/2016 e no art. 5º § 1º, incisos I e III e § 8º do Decreto Federal nº 8.538/2015.

**11.3** - As propostas serão analisadas pela Comissão de Licitação, com base em análise técnica da **Secretaria Municipal de Obras e Serviços Urbanos – Setor de Engenharia**, que comporá a Comissão no referido certame;

**11.4** - O relatório da Comissão Permanente de Licitação, com a respectiva classificação das propostas apresentadas, será encaminhado à **Secretaria Municipal de Obras e Serviços Urbanos**, para homologação e adjudicação;

**11.5** – O resultado do julgamento da Comissão Permanente de Licitação somente será considerado definitivo após a homologação pela instância superior.

**11.6** – Serão desclassificadas as propostas que:

**11.6.1** – Não atenderem às exigências contidas no presente Edital de **Tomada de Preços nº 011/2021**, especialmente em relação ao objeto do mesmo ou importarem condições nele não previstas;

**11.6.2** – Sejam omissas, vagas ou apresentarem irregularidades e defeitos capazes de dificultar o julgamento, a critério exclusivo da Comissão de licitação.

**11.6.3** – Contenham ofertas e vantagens não previstas neste Edital, ou estejam em desacordo com as especificações aqui exigidas.

**11.6.4** - Contenham preços excessivos (acima das planilhas orçamentárias) ou manifestamente inexequíveis (na forma do Art. 48, inciso II, da Lei 8.666/93 e alterações);

**11.6.5** – Será desclassificada a licitante que apresentar proposta com **preço unitário e global**, superior ao constante na **Planilha Orçamentária deste Edital (Anexo I)**.

**11.6.6** – **Deverá constar na proposta da licitante o nome e a assinatura do Responsável Técnico, bem como o nº de registro do CREA/CAU.**

**11.6.7** – Apresentem o prazo de validade das propostas inferior a **60 (sessenta) dias**, contados da data da sua abertura;

**11.7** – Atendidas todas as exigências e especificações neste Edital de Tomada de Preços, a Comissão Permanente de Licitação, no julgamento das propostas, além de outras vantagens que a cargo da **Secretaria Municipal de Obras e Serviços Urbanos**, possam ser ressaltadas, considerará vencedor aquele licitante que melhor atender as conveniências da própria **PMSC-PE**, que ressalva o direito de decidir sobre o presente Edital de Tomada de Preços, reduzindo-o ou anulando-o no todo ou em parte, sendo que, em nenhum caso, caberá aos licitantes direito algum, de sob quaisquer pretexto ou títulos, exigir da **PMSC-PE**, qualquer parcela de indenização;

**11.8** – Nenhum documento integrante da habilitação e/ou propostas poderá ser retirado do recinto onde está sendo procedida a reunião da abertura dos envelopes sem autorização da Comissão.

## **12.0 – DOS CRITÉRIOS DE ACEITABILIDADE DOS PREÇOS**

**12.1** – Os preços deverão ser cotados em reais e **por preço global**.

**12.2** – Existindo discrepância entre os valores unitários e totais, prevalecerão os unitários e, havendo discordância entre os valores em algarismos e por extenso, prevalecerão estes últimos.

**12.3** – Serão desclassificadas as propostas que não atenderem às exigências do edital ou que apresentarem preços unitário e global superiores aos constantes na **Planilha Orçamentária**.

**12.4** - Os preços remunerarão todas as despesas com a execução dos serviços, e devem compreender todos os custos com materiais, mão de obra, encargos sociais, trabalhistas, previdenciários, fiscais e demais despesas, tais como as especificadas no **Anexo II (Memorial Descritivo/Especificações Técnicas)** deste Edital, constituindo-se, a qualquer título, a única e completa remuneração pela perfeita execução do Contrato.

## **13.0 – DOS RECURSOS AOS ATOS LICITATÓRIOS**

**13.1** – Os recursos obedecerão ao que estabelece o art. 109 da Lei 8.666/93 e alterações posteriores.

**13.2** – O recurso referente à fase de habilitação terá efeito suspensivo e só será admitido antes do início da abertura dos envelopes contendo as propostas, sob pena de preclusão. Tal recurso deverá ser por escrito em duas vias de igual forma e teor, dirigido ao Presidente da Comissão da Licitação e entregue mediante o recebimento registrado na 2ª (segunda) via, por parte de qualquer membro da Comissão Julgadora e deverá ocorrer no prazo legal e no horário das 08h às 13 h.

**13.3** – O recurso na fase de julgamento das propostas, também terá efeito suspensivo, deverá ser manifestado por escrito, em duas vias de igual forma e teor, dirigido ao Presidente da Comissão da Licitação e entregue mediante o recebimento registrado na 2.ª (segunda) via, por parte de qualquer membro da Comissão Julgadora e deverá ocorrer até o 5.º (quinto) dia útil, contados da data do ato impugnado, no horário das 08:00 às 13:00 horas.

**13.4** – Os recursos interpostos fora do prazo não serão levados em consideração.

#### **14.0 – DO INSTRUMENTO CONTRATUAL**

**14.1** – Este edital e seus anexos farão parte integrante do contrato a ser assinado entre a PREFEITURA e o licitante vencedor, no qual ficará estabelecido que o foro da cidade de SANTA CRUZ-PE será o único competente para dirimir todas e quaisquer dúvidas oriundas da interposição dos termos contidos no instrumento contratual;

**14.2** - A LICITANTE VENCEDORA terá o prazo de 02 (dois) dias úteis para assinar o contrato, a partir da sua convocação, sob pena de decair do direito à contratação, observadas ainda as regras do Art 81 da Lei nº 8.666/93 e alterações.

**14.3** - A LICITANTE VENCEDORA fica obrigada a aceitar, nas mesmas condições contratuais, os acréscimos ou supressões que se fizerem nos serviços, até 25% (vinte e cinco por cento) do valor inicial do contrato, conforme estabelece o art. 65, da Lei nº 8.666/93 e alterações, refletindo-se este percentual no valor global do contrato.

#### **15.0 – DAS SANÇÕES POR INADIMPLENTO**

**15.1** – Se a licitante vencedora deixar de cumprir os compromissos relativos aos prazos de validade da proposta, ou os concernentes as especificações e condições preestabelecidas no Edital e seus anexos, a **PMSC-PE** poderá optar pela convocação das demais proponentes, obedecida sucessivamente a ordem de classificação, ou pela realização de novo processo licitatório.

**15.2** - Mediante prévia autorização da Prefeitura Municipal de SANTA CRUZ, poderão ser aplicadas as seguintes sanções administrativas, garantida a ampla defesa e o contraditório:

**15.2.1** - Por atraso injustificado:

a) multa de 0,3% ao dia até o trigésimo dia, incidente sobre o valor da nota de empenho ou documento equivalente;

b) multa de 0,6% ao dia, a partir do 31º dia de atraso, incidente sobre o valor da nota de empenho ou documento equivalente, sem prejuízo da rescisão do contrato a partir do 60º dia de atraso;



**15.2.2** - Por infração a cláusula contratual que não gere inexecução do contrato:

a) multa de 5% sobre o valor da nota de empenho ou documento equivalente.

**15.2.3** - Por inexecução total do contrato:

a) advertência;

b) multa de 20% sobre o valor total do contrato;

c) suspensão temporária de participar em licitação e impedimento de contratar com a Administração por prazo não superior a 02 (dois) anos;

d) declaração de inidoneidade para licitar e contratar com a Administração enquanto perdurarem os motivos determinantes da punição, ou até que seja promovida a reabilitação da empresa desde que ressarcidos os prejuízos sofridos pela Administração e após decorrido o prazo da sanção aplicada com base na alínea anterior.

**15.2.4** - Multa de 20% por recusa injustificada em receber ou retirar a nota de empenho ou documento equivalente, dentro do prazo de 05 (cinco) dias, contados da notificação.

**15.3** - O prazo para apresentação de defesa encontra-se indicado no art. 87, §1º e §2º da Lei nº. 8.666/1.993.

**15.4** - A falta de atendimento às obrigações da Contratada, comprometendo, frequentemente, a qualidade e a efetividade dos serviços, sujeitará, além da aplicação das multas previstas no item anterior, a rescisão do contrato.

**15.5** - A Contratante deduzirá o valor das multas aplicadas, dos créditos da Contratada nas faturas correspondentes por ocasião do pagamento destas.

**15.6** - A imposição de qualquer penalidade não exime a contratada do cumprimento de suas obrigações, nem de promover as medidas necessárias para reparar ou ressarcir eventuais danos causados ao contratante.

## **16.0 – DA RESPONSABILIDADE TÉCNICA**

**16.1** – A Licitante Contratada será responsável por qualquer erro ou incorreção nos serviços e sua correção não acarretará nenhum ônus para **Prefeitura Municipal de Santa Cruz**.

## **17.0 – DO PAGAMENTO E DO REAJUSTE**

**17.1** – O pagamento será efetuado em até 25 (vinte e cinco) dias após a liquidação da despesa, que deverá ocorrer no prazo de 05 (cinco) dias pela **Secretaria Municipal da Fazenda**, após a efetiva medição dos serviços, conforme **BOLETIM DE MEDIÇÃO** (mensal), mediante apresentação da nota fiscal atestada e aprovada pelo funcionário responsável da **Secretaria Municipal de Obras e Serviços Urbanos – Setor de Engenharia**, no valor correspondente ao quantitativo comprovadamente executado, conforme o cronograma físico-financeiro. Os recibos comprovantes dos serviços deverão ser encaminhados à **Secretaria Municipal de Administração e Finanças**, para emissão de empenho acompanhada da documentação necessária para que seja efetuado o pagamento.

**17.2** - A empresa vencedora da licitação emitirá a Nota Fiscal da própria empresa no momento da entrega, em 03 (três) vias, a qual será encaminhada para pagamento após o recebimento e o aceite completo dos serviços.

**17.3** - As notas fiscais deverão, obrigatoriamente, ter exarado em seu corpo o número da nota de empenho.

**17.4** – A **LICITANTE** que vier a ser contratada ficará sujeita à multa diária correspondente a 1% (um por cento) do valor da fatura, pelo não cumprimento dos serviços, desde que comprovada a responsabilidade da CONTRATADA. O valor correspondente deverá ser descontado na fatura mensal.

**17.5** – Nenhum pagamento será efetuado à **LICITANTE** que vier a ser contratada que esteja em débito para com a **Administração**, enquanto pendente de liquidação, qualquer obrigação financeira que eventualmente lhe tenha sido imposta como penalidade.

**17.6** - A **LICITANTE** que vier a ser contratada deverá apresentar à **Secretaria Municipal de Administração e Finanças**, para fins de recebimento das faturas mensais, os seguintes documentos atualizados:

**I** – Prova de regularidade para com a Fazenda do Estado ou Distrito Federal;

**II** – Certidão de Regularidade com o FGTS.

**III** - Prova de regularidade para com a Fazenda Federal através de Certidão Negativa de Débitos relativos aos Tributos Federais e à Dívida Ativa da União expedida pela Secretaria da Receita Federal, abrangendo inclusive as contribuições sociais previstas nas alíneas “a” a “d” do parágrafo único do artigo 11 da Lei Federal no. 8.212/1991;

**IV** – Certidão Negativa de débitos de Tributos e Contribuições Municipais;

**V** - Prova de inexistência de débitos inadimplidos perante a Justiça do Trabalho, mediante a apresentação da CNDT- Certidão Negativa de Débitos Trabalhistas.

**17.7** - O pagamento somente será feito mediante crédito aberto em conta corrente em nome da Contratada.

**17.8** – Eventual alteração de preços em decorrência de desequilíbrio econômico-financeiro do contrato só será examinada mediante apresentação de documentos que comprovem, de forma inequívoca, a alteração da relação encargos/retribuição inicialmente pactuada, conforme o disposto no artigo 65, II, “d” da Lei 8.666/93 e suas alterações posteriores.

**17.9** – Na hipótese de renovação do contrato ocorrer após 12 (doze) meses o reajuste ocorrerá com base na variação do **Índice Nacional de Custo da Construção – INCC** elaborado pela Fundação Getúlio Vargas – FGV, contando a partir da data de apresentação da proposta da CONTRATADA.

**17.10** – Em caso de ocorrência de eventuais atrasos de pagamento provocados exclusivamente pela contratante, o valor devido deverá ser acrescido de atualização financeira, e sua apuração se fará desde a data de seu vencimento até a data de seu efetivo pagamento, em que os juros de mora serão calculados à taxa de 0,5% ao mês ou 6% ao ano, mediante aplicação da seguinte fórmula:

**EM = I x N x VP, sendo:**

**EM = Encargos moratórios;**

**N = Número de dias entre a data prevista para o pagamento e a do efetivo pagamento;**

**VP = Valor da parcela a ser paga.**

**I = Índice de compensação financeira = 0,00016438, assim apurado:**

**I = TX**

**I = (6 / 100):365**

**I = 0,00016438**

**TX = Percentual da taxa anual = 6%**

## **18.0 – DAS PENALIDADES**

**18.1** - Pela inexecução total ou parcial desta licitação a Administração poderá, garantindo o contraditório e a ampla defesa aplicar ao contratado as punições previstas no art. 87 da Lei nº 8.666/93 e alterações.

**18.2** – Ficarão também sujeita às punições referidas neste item a licitante adjudicatária que se recusar injustificadamente, a assinar o contrato dentro do prazo de 05 (cinco) dias úteis, a contar da data da ciência da notificação, por caracterizar a proposta vencedora.

**18.3** – A aplicação de penalidades não impede que a Administração rescinda unilateralmente o contrato e aplique as demais sanções previstas na lei.

**18.4** – Se o valor da multa não for pago, será cobrado administrativamente, podendo, ainda, ser inscrito como Dívida Ativa do Município para cobrança judicial.

## **19.0 – DO ACOMPANHAMENTO E DA FISCALIZAÇÃO**

**19.1** – Os serviços constantes neste contrato serão fiscalizados por servidor ou comissão de servidores, designados pela **Prefeitura Municipal de Santa Cruz**, doravante denominada “Fiscalização”, que terão autoridade para exercer, em seu nome, toda e qualquer ação de orientação geral, controle e fiscalização da execução contratual.

**19.2** - À Fiscalização compete, entre outras atribuições:

I – solicitar à Contratada e seus prepostos, ou obter da Administração, tempestivamente, todas as providências necessárias ao bom andamento deste contrato e anexar aos autos do processo correspondente cópia dos documentos escritos que comprovem essas solicitações de providências.

II – acompanhar os serviços e atestar seu recebimento definitivo;

III - encaminhar à **Secretaria Municipal de Administração e Finanças** os documentos que relacionem as importâncias relativas e multas aplicadas à Contratada, bem como os referentes ao pagamento.

**19.3** – A ação da Fiscalização não exonera a Contratada de suas responsabilidades contratuais.

## **20.0 – DAS DISPOSIÇÕES FINAIS**

**20.1** – Fica assegurado ao Município de SANTA CRUZ, o direito de, no interesse da administração, sem que caiba aos licitantes qualquer tipo de reclamação ou indenização;

**20.2** – Adiar a data de abertura das propostas à presente licitação, dando conhecimento aos interessados através de fax, telex ou telegrama, com antecedência mínima de 24 (vinte e quatro) horas da data inicialmente marcada;

**20.3** – Aceitar ou rejeitar qualquer proposta, revogar o processo licitatório, por razões de interesse

público decorrentes de fatos superveniente, devidamente comprovados, e/ou anulá-lo por ilegalidade, de ofício ou provocação de terceiros, mediante parecer escrito e devidamente fundamentado, a qualquer tempo antes da adjudicação dos serviços;

**20.4** – Alterar as condições desta licitação, as especificações e qualquer documento pertinente a esta licitação, desde que fixe novo prazo para apresentação das propostas.

**20.5** – Decairá do direito de impugnar os termos da presente Tomada de Preços o licitante que, tendo-a aceita sem objeção, venha a apontar, depois da abertura dos envelopes de habilitação e proposta, falhas ou irregularidades. Qualquer impugnação deverá ser efetuada por escrito e protocolada no setor de protocolo da **PMSC-PE** no endereço constante do item 20.8 **ou** pelo **website: [www.santacruz.pe.gov.br](http://www.santacruz.pe.gov.br)**.

**20.6** – É vedada a transferência total ou parcial, para terceiros, da execução dos serviços que forem adjudicados em consequência desta licitação, sem expressa autorização da **PMSC-PE**.

**20.7** – A autorização para início da execução dos serviços objeto desta licitação se dará mediante a emissão da Nota de Empenho, pela **PMSC-PE**.

**20.8** – Quaisquer elementos, informações, esclarecimentos e impugnação, relativos a esta licitação, na modalidade de Tomada de Preços, serão prestados pelos membros da Comissão Permanente de Licitação, na sede da Prefeitura Municipal de SANTA CRUZ - PE, sito na Av. 03 de maio nº276 - Centro - SANTA CRUZ - PE, de 08 às 13 horas, fone (087) 3874-8156, local onde o presente edital poderá ser adquirido, mediante pagamento da taxa de R\$ 10,00 (dez reais) **ou gratuitamente pelo website: [www.santacruz.pe.gov.br](http://www.santacruz.pe.gov.br)**.

**20.9** – O não comparecimento do licitante a qualquer ato de abertura dos envelopes, ou a falta de sua assinatura na respectiva ata, implicará na aceitação das decisões da Comissão Permanente de Licitação.

**20.10** – A participação nesta licitação implica na aceitação plena e irrevogável das normas constantes do presente certame.

**20.11** - O resultado e demais atos passíveis de divulgação pertinentes a esta licitação serão divulgados no Diário Oficial do Município, e em outros meios de imprensa oficial, caso se faça necessário.

**20.12** – A Comissão Permanente de Licitação, através de qualquer dos seus membros, poderá autenticar a cópia de documento, à vista da apreciação do respectivo original, **no prazo de até 24 (vinte e quatro) horas antes da abertura do certame**. É vedada a apresentação de documento reproduzido em fax símile.

**Santa Cruz-PE, 16 de Novembro de 2021.**

**Juarez Guimarães da Silva**  
**Presidente da CPL**  
*Portaria n.º 001/2021*

# PROJETO

Construção da Quadra Poliesportiva no Espaços Educativo  
Antonio Alfredo de Souza, Situada no Sitio Queimada,  
interior do Município de Santa Cruz;

## ***DOCUMENTOS QUE COMPÕE O PROJETO***

- ✓ PLANILHA ORÇAMENTÁRIA
- ✓ RESUMO DA PLANILHA ORÇAMENTÁRIA;
- ✓ CRONOGRAMA FISICO FINANCEIRO;
- ✓ MEMORIA DE CALCULO;
- ✓ MEMORIAL DESCRITIVO-ESPECIFICAÇÕES;
- ✓ RELATÓRIO ANALÍTICO -COMPOSIÇÃO CUSTO -MATERIAL e MÃO DE OBRAS;
- ✓ BDI - BENEFICIOS DE DESPESAS INDIRETAS;
- ✓ CURVA ABC;
- ✓ PLANILHA DE ENCARGOS SOCIAIS;
- ✓ PROJETO ARQUITETÔNICO/PLANTAS (01/03);

SANTA CRUZ/2021

**ANEXO I**

**PLANILHA ORÇAMENTÁRIA**

OBRA:	Construção da Quadra Poliesportiva no Espaços Educativo Antonio Alfredo de Souza, Situada no Sitio Queimada, interior do Município de Santa Cruz	REFERÊNCIAS:	BDI:	23,47%
LOCAL:	SITIO QUEIMADA, INTERIOR DO MUNICIPIO DE SANTA CRUZ	SINAPI/AGOSTO/2021 (DESONERADO)	DATA:	OUTUBRO/2021
Resp. Técnico pelo Orçamento	Fábio José Nunes Macêdo CREA -PE: 181739037-6		Valor do Orçamento:	
R\$ 143.134,23				

**PLANILHA ORÇAMENTÁRIA**

<b>PROPRIETARIO:</b>		<b>PREFEITURA MUNICIPAL DE SANTA CRUZ</b>					
<b>OBRA:</b>	<b>CONSTRUÇÃO DA QUADRA POLIESPORTIVA NO ESPAÇOS EDUCATIVO ANTONIO ALFREDO DE SOUZA</b>				<b>DATA</b>	<b>03/11/2021</b>	
<b>LOCAL</b>	<b>SITIO QUEIMADA, SANTA CRUZ-PE</b>						
<b>ADM.:</b>	<b>2021/2024</b>	<b>Mês de referência</b>	<b>BDI (%)</b>		<b>23,47%</b>		
		<b>OUTUBRO</b>	<b>SINAPI</b>	<b>PE 10/2021</b>			
<b>TOTAL GERAL DA OBRA</b>							<b>143.134,23</b>
ITENS	Código SINAPI	DESCRIÇÃO	UNID	QUANT	PREÇO UNITARIO		PREÇO TOTAL
					SEM BDI	COM BDI	
<b>1.0</b>		<b>SERVIÇOS PREELIMINARES</b>				-	<b>7.362,19</b>
1.1	4813	PLACA DE OBRA (PARA CONSTRUCAO CIVIL) EM CHAPA GALVANIZADA *N. 22*, ADESIVADA, DE *2,0 X 1,125* M	M2	2,00	225,00	277,81	555,61
1.2	98524	LIMPEZA MANUAL DE VEGETAÇÃO EM TERRENO COM ENXADA.AF_05/2018	M2	612,88	2,45	3,03	1.853,97

1.3	99059	LOCACAO CONVENCIONAL DE OBRA, UTILIZANDO GABARITO DE TÁBUAS CORRIDAS PONTALETADAS A CADA 2,00M - 2 UTILIZAÇÕES. AF_10/2018	M	92,00	43,60	53,83	4.952,61
<b>2.0</b>		<b>MOVIMENTAÇÃO DE TERRA</b>				-	<b>4.891,05</b>
2.1	93358	ESCAVAÇÃO MANUAL DE VALA COM PROFUNDIDADE MENOR OU IGUAL A 1,30 M. AF_02/2021	M3	46,00	61,59	76,04	3.498,07
2.2	94342	ATERRO MANUAL DE VALAS COM AREIA PARA ATERRO E COMPACTAÇÃO MECANIZADA. AF_05/2016	M3	9,20	122,63	151,41	1.392,98
<b>3.0</b>		<b>INFRAESTRUTURA</b>				-	<b>17.658,32</b>
<b>3.1</b>		<b>VIGAS BALDRAMES</b>					<b>17.658,32</b>
3.1.1	94962	CONCRETO MAGRO PARA LASTRO, TRAÇO 1:4,5:4,5 (EM MASSA SECA DE CIMENTO/ AREIA MÉDIA/ BRITA 1) - PREPARO MECÂNICO COM BETONEIRA 400 L. AF_05/2021	M3	0,55	304,09	375,46	207,25
3.1.2	94963	CONCRETO FCK = 15MPA, TRAÇO 1:3,4:3,5 (EM MASSA SECA DE CIMENTO/ AREIA MÉDIA/ BRITA 1) - PREPARO MECÂNICO COM BETONEIRA 400 L. AF_05/2021	M3	3,31	335,77	414,57	1.373,07
3.1.3	96545	ARMAÇÃO DE BLOCO, VIGA BALDRAME OU SAPATA UTILIZANDO AÇO CA-50 DE 8 MM - MONTAGEM. AF_06/2017	KG	161,70	18,70	23,09	3.733,46
3.1.4	95445	CORTE E DOBRA DE AÇO CA-60, DIÂMETRO DE 5,0 MM, UTILIZADO EM ESTRIBO CONTÍNUO HELICOIDAL. AF_09/2021	KG	72,70	13,09	16,16	1.174,99
3.1.5	96530	FABRICAÇÃO, MONTAGEM E DESMONTAGEM DE FÔRMA PARA VIGA BALDRAME, EM MADEIRA SERRADA, E=25 MM, 1 UTILIZAÇÃO. AF_06/2017	M2	66,24	136,57	168,62	11.169,55
<b>4.0</b>		<b>PISOS</b>					<b>78.233,06</b>

4.1	87622	CONTRAPISO EM ARGAMASSA TRAÇO 1:4 (CIMENTO E AREIA), PREPARO MANUAL, APLICADO EM ÁREAS SECAS SOBRE LAJE, ADERIDO, ACABAMENTO NÃO REFORÇADO, ESPESSURA 2CM. AF_07/2021	M2	612,88	26,35	32,53	19.939,59
4.2	C1919 SEINFRA	PISO INDUSTRIAL NATURAL ESP.= 12mm, INCLUS. POLIMENTO (EXTERNO)	M2	480,00	98,36	121,44	58.293,47
<b>5.0</b>		<b>PINTURA</b>					<b>11.189,39</b>
5.1	102505	PINTURA DE DEMARCAÇÃO DE QUADRA POLIESPORTIVA COM BORRACHA CLORADA, E = 5 CM, APLICAÇÃO MANUAL. AF_05/2021	M	240,00	7,41	9,15	2.195,78
5.2	102492	PINTURA DE PISO COM TINTA ACRÍLICA, APLICAÇÃO MANUAL, 3 DEMÃOS, INCLUSO FUNDO PREPARADOR. AF_05/2021	M2	378,00	19,27	23,79	8.993,60
<b>6.0</b>		<b>INSTALAÇÕES ELETRICAS</b>				-	<b>12.914,18</b>
6.1	COTAÇÃO	REFLETOR EM LED 400W LUZ BRANCA A PROVA D'ÁGUA	UN	4,00	233,00	287,68	1.150,74
6.2	101883	QUADRO DE DISTRIBUIÇÃO DE ENERGIA EM CHAPA DE AÇO GALVANIZADO, DE EMBUTIR, COM BARRAMENTO TRIFÁSICO, PARA 18 DISJUNTORES DIN 100A - FORNECIMENTO E INSTALAÇÃO. AF_10/2020	UN	1,00	645,85	797,43	797,43
6.3	91926	CABO DE COBRE FLEXÍVEL ISOLADO, 2,5 MM <sup>2</sup> , ANTI-CHAMA 450/750 V, PARA CIRCUITOS TERMINAIS - FORNECIMENTO E INSTALAÇÃO. AF_12/2015	M	303,78	3,92	4,84	1.470,30
6.4	91928	CABO DE COBRE FLEXÍVEL ISOLADO, 4 MM <sup>2</sup> , ANTI-CHAMA 450/750 V, PARA CIRCUITOS TERMINAIS - FORNECIMENTO E INSTALAÇÃO. AF_12/2015	M	4,00	6,50	8,03	32,10
6.5	93653	DISJUNTOR MONOPOLAR TIPO DIN, CORRENTE NOMINAL DE 10A - FORNECIMENTO E INSTALAÇÃO. AF_10/2020	UN	4,00	12,54	15,48	61,93



6.6	93654	DISJUNTOR MONOPOLAR TIPO DIN, CORRENTE NOMINAL DE 16A - FORNECIMENTO E INSTALAÇÃO. AF_10/2020	UN	2,00	12,96	16,00	32,00
6.7	91867	ELETRODUTO RÍGIDO ROSCÁVEL, PVC, DN 25 MM (3/4"), PARA CIRCUITOS TERMINAIS, INSTALADO EM LAJE - FORNECIMENTO E INSTALAÇÃO. AF_12/2015	M	94,97	8,57	10,58	1.004,91
6.8	41627	CAIXA DE CONCRETO ARMADO PRE-MOLDADO, COM FUNDO E TAMPA, DIMENSOES DE 0,30 X 0,30 X 0,30 M	UN	6,00	131,08	161,84	971,06
6.9	14166	POSTE CONICO CONTINUO EM ACO GALVANIZADO, RETO, ENGASTADO, H = 7 M, DIAMETRO INFERIOR = *125* MM	UN	4,00	1.497,07	1.848,43	7.393,71
<b>7.0</b>		<b>OUTROS</b>					<b>10.886,04</b>
7.1	C1349 SEINFRA	CONJUNTO PARA FUTSAL COM TRAVES OFICIAIS DE 3,00 X 2,00 M EM TUBO DE ACO GALVANIZADO 3" COM REQUADRO EM TUBO DE 1", PINTURA EM PRIMER COM TINTA ESMALTE SINTETICO E REDES	CJ	1,00	3.506,46	4.329,41	4.329,41
7.2	C1347 SEINFRA	CONJUNTO PARA BASQUETE COM TABELAS EM COMPENSADO NAVAL, MODELO OFICIAL, 1,05X1,80M, ESP. 18MM, COMPLETO, INCLUSIVE ESTRUTURA EM TUBOS DE AÇO GALVANIZADO DE 4" E DE 1", ACABAMENTO EM MASSA PLÁSTICA, PRIMER E TINTA ESMALTE SINTÉTICO, COM REFORÇO TIPO MÃO FRANCESA, AVANÇO LIVRE DE 2,30M	CJ	1,00	3.181,59	3.928,30	3.928,30
7.3	C1351 SEINFRA	REDE PARA QUADRA DE VOLEI COMPLETA, COM POSTES EM TUBO DE ACO GALVANIZADO 3", H = *255* CM, PINTURA EM TINTA ESMALTE SINTETICO, REDE DE NYLON COM 2 MM, MALHA 10 X 10 CM E ANTENAS OFICIAIS EM FIBRA DE VIDRO	CJ	1,00	2.128,73	2.628,33	2.628,33
					<b>VALOR TOTAL</b>		<b>143.134,23</b>
<p>FÁBIO MACEDO ENGENHEIRO CIVIL CREA-PE: 181739037-6</p>							

OBRA:	Construção da Quadra Poliesportiva no Espaços Educativo Antonio Alfredo de Souza, Situada no Sítio Queimada, interior do Município de Santa Cruz	REFERÊNCIAS:	BDI:	23,47%
LOCAL:	SÍTIO QUEIMADA, INTERIOR DO MUNICÍPIO DE SANTA CRUZ	SINAPI/AGOSTO/2021 (DESONERADO)	DATA:	OUTUBRO/2021
Resp. Técnico pelo Orçamento	Fábio José Nunes Macêdo CREA -PE: 181739037-6		Valor do Orçamento: R\$ 143.134,23	

## CRONOGRAMA FÍSICO-FINANCEIRO

CRONOGRAMA FÍSICO-FINANCEIRO				
OBRA:	CONSTRUÇÃO DA QUADRA POLIESPORTIVA NO ESPAÇOS EDUCATIVO ANTONIO ALFREDO DE SOUZA			
LOCAL:	SÍTIO QUEIMADA, SANTA CRUZ-PE	BDI: (%)	23,47%	
DATA:	03/11/2021	MOEDA:	R\$	

ITEM	SERVIÇOS	TOTAL	% DOS SERVIÇOS	MÊS										
				01	%	02	%	03	%	04	%	05	%	
1.0	SERVIÇOS PREELIMINARES	7.362,19	5,14	7.362,19	100%	-	-	-	-	-	-	-	-	-
2.0	MOVIMENTAÇÃO DE TERRA	4.891,05	3,42	4.891,05	100%	-	-	-	-	-	-	-	-	-
3.0	INFRAESTRUTURA	17.658,32	12,34	17.658,3	100%	-	-	-	-	-	-	-	-	-
4.0	PISOS	78.233,06	54,66	-	-	78.233,1	100%	-	-	-	-	-	-	-
5.0	PINTURA	11.189,39	7,82	-	-	-	-	11.189,39	100%	-	-	-	-	-
6.0	INSTALAÇÕES ELETRICAS	12.914,18	9,02	-	-	12.914,18	100%	-	-	-	-	-	-	-
7.0	OUTROS	10.886,04	7,61	-	-	-	-	10.886,04	100%	-	-	-	-	-

Valor dos  
serviços com  
BDI:

	SUB-TOTAL .....	143.134,23	100,00	29.911,56	20,9%	91.147,24	63,7%	22.075,43	15%	0,00	0%	0,00	0%
	TOTAL ACUMULADO .....			29.911,56	20,9%	121.058,80	84,6%	143.134,23	100,0%	143.134,23	100%	143.134,23	100%

OBRA:	Construção da Quadra Poliesportiva no Espaços Educativo Antonio Alfredo de Souza, Situada no Sítio Queimada, interior do Município de Santa Cruz	REFERÊNCIAS:	BDI:	23,47%
LOCAL:	SITIO QUEIMADA, INTERIOR DO MUNICIPIO DE SANTA CRUZ	SINAPI/AGOSTO/2021 (DESONERADO)	DATA:	OUTUBRO/2021
Resp. Técnico pelo Orçamento	Fábio José Nunes Macêdo CREA -PE: 181739037-6		Valor do Orçamento: R\$ 143.134,23	

### MEMÓRIA DE CÁLCULO

CONSTRUÇÃO DA QUADRA POLIESPORTIVA NO ESPAÇOS EDUCATIVO ANTONIO ALFREDO DE SOUZA			
MEMORIA DE CALCULO			
Descrição	Quantid.	Unid	Memória
<b>SERVIÇOS PREELIMINARES</b>			
PLACA DE OBRA (PARA CONSTRUCAO CIVIL) EM CHAPA GALVANIZADA *N. 22*, ADESIVADA, DE *2,0 X 1,125* M	2,00	M2	2*1
LIMPEZA MANUAL DE VEGETAÇÃO EM TERRENO COM ENXADA.AF_05/2018	612,88	M2	32,6*18,8
LOCACAO CONVENCIONAL DE OBRA, UTILIZANDO GABARITO DE TÁBUAS CORRIDAS PONTALETADAS A CADA 2,00M - 2 UTILIZAÇÕES. AF_10/2018	92,00	M	2*16+2*30
<b>MOVIMENTAÇÃO DE TERRA</b>			
ESCAVAÇÃO MANUAL DE VALA COM PROFUNDIDADE MENOR OU IGUAL A 1,30 M. AF_02/2021	46,00	M3	92*0,4
ATERRO MANUAL DE VALAS COM AREIA PARA ATERRO E COMPACTAÇÃO MECANIZADA. AF_05/2016	9,20	M3	92*(0,4-0,3)
<b>INFRAESTRUTURA</b>			
<b>VIGAS BALDRAMES</b>			
CONCRETO MAGRO PARA LASTRO, TRAÇO 1:4,5:4,5 (EM MASSA SECA DE CIMENTO/ AREIA MÉDIA/ BRITA 1) - PREPARO MECÂNICO COM BETONEIRA 400 L. AF_05/2021	0,55	M3	Conforme proj. estrutural
CONCRETO FCK = 15MPA, TRAÇO 1:3,4:3,5 (EM MASSA SECA DE CIMENTO/ AREIA MÉDIA/ BRITA 1) - PREPARO MECÂNICO COM BETONEIRA 400 L. AF_05/2021	3,312	M3	Conforme proj. estrutural
ARMAÇÃO DE BLOCO, VIGA BALDRAME OU SAPATA UTILIZANDO AÇO CA-50 DE 8 MM - MONTAGEM. AF_06/2017	161,7	KG	Conforme proj. estrutural
CORTE E DOBRA DE AÇO CA-60, DIÂMETRO DE 5,0 MM, UTILIZADO EM ESTRIBO CONTÍNUO HELICOIDAL. AF_09/2021	72,7	KG	Conforme proj. estrutural

FABRICAÇÃO, MONTAGEM E DESMONTAGEM DE FÔRMA PARA VIGA BALDRAME, EM MADEIRA SERRADA, E=25 MM, 1 UTILIZAÇÃO. AF_06/2017	66,24	M2	Conforme proj. estrutural
<b>PISOS</b>			
CONTRAPISO EM ARGAMASSA TRAÇO 1:4 (CIMENTO E AREIA), PREPARO MANUAL, APLICADO EM ÁREAS SECAS SOBRE LAJE, ADERIDO, ACABAMENTO NÃO REFORÇADO, ESPESSURA 2CM. AF_07/2021	612,88	M2	32,6*18,8
PISO INDUSTRIAL NATURAL ESP.= 12mm, INCLUS. POLIMENTO (EXTERNO)	480	M2	16*30
<b>PINTURA</b>			
PINTURA DE DEMARCAÇÃO DE QUADRA POLIESPORTIVA COM BORRACHA CLORADA, E = 5 CM, APLICAÇÃO MANUAL. AF_05/2021	240	M	
PINTURA DE PISO COM TINTA ACRÍLICA, APLICAÇÃO MANUAL, 3 DEMÃOS, INCLUSO FUNDO PREPARADOR. AF_05/2021	378	M2	14*27
<b>INSTALAÇÕES ELETRICAS</b>			
REFLETOR EM LED 400W LUZ BRANCA A PROVA D'ÁGUA	4	UN	Conforme Proj. elétrico
QUADRO DE DISTRIBUIÇÃO DE ENERGIA EM CHAPA DE AÇO GALVANIZADO, DE EMBUTIR, COM BARRAMENTO TRIFÁSICO, PARA 18 DISJUNTORES DIN 100A - FORNECIMENTO E INSTALAÇÃO. AF_10/2020	1	UN	Conforme Proj. elétrico
CABO DE COBRE FLEXÍVEL ISOLADO, 2,5 MM <sup>2</sup> , ANTI-CHAMA 450/750 V, PARA CIRCUITOS TERMINAIS - FORNECIMENTO E INSTALAÇÃO. AF_12/2015	303,78	M	Conforme Proj. elétrico
CABO DE COBRE FLEXÍVEL ISOLADO, 4 MM <sup>2</sup> , ANTI-CHAMA 450/750 V, PARA CIRCUITOS TERMINAIS - FORNECIMENTO E INSTALAÇÃO. AF_12/2015	4	M	Conforme Proj. elétrico
DISJUNTOR MONOPOLAR TIPO DIN, CORRENTE NOMINAL DE 10A - FORNECIMENTO E INSTALAÇÃO. AF_10/2020	4	UN	Conforme Proj. elétrico
DISJUNTOR MONOPOLAR TIPO DIN, CORRENTE NOMINAL DE 16A - FORNECIMENTO E INSTALAÇÃO. AF_10/2020	2	UN	Conforme Proj. elétrico
ELETRODUTO RÍGIDO ROSCÁVEL, PVC, DN 25 MM (3/4"), PARA CIRCUITOS TERMINAIS, INSTALADO EM LAJE - FORNECIMENTO E INSTALAÇÃO. AF_12/2015	94,97	M	Conforme Proj. elétrico
CAIXA DE CONCRETO ARMADO PRE-MOLDADO, COM FUNDO E TAMPA, DIMENSOES DE 0,30 X 0,30 X 0,30 M	6	UN	Conforme Proj. elétrico
POSTE CONICO CONTINUO EM ACO GALVANIZADO, RETO, ENGASTADO, H = 7 M, DIAMETRO INFERIOR = *125* MM	4	UN	Conforme Proj. elétrico
<b>OUTROS</b>			
CONJUNTO PARA FUTSAL COM TRAVES OFICIAIS DE 3,00 X 2,00 M EM TUBO DE ACO GALVANIZADO 3" COM REQUADRO EM TUBO DE 1", PINTURA EM PRIMER COM TINTA ESMALTE SINTETICO E REDES	1	CJ	

CONJUNTO PARA BASQUETE COM TABELAS EM COMPENSADO NAVAL, MODELO OFICIAL, 1,05X1,80M, ESP. 18MM, COMPLETO, INCLUSIVE ESTRUTURA EM TUBOS DE AÇO GALVANIZADO DE 4" E DE 1", ACABAMENTO EM MASSA PLÁSTICA, PRIMER E TINTA ESMALTE SINTÉTICO, COM REFORÇO TIPO MÃO FRANCESA, AVANÇO LIVRE DE 2,30M	1	CJ	
REDE PARA PARA QUADRA DE VOLEI COMPLETA, COM POSTES EM TUBO DE ACO GALVANIZADO 3", H = *255* CM, PINTURA EM TINTA ESMALTE SINTETICO, REDE DE NYLON COM 2 MM, MALHA 10 X 10 CM E ANTENAS OFICIAIS EM FIBRA DE VIDRO	1	CJ	
Engenheiro Civil		Fábio Macedo CREA-PE 181739037-6	

OBRA:	Construção da Quadra Poliesportiva no Espaços Educativo Antonio Alfredo de Souza, Situada no Sítio Queimada, interior do Município de Santa Cruz	REFERÊNCIAS:	BDI:	23,47%
LOCAL:	SITIO QUEIMADA, INTERIOR DO MUNICIPIO DE SANTA CRUZ	SINAPI/AGOSTO/2021 (DESONERADO)	DATA:	OUTUBRO/2021
Resp. Técnico pelo Orçamento	Fábio José Nunes Macêdo CREA -PE: 181739037-6		Valor do Orçamento: R\$ 143.134,23	

### RELATÓRIO ANALÍTICO -COMPOSIÇÃO DE CUSTO-MÃO - DE - OBRAS E MATERIAIS

RELATÓRIO ANALÍTICO - COMPOSIÇÕES DE CUSTOS					
Município	SANTA CRUZ	UF	PE	Data:	03/11/2021
Obra:	CONSTRUÇÃO DA QUADRA POLIESPORTIVA NO ESPAÇOS EDUCATIVO ANTONIO ALFREDO DE SOUZA				

Código	DESCRIÇÃO	Und	Coeficiente	Preço. Unit	P. Total
98524	LIMPEZA MANUAL DE VEGETAÇÃO EM TERRENO COM ENXADA.AF_05/2018	M2			R\$ 3,03
88309	PEDREIRO COM ENCARGOS COMPLEMENTARES	H	0,2250	19,32	4,35
88316	SERVENTE COM ENCARGOS COMPLEMENTARES	H	2,3248	15,57	36,20
<b>Sub-total da mão de obra</b>			1,85	%	75,21
<b>Sub-total de material</b>			0,60	%	24,79
<b>Sub-total de equipamento</b>			0,00	%	0,00
<b>Outros custos</b>			0,00	%	0,00
<b>CUSTO TOTAL</b>				<b>R\$ 2,45</b>	
<b>CUSTO TOTAL COM BDI</b>				<b>R\$ 3,03</b>	

Codigo	DESCRIÇÃO	Und	Coeficiente	Preço. Unit	P. Total
93358	ESCAVAÇÃO MANUAL DE VALA COM PROFUNDIDADE MENOR OU IGUAL A 1,30 M. AF_02/2021	M3			R\$ 76,04
88316	SERVENTE COM ENCARGOS COMPLEMENTARES	H	3,956	15,57	61,59
<b>Sub-total da mão de obra</b>			43,66	%	70,89
<b>Sub-total de material</b>			17,93	%	29,11
<b>Sub-total de equipamento</b>			0,00	%	0,00
<b>Outros custos</b>			0,00	%	0,00
<b>CUSTO TOTAL</b>			<b>R\$ 61,59</b>		
<b>CUSTO TOTAL COM BDI</b>			<b>R\$ 76,04</b>		

Codigo	DESCRIÇÃO	Und	Coeficiente	Preço. Unit	P. Total
99059	LOCAÇÃO CONVENCIONAL DE OBRA, UTILIZANDO GABARITO DE TÁBUAS CORRIDAS PONTALETADAS A CADA 2,00M - 2 UTILIZAÇÕES. AF_10/2018	M			R\$ 53,83
4417	SARRAFO NAO APARELHADO *2,5 X 7* CM, EM MACARANDUBA, ANGELIM OU EQUIVALENTE DA REGIAO - BRUTA	M	0,7445	4,08	3,04
4433	CAIBRO NAO APARELHADO *7,5 X 7,5* CM, EM MACARANDUBA, ANGELIM OU EQUIVALENTE DA REGIAO - BRUTA	M	0,4125	14,66	6,05
5068	PREGO DE ACO POLIDO COM CABECA 17 X 21 (2 X 11)	KG	0,1110	24,92	2,77
7356	TINTA ACRILICA PREMIUM, COR BRANCO FOSCO	L	0,0256	28,86	0,74
10567	TABUA *2,5 X 23* CM EM PINUS, MISTA OU EQUIVALENTE DA REGIAO - BRUTA	M	0,5500	12,49	6,87
88239	AJUDANTE DE CARPINTEIRO COM ENCARGOS COMPLEMENTARES	H	0,3563	16,05	5,72
88262	CARPINTEIRO DE FORMAS COM ENCARGOS COMPLEMENTARES	H	0,7125	19,12	13,62
91692	SERRA CIRCULAR DE BANCADA COM MOTOR ELÉTRICO POTÊNCIA DE 5HP, COM COIFA PARA DISCO 10" - CHP DIURNO. AF_08/2015	CHP	0,0039	31,44	0,12
91693	SERRA CIRCULAR DE BANCADA COM MOTOR ELÉTRICO POTÊNCIA DE 5HP, COM COIFA PARA DISCO 10" - CHI DIURNO. AF_08/2015	CHI	0,0168	27,91	0,47

94974	CONCRETO MAGRO PARA LASTRO, TRAÇO 1:4,5:4,5 (EM MASSA SECA DE CIMENTO/ AREIA MÉDIA/ BRITA 1) - PREPARO MANUAL. AF_05/2021	M3	0,0046	336,11	1,55
99062	MARCAÇÃO DE PONTOS EM GABARITO OU CAVALETE. AF_10/2018	UN	1,5000	1,82	2,73
<b>Sub-total da mão de obra</b>			17,29	%	39,92
<b>Sub-total de material</b>			26,03	%	60,06
<b>Sub-total de equipamento</b>			0,00	%	0,00
<b>Outros custos</b>			0,01	%	0,00
<b>CUSTO TOTAL</b>			<b>R\$ 43,60</b>		
<b>CUSTO TOTAL COM BDI</b>			<b>R\$ 53,83</b>		

Codigo	DESCRIÇÃO	Und	Coeficiente	Preço. Unit	P. Total
94342	ATERRO MANUAL DE VALAS COM AREIA PARA ATERRO E COMPACTAÇÃO MECANIZADA. AF_05/2016	M3			R\$ 151,44
368	AREIA PARA ATERRO - POSTO JAZIDA/FORNECEDOR (RETIRADO NA JAZIDA, SEM TRANSPORTE)	M3	1,2500	75,00	93,75
5901	CAMINHÃO PIPA 10.000 L TRUCADO, PESO BRUTO TOTAL 23.000 KG, CARGA ÚTIL MÁXIMA 15.935 KG, DISTÂNCIA ENTRE EIXOS 4,8 M, POTÊNCIA 230 CV, INCLUSIVE TANQUE DE AÇO PARA TRANSPORTE DE ÁGUA - CHP DIURNO. AF_06/2014	CHP	0,0060	241,00	1,45
5903	CAMINHÃO PIPA 10.000 L TRUCADO, PESO BRUTO TOTAL 23.000 KG, CARGA ÚTIL MÁXIMA 15.935 KG, DISTÂNCIA ENTRE EIXOS 4,8 M, POTÊNCIA 230 CV, INCLUSIVE TANQUE DE AÇO PARA TRANSPORTE DE ÁGUA - CHI DIURNO. AF_06/2014	CHI	0,0030	50,45	0,15
88316	SERVENTE COM ENCARGOS COMPLEMENTARES	H	0,6590	15,57	10,26
91533	COMPACTADOR DE SOLOS DE PERCUSSÃO (SOQUETE) COM MOTOR A GASOLINA 4 TEMPOS, POTÊNCIA 4 CV - CHP DIURNO. AF_08/2015	CHP	0,2740	35,68	9,78
91534	COMPACTADOR DE SOLOS DE PERCUSSÃO (SOQUETE) COM MOTOR A GASOLINA 4 TEMPOS, POTÊNCIA 4 CV - CHI DIURNO. AF_08/2015	CHI	0,2540	28,61	7,27
<b>Sub-total da mão de obra</b>			20,17	%	17,20
<b>Sub-total de material</b>			96,16	%	81,97
<b>Sub-total de equipamento</b>			0,97	%	0,83



<b>Outros custos</b>	0,00	%	0,00
<b>CUSTO TOTAL</b>	<b>R\$ 122,65</b>		
<b>CUSTO TOTAL COM BDI</b>	<b>R\$ 151,44</b>		

<b>Codigo</b>	<b>DESCRIÇÃO</b>	<b>Und</b>	<b>Coeficiente</b>	<b>Preço. Unit</b>	<b>P. Total</b>
95445	CORTE E DOBRA DE AÇO CA-60, DIÂMETRO DE 5,0 MM, UTILIZADO EM ESTRIBO CONTÍNUO HELICOIDAL. AF_09/2021	KG			R\$ 16,16
43059	ACO CA-60, 4,2 MM, OU 5,0 MM, OU 6,0 MM, OU 7,0 MM, VERGALHAO	KG	1,07	11,79	12,62
88238	AJUDANTE DE ARMADOR COM ENCARGOS COMPLEMENTARES	H	0,0044	14,81	0,07
88245	ARMADOR COM ENCARGOS COMPLEMENTARES	H	0,0222	19,22	0,41
<b>Sub-total da mão de obra</b>			0,40	%	3,15
<b>Sub-total de material</b>			12,34	%	96,85
<b>Sub-total de equipamento</b>			0,00	%	0,00
<b>Outros custos</b>			0,00	%	0,00
<b>CUSTO TOTAL</b>		<b>R\$ 13,09</b>			
<b>CUSTO TOTAL COM BDI</b>		<b>R\$ 16,16</b>			

<b>Codigo</b>	<b>DESCRIÇÃO</b>	<b>Und</b>	<b>Coeficiente</b>	<b>Preço. Unit</b>	<b>P. Total</b>
94962	CONCRETO MAGRO PARA LASTRO, TRAÇO 1:4,5:4,5 (EM MASSA SECA DE CIMENTO/ AREIA MÉDIA/ BRITA 1) - PREPARO MECÂNICO COM BETONEIRA 400 L. AF_05/2021	M3			R\$ 375,46
370	AREIA MEDIA - POSTO JAZIDA/FORNECEDOR (RETIRADO NA JAZIDA, SEM TRANSPORTE)	M3	0,8269	90,00	74,42
1379	CIMENTO PORTLAND COMPOSTO CP II-32	KG	212,0194	0,56	118,73
4721	PEDRA BRITADA N. 1 (9,5 a 19 MM) POSTO PEDREIRA/FORNECEDOR, SEM FRETE	M3	0,5782	65,00	37,58
88316	SERVENTE COM ENCARGOS COMPLEMENTARES	H	2,3433	15,57	36,49

88377	OPERADOR DE BETONEIRA ESTACIONÁRIA/MISTURADOR COM ENCARGOS COMPLEMENTARES	H	1,4811	23,70	35,10
88830	BETONEIRA CAPACIDADE NOMINAL DE 400 L, CAPACIDADE DE MISTURA 280 L, MOTOR ELÉTRICO TRIFÁSICO POTÊNCIA DE 2 CV, SEM CARREGADOR - CHP DIURNO. AF_10/2014	CHP	0,7623	2,02	1,52
88831	BETONEIRA CAPACIDADE NOMINAL DE 400 L, CAPACIDADE DE MISTURA 280 L, MOTOR ELÉTRICO TRIFÁSICO POTÊNCIA DE 2 CV, SEM CARREGADOR - CHI DIURNO. AF_10/2014	CHI	0,7188	0,35	0,25
<b>Sub-total da mão de obra</b>			55,38	%	17,74
<b>Sub-total de material</b>			255,24	%	81,77
<b>Sub-total de equipamento</b>			0,60	%	0,19
<b>Outros custos</b>			0,91	%	0,29
<b>CUSTO TOTAL</b>			<b>R\$ 304,09</b>		
<b>CUSTO TOTAL COM BDI</b>			<b>R\$ 375,46</b>		

Codigo	DESCRIÇÃO	Und	Coeficiente	Preço. Unit	P. Total
94963	CONCRETO FCK = 15MPA, TRAÇO 1:3,4:3,5 (EM MASSA SECA DE CIMENTO/ AREIA MÉDIA/ BRITA 1) - PREPARO MECÂNICO COM BETONEIRA 400 L. AF_05/2021	M3			R\$ 414,58
370	AREIA MEDIA - POSTO JAZIDA/FORNECEDOR (RETIRADO NA JAZIDA, SEM TRANSPORTE)	M3	0,8046	90,00	72,41
1379	CIMENTO PORTLAND COMPOSTO CP II-32	KG	273,063	0,56	152,92
4721	PEDRA BRITADA N. 1 (9,5 a 19 MM) POSTO PEDREIRA/FORNECEDOR, SEM FRETE	M3	0,5792	65,00	37,65
88316	SERVENTE COM ENCARGOS COMPLEMENTARES	H	2,3275	15,57	36,24
88377	OPERADOR DE BETONEIRA ESTACIONÁRIA/MISTURADOR COM ENCARGOS COMPLEMENTARES	H	1,4695	23,70	34,78
88830	BETONEIRA CAPACIDADE NOMINAL DE 400 L, CAPACIDADE DE MISTURA 280 L, MOTOR ELÉTRICO TRIFÁSICO POTÊNCIA DE 2 CV, SEM CARREGADOR - CHP DIURNO. AF_10/2014	CHP	0,7563	2,02	1,53
88831	BETONEIRA CAPACIDADE NOMINAL DE 400 L, CAPACIDADE DE MISTURA 280 L, MOTOR ELÉTRICO TRIFÁSICO POTÊNCIA DE 2 CV, SEM CARREGADOR - CHI DIURNO. AF_10/2014	CHI	0,7131	0,35	0,25
<b>Sub-total da mão de obra</b>			54,96	%	15,88
<b>Sub-total de material</b>			289,77	%	83,69

<b>Sub-total de equipamento</b>	0,59	%	0,17
<b>Outros custos</b>	0,90	%	0,26
<b>CUSTO TOTAL</b>	<b>R\$ 335,77</b>		
<b>CUSTO TOTAL COM BDI</b>	<b>R\$ 414,58</b>		

<b>Codigo</b>	<b>DESCRIÇÃO</b>	<b>Und</b>	<b>Coeficiente</b>	<b>Preço. Unit</b>	<b>P. Total</b>
96545	ARMAÇÃO DE BLOCO, VIGA BALDRAME OU SAPATA UTILIZANDO AÇO CA-50 DE 8 MM - MONTAGEM. AF_06/2017	KG			R\$ 23,09
39017	ESPACADOR / DISTANCIADOR CIRCULAR COM ENTRADA LATERAL, EM PLASTICO, PARA VERGALHAO *4,2 A 12,5* MM, COBRIMENTO 20 MM	UN	0,724	0,21	0,15
43132	ARAME RECOZIDO 16 BWG, D = 1,65 MM (0,016 KG/M) OU 18 BWG, D = 1,25 MM (0,01 KG/M)	KG	0,025	26,00	0,65
88238	AJUDANTE DE ARMADOR COM ENCARGOS COMPLEMENTARES	H	0,0375	14,81	0,56
88245	ARMADOR COM ENCARGOS COMPLEMENTARES	H	0,1155	19,22	2,22
92793	CORTE E DOBRA DE AÇO CA-50, DIÂMETRO DE 8,0 MM, UTILIZADO EM ESTRUTURAS DIVERSAS, EXCETO LAJES. AF_12/2015	KG	1	15,14	15,12
<b>Sub-total da mão de obra</b>			2,41	%	12,60
<b>Sub-total de material</b>			16,73	%	87,40
<b>Sub-total de equipamento</b>			0,00	%	0,00
<b>Outros custos</b>			0,00	%	0,00
<b>CUSTO TOTAL</b>			<b>R\$ 18,70</b>		
<b>CUSTO TOTAL COM BDI</b>			<b>R\$ 23,09</b>		

<b>Codigo</b>	<b>DESCRIÇÃO</b>	<b>Und</b>	<b>Coeficiente</b>	<b>Preço. Unit</b>	<b>P. Total</b>
96530	FABRICAÇÃO, MONTAGEM E DESMONTAGEM DE FÔRMA PARA VIGA BALDRAME, EM MADEIRA SERRADA, E=25 MM, 1 UTILIZAÇÃO. AF_06/2017	M2			R\$ 168,62

2692	DESMOLDANTE PROTETOR PARA FORMAS DE MADEIRA, DE BASE OLEOSA EMULSIONADA EM AGUA	L	0,017	7,21	0,12
4491	PONTALETE *7,5 X 7,5* CM EM PINUS, MISTA OU EQUIVALENTE DA REGIAO - BRUTA	M	2,244	11,05	24,80
4517	SARRAFO *2,5 X 7,5* CM EM PINUS, MISTA OU EQUIVALENTE DA REGIAO - BRUTA	M	2,104	3,87	8,14
5073	PREGO DE ACO POLIDO COM CABECA 17 X 24 (2 1/4 X 11)	KG	0,095	25,40	2,41
6189	TABUA NAO APARELHADA *2,5 X 30* CM, EM MACARANDUBA, ANGELIM OU EQUIVALENTE DA REGIAO - BRUTA	M	3,74	15,46	57,82
40304	PREGO DE ACO POLIDO COM CABECA DUPLA 17 X 27 (2 1/2 X 11)	KG	0,034	30,76	1,05
88239	AJUDANTE DE CARPINTEIRO COM ENCARGOS COMPLEMENTARES	H	0,555	16,05	8,91
88262	CARPINTEIRO DE FORMAS COM ENCARGOS COMPLEMENTARES	H	1,566	19,12	29,94
91692	SERRA CIRCULAR DE BANCADA COM MOTOR ELÉTRICO POTÊNCIA DE 5HP, COM COIFA PARA DISCO 10" - CHP DIURNO. AF_08/2015	CHP	0,062	31,44	1,90
91693	SERRA CIRCULAR DE BANCADA COM MOTOR ELÉTRICO POTÊNCIA DE 5HP, COM COIFA PARA DISCO 10" - CHI DIURNO. AF_08/2015	CHI	0,053	27,91	1,48
<b>Sub-total da mão de obra</b>			31,97	%	23,41
<b>Sub-total de material</b>			104,43	%	76,46
<b>Sub-total de equipamento</b>			0,00	%	0,00
<b>Outros custos</b>			0,18	%	0,13
<b>CUSTO TOTAL</b>				<b>R\$ 136,57</b>	
<b>CUSTO TOTAL COM BDI</b>				<b>R\$ 168,62</b>	

Codigo	DESCRIÇÃO	Und	Coeficiente	Preço. Unit	P. Total
87622	CONTRAPISO EM ARGAMASSA TRAÇO 1:4 (CIMENTO E AREIA), PREPARO MANUAL, APLICADO EM ÁREAS SECAS SOBRE LAJE, ADERIDO, ACABAMENTO NÃO REFORÇADO, ESPESSURA 2CM. AF_07/2021	M2			R\$ 32,53
1379	CIMENTO PORTLAND COMPOSTO CP II-32	KG	0,5	0,56	0,28
7334	ADITIVO ADESIVO LIQUIDO PARA ARGAMASSAS DE REVESTIMENTOS CIMENTICIOS	L	0,21	15,78	3,31
87373	ARGAMASSA TRAÇO 1:4 (EM VOLUME DE CIMENTO E AREIA MÉDIA ÚMIDA) PARA CONTRAPISO, PREPARO MANUAL. AF_08/2019	M3	0,031	547,64	16,98

88309	PEDREIRO COM ENCARGOS COMPLEMENTARES	H	0,214	19,32	4,11
88316	SERVENTE COM ENCARGOS COMPLEMENTARES	H	0,107	15,57	1,67
<b>Sub-total da mão de obra</b>			9,63	%	31,12
<b>Sub-total de material</b>			21,34	%	68,88
<b>Sub-total de equipamento</b>			0,00	%	0,00
<b>Outros custos</b>			0,00	%	0,00
<b>CUSTO TOTAL</b>			<b>R\$ 26,35</b>		
<b>CUSTO TOTAL COM BDI</b>			<b>R\$ 32,53</b>		

Codigo	DESCRIÇÃO	Und	Coeficiente	Preço. Unit	P. Total
102505	PINTURA DE DEMARCAÇÃO DE QUADRA POLIESPORTIVA COM BORRACHA CLORADA, E = 5 CM, APLICAÇÃO MANUAL. AF_05/2021	M			R\$ 9,15
7314	TINTA BORRACHA CLORADA, ACABAMENTO SEMIBRILHO, QUALQUER COR	L	0,012	55,06	0,66
12815	FITA CREPE ROLO DE 25 MM X 50 M	UN	0,04	8,86	0,35
88310	PINTOR COM ENCARGOS COMPLEMENTARES	H	0,239	20,33	4,86
88316	SERVENTE COM ENCARGOS COMPLEMENTARES	H	0,1	15,57	1,54
<b>Sub-total da mão de obra</b>			4,61	%	57,27
<b>Sub-total de material</b>			3,43	%	42,73
<b>Sub-total de equipamento</b>			0,00	%	0,00
<b>Outros custos</b>			0,00	%	0,00
<b>CUSTO TOTAL</b>			<b>R\$ 7,41</b>		
<b>CUSTO TOTAL COM BDI</b>			<b>R\$ 9,15</b>		

Codigo	DESCRIÇÃO	Und	Coeficiente	Preço. Unit	P. Total
--------	-----------	-----	-------------	-------------	----------

102492	PINTURA DE PISO COM TINTA ACRÍLICA, APLICAÇÃO MANUAL, 3 DEMÃOS, INCLUSO FUNDO PREPARADOR. AF_05/2021	M2			R\$ 23,80
6085	SELADOR ACRILICO OPACO PREMIUM INTERIOR/EXTERIOR	L	0,16	7,53	1,20
7348	TINTA ACRILICA PREMIUM PARA PISO	L	0,427	19,25	8,22
12815	FITA CREPE ROLO DE 25 MM X 50 M	UN	0,01	8,86	0,09
88310	PINTOR COM ENCARGOS COMPLEMENTARES	H	0,365	20,33	7,42
88316	SERVENTE COM ENCARGOS COMPLEMENTARES	H	0,152	15,57	2,34
<b>Sub-total da mão de obra</b>			7,01	%	37,46
<b>Sub-total de material</b>			11,71	%	62,54
<b>Sub-total de equipamento</b>			0,00	%	0,00
<b>Outros custos</b>			0,00	%	0,00
<b>CUSTO TOTAL</b>			<b>R\$ 19,27</b>		
<b>CUSTO TOTAL COM BDI</b>			<b>R\$ 23,80</b>		

Codigo	DESCRIÇÃO	Und	Coeficiente	Preço. Unit	P. Total
101883	QUADRO DE DISTRIBUIÇÃO DE ENERGIA EM CHAPA DE AÇO GALVANIZADO, DE EMBUTIR, COM BARRAMENTO TRIFÁSICO, PARA 18 DISJUNTORES DIN 100A - FORNECIMENTO E INSTALAÇÃO. AF_10/2020	UN			R\$ 797,43
13395	QUADRO DE DISTRIBUIÇÃO COM BARRAMENTO TRIFÁSICO, DE EMBUTIR, EM CHAPA DE AÇO GALVANIZADO, PARA 18 DISJUNTORES DIN, 100 A, INCLUINDO BARRAMENTO	UN	1	620,07	620,07
87367	ARGAMASSA TRAÇO 1:1:6 (EM VOLUME DE CIMENTO, CAL E AREIA MÉDIA ÚMIDA) PARA EMBOÇO/MASSA ÚNICA/ASSENTAMENTO DE ALVENARIA DE VEDAÇÃO, PREPARO MANUAL. AF_08/2019	M3	0,0134	548,12	7,33
88247	AUXILIAR DE ELETRICISTA COM ENCARGOS COMPLEMENTARES	H	0,5335	15,09	8,05
88264	ELETRICISTA COM ENCARGOS COMPLEMENTARES	H	0,5335	19,49	10,40
<b>Sub-total da mão de obra</b>			15,12	%	2,41
<b>Sub-total de material</b>			613,40	%	97,59
<b>Sub-total de equipamento</b>			0,00	%	0,00

<b>Outros custos</b>	0,00	%	0,00
<b>CUSTO TOTAL</b>	<b>R\$ 645,85</b>		
<b>CUSTO TOTAL COM BDI</b>	<b>R\$ 797,43</b>		

<b>Codigo</b>	<b>DESCRIÇÃO</b>	<b>Und</b>	<b>Coeficiente</b>	<b>Preço. Unit</b>	<b>P. Total</b>
91928	CABO DE COBRE FLEXÍVEL ISOLADO, 4 MM <sup>2</sup> , ANTI-CHAMA 450/750 V, PARA CIRCUITOS TERMINAIS - FORNECIMENTO E INSTALAÇÃO. AF_12/2015	M			R\$ 8,03
981	CABO DE COBRE, FLEXIVEL, CLASSE 4 OU 5, ISOLACAO EM PVC/A, ANTICHAMA BWF-B, 1 CONDUTOR, 450/750 V, SECAO NOMINAL 4 MM2	M	1,19	4,27	5,08
21127	FITA ISOLANTE ADESIVA ANTICHAMA, USO ATE 750 V, EM ROLO DE 19 MM X 5 M	UN	0,009	5,61	0,05
88247	AUXILIAR DE ELETRICISTA COM ENCARGOS COMPLEMENTARES	H	0,04	15,09	0,60
88264	ELETRICISTA COM ENCARGOS COMPLEMENTARES	H	0,04	19,49	0,77
<b>Sub-total da mão de obra</b>			0,99	%	15,07
<b>Sub-total de material</b>			5,64	%	84,93
<b>Sub-total de equipamento</b>			0,00	%	0,00
<b>Outros custos</b>			0,00	%	0,00
<b>CUSTO TOTAL</b>			<b>R\$ 6,51</b>		
<b>CUSTO TOTAL COM BDI</b>			<b>R\$ 8,03</b>		

<b>Codigo</b>	<b>DESCRIÇÃO</b>	<b>Und</b>	<b>Coeficiente</b>	<b>Preço. Unit</b>	<b>P. Total</b>
91926	CABO DE COBRE FLEXÍVEL ISOLADO, 2,5 MM <sup>2</sup> , ANTI-CHAMA 450/750 V, PARA CIRCUITOS TERMINAIS - FORNECIMENTO E INSTALAÇÃO. AF_12/2015	M			R\$ 4,84
1014	CABO DE COBRE, FLEXIVEL, CLASSE 4 OU 5, ISOLACAO EM PVC/A, ANTICHAMA BWF-B, 1 CONDUTOR, 450/750 V, SECAO NOMINAL 2,5 MM2	M	1,19	2,45	2,92
21127	FITA ISOLANTE ADESIVA ANTICHAMA, USO ATE 750 V, EM ROLO DE 19 MM X 5 M	UN	0,009	5,61	0,05

88247	AUXILIAR DE ELETRICISTA COM ENCARGOS COMPLEMENTARES	H	0,03	15,09	0,45
88264	ELETRICISTA COM ENCARGOS COMPLEMENTARES	H	0,03	19,49	0,50
<b>Sub-total da mão de obra</b>			0,75	%	18,93
<b>Sub-total de material</b>			3,23	%	81,07
<b>Sub-total de equipamento</b>			0,00	%	0,00
<b>Outros custos</b>			0,00	%	0,00
<b>CUSTO TOTAL</b>			<b>R\$ 3,92</b>		
<b>CUSTO TOTAL COM BDI</b>			<b>R\$ 4,84</b>		

Codigo	DESCRIÇÃO	Und	Coeficiente	Preço. Unit	P. Total
93653	DISJUNTOR MONOPOLAR TIPO DIN, CORRENTE NOMINAL DE 10A - FORNECIMENTO E INSTALAÇÃO. AF_10/2020	UN			R\$ 15,49
1570	TERMINAL A COMPRESSAO EM COBRE ESTANHADO PARA CABO 2,5 MM2, 1 FURO E 1 COMPRESSAO, PARA PARAFUSO DE FIXACAO M5	UN	1	0,91	0,91
34653	DISJUNTOR TIPO DIN/IEC, MONOPOLAR DE 6 ATE 32A	UN	1	10,42	10,42
88247	AUXILIAR DE ELETRICISTA COM ENCARGOS COMPLEMENTARES	H	0,0352	15,09	0,53
88264	ELETRICISTA COM ENCARGOS COMPLEMENTARES	H	0,0352	19,49	0,69
<b>Sub-total da mão de obra</b>			0,86	%	7,60
<b>Sub-total de material</b>			10,53	%	92,40
<b>Sub-total de equipamento</b>			0,00	%	0,00
<b>Outros custos</b>			0,00	%	0,00
<b>CUSTO TOTAL</b>			<b>R\$ 12,55</b>		
<b>CUSTO TOTAL COM BDI</b>			<b>R\$ 15,49</b>		



Código	DESCRIÇÃO	Und	Coeficiente	Preço. Unit	P. Total
93654	DISJUNTOR MONOPOLAR TIPO DIN, CORRENTE NOMINAL DE 16A - FORNECIMENTO E INSTALAÇÃO. AF_10/2020	UN			R\$ 16,00
1570	TERMINAL A COMPRESSAO EM COBRE ESTANHADO PARA CABO 2,5 MM2, 1 FURO E 1 COMPRESSAO, PARA PARAFUSO DE FIXACAO M5	UN	1	0,91	0,91
34653	DISJUNTOR TIPO DIN/IEC, MONOPOLAR DE 6 ATE 32A	UN	1	10,42	10,42
88247	AUXILIAR DE ELETRICISTA COM ENCARGOS COMPLEMENTARES	H	0,0476	15,09	0,70
88264	ELETRICISTA COM ENCARGOS COMPLEMENTARES	H	0,0476	19,49	0,93
<b>Sub-total da mão de obra</b>			1,18	%	10,05
<b>Sub-total de material</b>			10,63	%	89,95
<b>Sub-total de equipamento</b>			0,00	%	0,00
<b>Outros custos</b>			0,00	%	0,00
<b>CUSTO TOTAL</b>				<b>R\$ 12,96</b>	
<b>CUSTO TOTAL COM BDI</b>				<b>R\$ 16,00</b>	

Código	DESCRIÇÃO	Und	Coeficiente	Preço. Unit	P. Total
91867	ELETRODUTO RÍGIDO ROSCÁVEL, PVC, DN 25 MM (3/4"), PARA CIRCUITOS TERMINAIS, INSTALADO EM LAJE - FORNECIMENTO E INSTALAÇÃO. AF_12/2015	M			R\$ 10,58
2674	ELETRODUTO DE PVC RIGIDO ROSCAVEL DE 3/4 ", SEM LUVA	M	1,017	4,94	5,02
43132	ARAME RECOZIDO 16 BWG, D = 1,65 MM (0,016 KG/M) OU 18 BWG, D = 1,25 MM (0,01 KG/M)	KG	0,0018	26,00	0,05
88247	AUXILIAR DE ELETRICISTA COM ENCARGOS COMPLEMENTARES	H	0,102	15,09	1,54
88264	ELETRICISTA COM ENCARGOS COMPLEMENTARES	H	0,102	19,49	1,96
<b>Sub-total da mão de obra</b>			2,56	%	30,72
<b>Sub-total de material</b>			5,80	%	69,28
<b>Sub-total de equipamento</b>			0,00	%	0,00

<b>Outros custos</b>	0,00	%	0,00
<b>CUSTO TOTAL</b>	<b>R\$ 8,57</b>		
<b>CUSTO TOTAL COM BDI</b>	<b>R\$ 10,58</b>		

OBRA:	Construção da Quadra Poliesportiva no Espaços Educativo Antonio Alfredo de Souza, Situada no Sítio Queimada, interior do Município de Santa Cruz	REFERÊNCIAS:	BDI:	23,47%
LOCAL:	SITIO QUEIMADA, INTERIOR DO MUNICIPIO DE SANTA CRUZ	SINAPI/AGOSTO/2021 (DESONERADO)	DATA:	OUTUBRO/2021
Resp. Técnico pelo Orçamento	Fábio José Nunes Macêdo CREA -PE: 181739037-6		Valor do Orçamento: R\$ 143.134,23	

### CURVA ABC

CURVA ABC							
OBRA:	CONSTRUÇÃO DA QUADRA POLIESPORTIVA NO ESPAÇOS EDUCATIVO ANTONIO ALFREDO DE SOUZA					BDI  23,47%	SINAPI - 10/2021
LOCAL:	SITIO QUEIMADA, SANTA CRUZ-PE						
PROPRIETÁRIO: PREFEITURA MUNICIPAL DE SANTA CRUZ							
CIDADE: SANTA CRUZ-PE							
DATA:	03/11/2021						
CURVA ABC							
ITEM	CURVA	DESCRIÇÃO	UNID	VALOR TOTAL	VALOR ACUMULADO	% TOTAL	% ACUMULADA
Coluna 1	Coluna2	Coluna3	Coluna4	Coluna5	Coluna6	Coluna7	Coluna8

4.2	C	PISO INDUSTRIAL NATURAL ESP.= 12mm, INCLUS. POLIMENTO (EXTERNO)	M2	R\$	58.293,47	#VALOR!	40,73%	#VALOR!
4.1	C	CONTRAPISO EM ARGAMASSA TRAÇO 1:4 (CIMENTO E AREIA), PREPARO MANUAL, APLICADO EM ÁREAS SECAS SOBRE LAJE, ADERIDO, ACABAMENTO NÃO REFORÇADO, ESPESSURA 2CM. AF_07/2021	M2	R\$	19.939,59	#VALOR!	13,93%	#VALOR!
3.1.5	B	FABRICAÇÃO, MONTAGEM E DESMONTAGEM DE FÔRMA PARA VIGA BALDRAME, EM MADEIRA SERRADA, E=25 MM, 1 UTILIZAÇÃO. AF_06/2017	M2	R\$	11.169,55	#VALOR!	7,80%	#VALOR!
5.2	C	PINTURA DE PISO COM TINTA ACRÍLICA, APLICAÇÃO MANUAL, 3 DEMÃOS, INCLUSO FUNDO PREPARADOR. AF_05/2021	M2	R\$	8.993,60	#VALOR!	6,28%	#VALOR!
6.9		POSTE CONICO CONTINUO EM ACO GALVANIZADO, RETO, ENGASTADO, H = 7 M, DIAMETRO INFERIOR = *125* MM	UN	R\$	7.393,71	#VALOR!	5,17%	#VALOR!
1.3	A	LOCACAO CONVENCIONAL DE OBRA, UTILIZANDO GABARITO DE TÁBUAS CORRIDAS PONTALETADAS A CADA 2,00M - 2 UTILIZAÇÕES. AF_10/2018	M	R\$	4.952,61	#VALOR!	3,46%	#VALOR!
7.1		CONJUNTO PARA FUTSAL COM TRAVES OFICIAIS DE 3,00 X 2,00 M EM TUBO DE ACO GALVANIZADO 3" COM REQUADRO EM TUBO DE 1", PINTURA EM PRIMER COM TINTA ESMALTE SINTETICO E REDES	CJ	R\$	4.329,41	#VALOR!	3,02%	#VALOR!
7.2		CONJUNTO PARA BASQUETE COM TABELAS EM COMPENSADO NAVAL, MODELO OFICIAL, 1,05X1,80M, ESP. 18MM, COMPLETO, INCLUSIVE ESTRUTURA EM TUBOS DE AÇO GALVANIZADO DE 4" E DE 1", ACABAMENTO EM MASSA PLÁSTICA, PRIMER E TINTA ESMALTE SINTÉTICO, COM REFORÇO TIPO MÃO FRANCESA, AVANÇO LIVRE DE 2,30M	CJ	R\$	3.928,30	#VALOR!	2,74%	#VALOR!
3.1.3	B	ARMAÇÃO DE BLOCO, VIGA BALDRAME OU SAPATA UTILIZANDO AÇO CA-50 DE 8 MM - MONTAGEM. AF_06/2017	KG	R\$	3.733,46	#VALOR!	2,61%	#VALOR!
2.1	A	ESCAVAÇÃO MANUAL DE VALA COM PROFUNDIDADE MENOR OU IGUAL A 1,30 M. AF_02/2021	M3	R\$	3.498,07	#VALOR!	2,44%	#VALOR!

7.3		REDE PARA QUADRA DE VOLEI COMPLETA, COM POSTES EM TUBO DE AÇO GALVANIZADO 3", H = *255* CM, PINTURA EM TINTA ESMALTE SINTETICO, REDE DE NYLON COM 2 MM, MALHA 10 X 10 CM E ANTENAS OFICIAIS EM FIBRA DE VIDRO	CJ	R\$	2.628,33	#VALOR!	1,84%	#VALOR!
5.1	C	PINTURA DE DEMARCAÇÃO DE QUADRA POLIESPORTIVA COM BORRACHA CLORADA, E = 5 CM, APLICAÇÃO MANUAL. AF_05/2021	M	R\$	2.195,78	#VALOR!	1,53%	#VALOR!
1.2	A	LIMPEZA MANUAL DE VEGETAÇÃO EM TERRENO COM ENXADA. AF_05/2018	M2	R\$	1.853,97	#VALOR!	1,30%	#VALOR!
6.3	C	CABO DE COBRE FLEXÍVEL ISOLADO, 2,5 MM <sup>2</sup> , ANTI-CHAMA 450/750 V, PARA CIRCUITOS TERMINAIS - FORNECIMENTO E INSTALAÇÃO. AF_12/2015	M	R\$	1.470,30	#VALOR!	1,03%	#VALOR!
2.2	A	ATERRO MANUAL DE VALAS COM AREIA PARA ATERRO E COMPACTAÇÃO MECANIZADA. AF_05/2016	M3	R\$	1.392,98	#VALOR!	0,97%	#VALOR!
3.1.2	B	CONCRETO FCK = 15MPA, TRAÇO 1:3,4:3,5 (EM MASSA SECA DE CIMENTO/ AREIA MÉDIA/ BRITA 1) - PREPARO MECÂNICO COM BETONEIRA 400 L. AF_05/2021	M3	R\$	1.373,07	#VALOR!	0,96%	#VALOR!
3.1.4	B	CORTE E DOBRA DE AÇO CA-60, DIÂMETRO DE 5,0 MM, UTILIZADO EM ESTRIBO CONTÍNUO HELICOIDAL. AF_09/2021	KG	R\$	1.174,99	#VALOR!	0,82%	#VALOR!
6.1	C	REFLETOR EM LED 400W LUZ BRANCA A PROVA D'ÁGUA	UN	R\$	1.150,74	#VALOR!	0,80%	#VALOR!
6.7		ELETRODUTO RÍGIDO ROSCÁVEL, PVC, DN 25 MM (3/4"), PARA CIRCUITOS TERMINAIS, INSTALADO EM LAJE - FORNECIMENTO E INSTALAÇÃO. AF_12/2015	M	R\$	1.004,91	#VALOR!	0,70%	#VALOR!
6.8		CAIXA DE CONCRETO ARMADO PRE-MOLDADO, COM FUNDO E TAMPA, DIMENSOES DE 0,30 X 0,30 X 0,30 M	UN	R\$	971,06	#VALOR!	0,68%	#VALOR!
6.2	C	QUADRO DE DISTRIBUIÇÃO DE ENERGIA EM CHAPA DE AÇO GALVANIZADO, DE EMBUTIR, COM BARRAMENTO TRIFÁSICO, PARA 18 DISJUNTORES DIN 100A - FORNECIMENTO E INSTALAÇÃO. AF_10/2020	UN	R\$	797,43	#VALOR!	0,56%	#VALOR!
1.1	A	PLACA DE OBRA (PARA CONSTRUÇÃO CIVIL) EM CHAPA GALVANIZADA *N. 22*, ADESIVADA, DE *2,0 X 1,125* M	M2	R\$	555,61	R\$ 555,61	0,39%	0,39%

3.1.1	B	CONCRETO MAGRO PARA LASTRO, TRAÇO 1:4,5:4,5 (EM MASSA SECA DE CIMENTO/ AREIA MÉDIA/ BRITA 1) - PREPARO MECÂNICO COM BETONEIRA 400 L. AF_05/2021	M3	R\$	207,25	R\$	762,86	0,14%	0,53%
6.5	C	DISJUNTOR MONOPOLAR TIPO DIN, CORRENTE NOMINAL DE 10A - FORNECIMENTO E INSTALAÇÃO. AF_10/2020	UN	R\$	61,93	R\$	824,79	0,04%	0,58%
6.4	C	CABO DE COBRE FLEXÍVEL ISOLADO, 4 MM <sup>2</sup> , ANTI-CHAMA 450/750 V, PARA CIRCUITOS TERMINAIS - FORNECIMENTO E INSTALAÇÃO. AF_12/2015	M	R\$	32,10	R\$	856,89	0,02%	0,60%
6.6	C	DISJUNTOR MONOPOLAR TIPO DIN, CORRENTE NOMINAL DE 16A - FORNECIMENTO E INSTALAÇÃO. AF_10/2020	UN	R\$	32,00	R\$	888,89	0,02%	0,62%
<b>TOTAL GERAL DA OBRA</b>								<b>R\$ 143.134,23</b>	
Engenheiro Civil:									
<div style="display: flex; justify-content: center; align-items: center;"> <div style="border-top: 1px solid black; width: 150px; height: 20px; margin-right: 10px;"></div> <div style="text-align: center;"> <p>Fábio Macedo</p> <p>CREA-PE 181739037-6</p> </div> </div>									

OBRA:	Construção da Quadra Poliesportiva no Espaços Educativo Antonio Alfredo de Souza, Situada no Sítio Queimada, interior do Município de Santa Cruz	REFERÊNCIAS:	BDI:	23,47%
LOCAL:	SITIO QUEIMADA, INTERIOR DO MUNICIPIO DE SANTA CRUZ	SINAPI/AGOSTO/2021 (DESONERADO)	DATA:	OUTUBRO/2021
Resp. Técnico pelo Orçamento	Fábio José Nunes Macêdo CREA -PE: 181739037-6		Valor do Orçamento: R\$ 143.134,23	

### CURVA ABC

CURVA ABC								
OBRA:	CONSTRUÇÃO DA QUADRA POLIESPORTIVA NO ESPAÇOS EDUCATIVO ANTONIO ALFREDO DE SOUZA					BDI	SINAPI -10/2021	
LOCAL:	SITIO QUEIMADA, SANTA CRUZ-PE							
PROPRIETÁRIO: PREFEITURA MUNICIPAL DE SANTA CRUZ							23,47%	
CIDADE: SANTA CRUZ-PE								
DATA: 03/11/2021								

CURVA ABC							
ITEM	CURVA	DESCRIÇÃO	UNID	VALOR TOTAL	VALOR ACUMULADO	% TOTAL	% ACUMULADA
4.2	A	PISO INDUSTRIAL NATURAL ESP.= 12mm, INCLUS. POLIMENTO (EXTERNO)	M2	R\$ 58.293,47	R\$ 58.293,47	40,73%	40,73%
4.1	A	CONTRAPISO EM ARGAMASSA TRAÇO 1:4 (CIMENTO E AREIA), PREPARO MANUAL, APLICADO EM ÁREAS SECAS SOBRE LAJE, ADERIDO, ACABAMENTO NÃO REFORÇADO,	M2	R\$ 19.939,59	R\$ 78.233,06	13,93%	54,66%

ESPESSURA 2CM. AF_07/2021							
3.1.5	A	FABRICAÇÃO, MONTAGEM E DESMONTAGEM DE FÔRMA PARA VIGA BALDRAME, EM MADEIRA SERRADA, E=25 MM, 1 UTILIZAÇÃO. AF_06/2017	M2	R\$ 11.169,55	R\$ 89.402,61	7,80%	62,46%
5.2	A	PINTURA DE PISO COM TINTA ACRÍLICA, APLICAÇÃO MANUAL, 3 DEMÃOS, INCLUSO FUNDO PREPARADOR. AF_05/2021	M2	R\$ 8.993,60	R\$ 98.396,21	6,28%	68,74%
6.9	A	POSTE CONICO CONTINUO EM ACO GALVANIZADO, RETO, ENGASTADO, H = 7 M, DIAMETRO INFERIOR = *125* MM	UN	R\$ 7.393,71	R\$ 105.789,92	5,17%	73,91%
1.3	A	LOCACAO CONVENCIONAL DE OBRA, UTILIZANDO GABARITO DE TÁBUAS CORRIDAS PONTALETADAS A CADA 2,00M - 2 UTILIZAÇÕES. AF_10/2018	M	R\$ 4.952,61	R\$ 110.742,53	3,46%	77,37%
7.1	B	CONJUNTO PARA FUTSAL COM TRAVES OFICIAIS DE 3,00 X 2,00 M EM TUBO DE ACO GALVANIZADO 3" COM REQUADRO EM TUBO DE 1", PINTURA EM PRIMER COM TINTA ESMALTE SINTETICO E REDES	CJ	R\$ 4.329,41	R\$ 115.071,94	3,02%	80,39%
7.2	B	CONJUNTO PARA BASQUETE COM TABELAS EM COMPENSADO NAVAL, MODELO OFICIAL, 1,05X1,80M, ESP. 18MM, COMPLETO, INCLUSIVE ESTRUTURA EM TUBOS DE AÇO GALVANIZADO DE 4" E DE 1", ACABAMENTO EM MASSA PLÁSTICA, PRIMER E TINTA ESMALTE SINTÉTICO, COM REFORÇO TIPO MÃO FRANCESA, AVANÇO LIVRE DE 2,30M	CJ	R\$ 3.928,30	R\$ 119.000,24	2,74%	83,14%
3.1.3	B	ARMAÇÃO DE BLOCO, VIGA BALDRAME OU SAPATA UTILIZANDO AÇO CA-50 DE 8 MM - MONTAGEM. AF_06/2017	KG	R\$ 3.733,46	R\$ 122.733,70	2,61%	85,75%
2.1	B	ESCAVAÇÃO MANUAL DE VALA COM PROFUNDIDADE MENOR OU IGUAL A 1,30 M. AF_02/2021	M3	R\$ 3.498,07	R\$ 126.231,77	2,44%	88,19%
7.3	B	REDE PARA PARA QUADRA DE VOLEI COMPLETA, COM POSTES EM TUBO DE ACO GALVANIZADO 3", H = *255* CM, PINTURA EM TINTA ESMALTE SINTETICO, REDE DE NYLON COM 2 MM, MALHA 10 X 10 CM E ANTENAS OFICIAIS EM FIBRA DE VIDRO	CJ	R\$ 2.628,33	R\$ 128.860,10	1,84%	90,03%
5.1	B	PINTURA DE DEMARCAÇÃO DE QUADRA POLIESPORTIVA COM BORRACHA CLORADA, E = 5 CM, APLICAÇÃO MANUAL. AF_05/2021	M	R\$ 2.195,78	R\$ 131.055,89	1,53%	91,56%



1.2	B	LIMPEZA MANUAL DE VEGETAÇÃO EM TERRENO COM ENXADA.AF_05/2018	M2	R\$ 1.853,97	R\$ 132.909,86	1,30%	92,86%
6.3	B	CABO DE COBRE FLEXÍVEL ISOLADO, 2,5 MM <sup>2</sup> , ANTI-CHAMA 450/750 V, PARA CIRCUITOS TERMINAIS - FORNECIMENTO E INSTALAÇÃO. AF_12/2015	M	R\$ 1.470,30	R\$ 134.380,16	1,03%	93,88%
2.2	B	ATERRO MANUAL DE VALAS COM AREIA PARA ATERRO E COMPACTAÇÃO MECANIZADA. AF_05/2016	M3	R\$ 1.392,98	R\$ 135.773,14	0,97%	94,86%
3.1.2	C	CONCRETO FCK = 15MPA, TRAÇO 1:3,4:3,5 (EM MASSA SECA DE CIMENTO/ AREIA MÉDIA/ BRITA 1) - PREPARO MECÂNICO COM BETONEIRA 400 L. AF_05/2021	M3	R\$ 1.373,07	R\$ 137.146,21	0,96%	95,82%
3.1.4	C	CORTE E DOBRA DE AÇO CA-60, DIÂMETRO DE 5,0 MM, UTILIZADO EM ESTRIBO CONTÍNUO HELICOIDAL. AF_09/2021	KG	R\$ 1.174,99	R\$ 138.321,20	0,82%	96,64%
6.1	C	REFLETOR EM LED 400W LUZ BRANCA A PROVA D'ÁGUA	UN	R\$ 1.150,74	R\$ 139.471,94	0,80%	97,44%
6.7	C	ELETRODUTO RÍGIDO ROSCÁVEL, PVC, DN 25 MM (3/4"), PARA CIRCUITOS TERMINAIS, INSTALADO EM LAJE - FORNECIMENTO E INSTALAÇÃO. AF_12/2015	M	R\$ 1.004,91	R\$ 140.476,85	0,70%	98,14%
6.8	C	CAIXA DE CONCRETO ARMADO PRE-MOLDADO, COM FUNDO E TAMPA, DIMENSOES DE 0,30 X 0,30 X 0,30 M	UN	R\$ 971,06	R\$ 141.447,91	0,68%	98,82%
6.2	C	QUADRO DE DISTRIBUIÇÃO DE ENERGIA EM CHAPA DE AÇO GALVANIZADO, DE EMBUTIR, COM BARRAMENTO TRIFÁSICO, PARA 18 DISJUNTORES DIN 100A - FORNECIMENTO E INSTALAÇÃO. AF_10/2020	UN	R\$ 797,43	R\$ 142.245,34	0,56%	99,38%
1.1	C	PLACA DE OBRA (PARA CONSTRUCAO CIVIL) EM CHAPA GALVANIZADA *N. 22*, ADESIVADA, DE *2,0 X 1,125* M	M2	R\$ 555,61	R\$ 142.800,95	0,39%	99,77%
3.1.1	C	CONCRETO MAGRO PARA LASTRO, TRAÇO 1:4,5:4,5 (EM MASSA SECA DE CIMENTO/ AREIA MÉDIA/ BRITA 1) - PREPARO MECÂNICO COM BETONEIRA 400 L. AF_05/2021	M3	R\$ 207,25	R\$ 143.008,20	0,14%	99,91%
6.5	C	DISJUNTOR MONOPOLAR TIPO DIN, CORRENTE NOMINAL DE 10A - FORNECIMENTO E INSTALAÇÃO. AF_10/2020	UN	R\$ 61,93	R\$ 143.070,13	0,04%	99,96%
6.4	C	CABO DE COBRE FLEXÍVEL ISOLADO, 4 MM <sup>2</sup> , ANTI-CHAMA 450/750 V, PARA CIRCUITOS TERMINAIS - FORNECIMENTO E INSTALAÇÃO. AF_12/2015	M	R\$ 32,10	R\$ 143.102,23	0,02%	99,98%
6.6	C	DISJUNTOR MONOPOLAR TIPO DIN, CORRENTE NOMINAL DE 16A - FORNECIMENTO E INSTALAÇÃO. AF_10/2020	UN	R\$ 32,00	R\$ 143.134,23	0,02%	100,00%



TOTAL GERAL DA OBRA		R\$ 143.134,23
Engenheiro Civil:		
	Fábio Macedo	
	CREA-PE 181739037-6	

OBRA:	Construção da Quadra Poliesportiva no Espaços Educativo Antonio Alfredo de Souza, Situada no Sitio Queimada, interior do Município de Santa Cruz	REFERÊNCIAS:	BDI:	23,47%
LOCAL:	SITIO QUEIMADA, INTERIOR DO MUNICIPIO DE SANTA CRUZ	SINAPI/AGOSTO/2021 (DESONERADO)	DATA:	OUTUBRO/2021
Resp. Técnico pelo Orçamento	Fábio José Nunes Macêdo CREA -PE: 181739037-6		Valor do Orçamento:	R\$ 143.134,23

### BENEFICIOS DE DESPESAS INDIRETAS - BDI

BENEFICIOS DE DESPESAS INDIRETAS - BDI		
PREFEITURA MUNICIPAL DE SANTA CRUZ		
OBRA: CONSTRUÇÃO DE QUADRA POLIESPORTIVA		
LOCAL: PARQUE DE EVENTOS		
GABRIEL C. SOARES SITIO QUEIMADA, SANTA CRUZ-PE		
ITENS COMPONENTE DO BDI		Valor
AC	Administração Central	1,10
R	Risco	1,00
S+G	Seguro+Garantia	0,80
DF	Despesas Financeira	0,59
L	Lucro	3,60
I	<b>TRIBUTOS</b>	13,15
	PIS	0,65
	CONFINS	3,00
	ISS	5,00
	CPRB -Contribuição Previdenciária sobre receita bruta	4,50
		<b>23,47%</b>
<p><b>Para o cálculo foi aplicada a seguinte fórmula básica:</b></p> $BDEI = (((1+A/(100))+R/(100)+(SG/100))*(1+DF/100)*(1+2/100))/(1-I/100)-1$ <p>Sendo</p> <p>AC = taxa de rateio da Administração Central  R = taxa de risco do empreendimento;  S = taxa representativa de Seguros;  G = taxa que representa ônus das garantias exigidas em edital;  DF = taxa representativa das despesas financeiras;  L = lucro/remuneração bruta do construtor ;  I = taxa representativa dos tributos incidentes sobre preço de venda (PIS, CONFINS, ISS E CPRB)</p>		
<p><b>DECLARAÇÃO QUANTO AO REGIME DE DESONERAÇÃO DA FOLHA DE PAGAMENTO</b></p> <p>Declaramos para os devidos fins, sob as penas da Lei, conforme legislação vigente a cerca do <b>REGIME DE DESONERAÇÃO DA FOLHA DE PAGAMENTO</b> que a planilha orçamentaria que gerou o menor custo unitário final para a <b>ADMINISTRAÇÃO PÚBLICA</b> visando a execução do objeto: CONSTRUÇÃO DE QUADRA POLIESPORTIVA NO POVOADO DE QUEIMADA NOVA, a ser implantada, foi a tabela de preço <b>DESONERADA</b>.</p> <p>Santa Cruz-PE, 03 de Novembro de 2021</p>		



OBRA:	Construção da Quadra Poliesportiva no Espaços Educativo Antonio Alfredo de Souza, Situada no Sitio Queimada, interior do Município de Santa Cruz	REFERÊNCIAS:	BDI:	23,47%
LOCAL:	SITIO QUEIMADA, INTERIOR DO MUNICIPIO DE SANTA CRUZ	SINAPI/AGOSTO/2021 (DESONERADO)	DATA:	OUTUBRO/2021
Resp. Técnico pelo Orçamento	Fábio José Nunes Macêdo CREA -PE: 181739037-6		Valor do Orçamento:	R\$ 143.134,23

PLANILHA ORÇAMENTARIA RESUMO		
<b>CONSTRUÇÃO DA QUADRA POLIESPORTIVA NO ESPAÇOS EDUCATIVO ANTONIO ALFREDO DE SOUZA</b>		
<b>LOCAL:</b>		<b>SITIO QUEIMADA, SANTA CRUZ-PE</b>
<b>PROPRIETÁRIO:</b> PREFEITURA MUNICIPAL DE SANTA CRUZ		
<b>CIDADE:</b> SANTA CRUZ-PE		
<b>DATA:</b>		<b>03/11/2021</b>
<b>RESUMO</b>		
ITEM	DESCRIÇÃO	VALOR
1.0	SERVIÇOS PREELIMINARES	7.362,19
2.0	MOVIMENTAÇÃO DE TERRA	4.891,05
3.0	INFRAESTRUTURA	17.658,32
4.0	PISOS	78.233,06
5.0	PINTURA	11.189,39
6.0	INSTALAÇÕES ELETRICAS	12.914,18
7.0	OUTROS	10.886,04
<b>TOTAL</b>		<b>143.134,23</b>

## PLANTA BAIXA (01/03)

# PROJETO ARQUITETÔNICO EXECUTIVO

### PLANTA BAIXA DE CONSTRUÇÃO DE QUADRA POLIESPORTIVA NO SÍTIO QUEIMADA

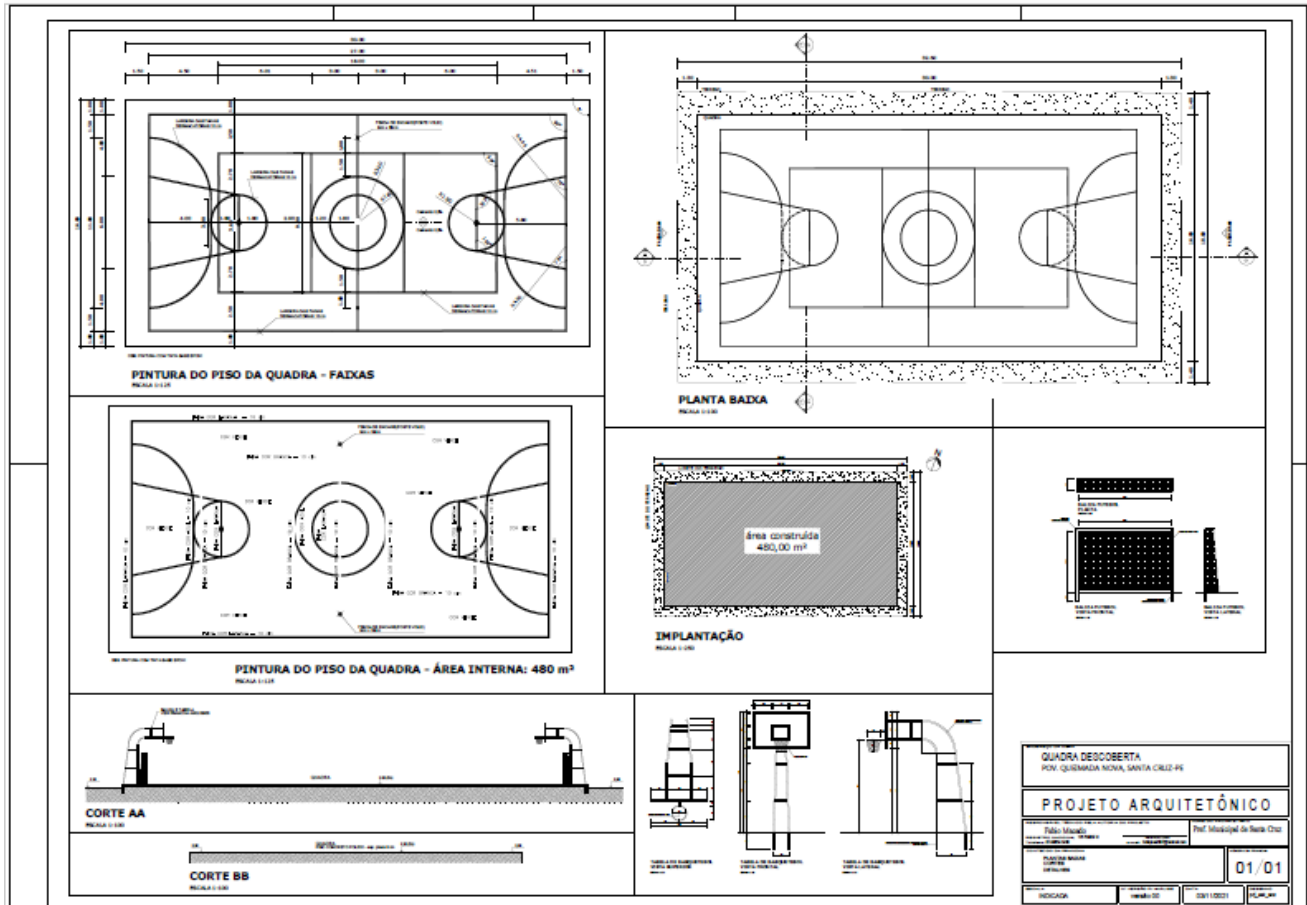

## PLANTA BAIXA (02/03)

### PLANTA BAIXA PROJETO ESTRUTURAL

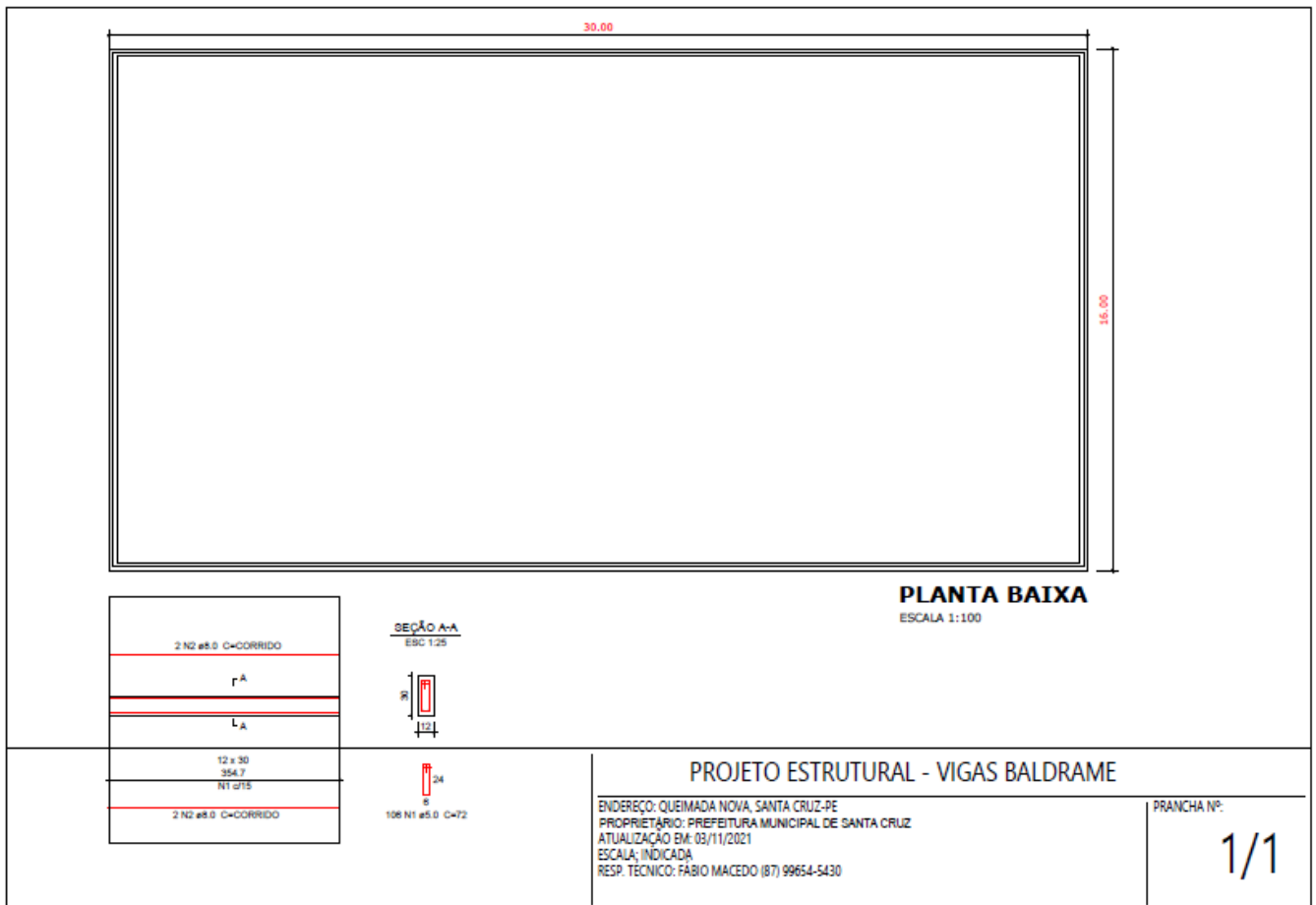



**ANEXO II**

**ESPECIFICAÇÕES TÉCNICAS/MEMORIAL DESCRITIVO**

**Construção da Quadra Poliesportiva no Espaços Educativo  
Antonio Alfredo de Souza, Situada no Sítio Queimada, interior  
do Município de Santa Cruz)**

**MEMORIAL DESCRITIVO/ESPECIFICAÇÕES  
TÉCNICAS**

Santa Cruz/PE/2021



---

## APRESENTAÇÃO

A Prefeitura Municipal de SANTA CRUZ/PE vem apresentar o Projeto Técnico para **CONSTRUÇÃO DE UMA QUADRA POLIESPORTIVA**, localizada no Sítio Queimada, zona rural do município. O trabalho foi desenvolvido por técnicos da Prefeitura Municipal e atende as exigências das normas pertinentes, bem como exigências específicas determinadas pela Prefeitura Municipal.

O presente **CADERNO DE MEMORIAL DESCRITIVO E ESPECIFICAÇÕES TÉCNICAS** objetiva explicitar os materiais, os equipamentos e os acessórios a serem aplicados nas obras civis e estabelecer normas para a execução dos serviços descritos neste instrumento referente às atividades de construção, reforma, adequação, ampliação e manutenção da obra em questão.

Este documento também tem por finalidade definir os critérios de medição dos serviços, a sistematização da fiscalização e as condições de recebimento da obra, de forma a garantir a qualidade dos serviços conforme projeto executivo e o contrato de execução da obra.

A concepção física descrição está dividida em etapas, visando facilitar o entendimento, da forma adiante apresentada:

- 1.0– CARACTERIZAÇÃO DO MUNICÍPIO E DO OBJETO EM EXECUÇÃO;
- 2.0– MEMORIAL DESCRITIVO
- 3.0– ESPECIFICAÇÕES TÉCNICA
- 4.0– PROJETO TÉCNICO
- 5.0– PEÇAS GRÁFICAS (Plantas, Planilha orçamentária, Memória de Cálculo detalhada, Cronograma, Composição de BDI e composição de preços unitários).

### CARACTERIZAÇÃO DO MUNICÍPIO E OBJETO EM EXECUÇÃO

O município de Santa Cruz está situado no sertão de Pernambuco, na região do Araripe. Possui uma área de 1.245,98km<sup>2</sup> e limita-se ao sul com o município de Lagoa

Grande e Santa Maria da Boa Vista, ao leste com o município de Parnamirim, ao Oeste com o município de Santa Filomena e ao Norte com o município de Ouricuri.

O censo IBGE de 2010 apontou uma população de 13594 habitantes, equivalente a uma densidade demográfica de 10,82hab/km<sup>2</sup>. O município de Santa Cruz está nos domínios das bacias hidrográficas dos rios das Garças e Brígida. Os principais tributários são os riachos do Angico, Munduri, do Mocó, São José, das Cacimbas, Caldeirão, do Caboclo, do Juá, das Balanças, Alegre, do Gentio, da Volta, das Piranhas, da Baixa, da Baixa Grande, da onça, da Taboa, São Domingos e das Garças, todos de regime temporário.

## MEMORIAL DESCRITIVO E ESPECIFICAÇÕES TÉCNICAS



Figura 1 - Local da obra. Fonte: Google Earth

### 1. Introdução e objetivos

O presente memorial refere-se aos serviços a serem executados para a construção da quadra poliesportiva no Sítio Queimada.

Será uma quadra poliesportiva descoberta, que contará com equipamentos para prática de Futsal, basquete, Handebol e Vôlei, com balizas e traves para tais modalidades. Com demarcações de linhas conforme projeto anexo.

A quadra contará ainda com sistema de iluminação noturna com quatro refletores.

### 2. Considerações iniciais

Este memorial foi elaborado por técnicos da Prefeitura Municipal de SANTA CRUZ/PE a fim de prever a obediência às normas das Concessionárias e Normas Regulamentadoras do Ministério do Trabalho.

Ele prevê, também, a obediência das normas publicadas pela Associação Brasileira de Normas Técnicas (ABNT), referente a todos os serviços e insumos regulamentados por norma quando utilizados durante todas as fases da obra.

Todas as normas e descrições presentes neste memorial devem ser obedecidas na sua totalidade. Casos específicos e/ou de omissões deverão ser vistos junto à equipe técnica responsável pela elaboração do projeto e/ou equipe de fiscalização, ficando essas responsáveis pela tomada de decisão a respeito de cada caso.

O construtor poderá sugerir modificações do projeto quando julgar que essas possam possibilitar a melhoria da execução da obra desde que não comprometa sua finalidade e desempenho, cabendo a ele apresentar todos os elementos técnicos e administrativos necessários à avaliação por parte da equipe de fiscalização e só poderá executar tais modificações após a aprovação, por escrito, da fiscalização.

Qualquer material colocado no canteiro que esteja fora do especificado será considerado inadequado, devendo ser removido e substituído pelo especificado.

Na execução da obra é obrigatório o emprego de ferramentas e equipamentos adequados aos serviços a serem feitos. De forma geral, todos os materiais a serem utilizados na obra deverão ser de primeira qualidade, obedecendo, quando for o caso, as prescrições destas Especificações Técnicas, ou seja, aquelas relativas a cada projeto, além das orientações da Fiscalização.

Todos os elementos presentes no projeto, detalhes e especificações devem ser executados, ficando subentendido que os detalhes não fornecidos deverão seguir o padrão dos demais, salvo o caso desses não serem propícios desta análise, cabendo, à fiscalização decidir a respeito.

Serão refeitos todos os serviços não aprovados pela fiscalização, no prazo estabelecido pelos fiscais. A fiscalização terá livre acesso a todo acervo da obra, bem, como às informações sobre os serviços e insumos utilizados se assim for julgado pela fiscalização.

### 3. Terminologia

Para os estritos efeitos destas Especificações, são adotadas as seguintes definições:

**CONTRATANTE** - Órgão que contrata a execução de serviços e obras de construção, complementação, reforma ou ampliação de uma edificação ou conjunto de edificações;

**CONTRATADA** - Empresa ou profissional contratado para a execução de serviços e obras de construção, complementação, reforma ou ampliação de uma edificação ou conjunto de edificações;

**ESPECIFICAÇÕES TÉCNICAS** - Parte do Edital que tem por objetivo definir o detalhamento das propriedades mínimas exigidas dos materiais e a técnica que será usada na construção, bem como estabelecer os requisitos, condições e diretrizes técnicas e administrativas para a sua execução;

**FISCALIZAÇÃO** - Atividade exercida de modo sistemático pelo CONTRATANTE e seus prepostos, objetivando a verificação do cumprimento das disposições contratuais, técnicas e administrativas, em todos os seus aspectos;

**PROJETO EXECUTIVO** - Conjunto dos elementos necessários e suficientes à execução completa da obra, de acordo com as normas pertinentes da Associação Brasileira de Normas Técnicas – ABNT.

### 4. Disposições gerais

A CONTRATADA será responsável pela observância das leis, decretos, regulamentos, portarias e normas federais, estaduais e municipais direta e indiretamente aplicáveis ao objeto do contrato.

Antes do início das obras a empresa responsável pela execução dos serviços, doravante denominada CONTRATADA deverá anotar no CREA a responsabilidade pelo Contrato e pela execução de todos os serviços contratados, e obter junto ao INSS o Certificado de Matrícula relativo ao objeto do contrato, de forma a possibilitar o licenciamento da execução dos serviços e obras, nos termos do Artigo 83 do Decreto Federal nº 356/91.

Durante a obra, a CONTRATADA deverá se responsabilizar pelo fiel cumprimento de todas as disposições e acordos relativos à legislação social e trabalhista em vigor, particularmente no que se refere ao pessoal alocado nos serviços e obras objeto do contrato, e atender às normas e portarias sobre segurança e saúde no trabalho e providenciar os seguros exigidos em lei, na condição de única responsável pelos serviços e obras de construção, objeto destas Especificações.

Os serviços serão realizados em rigorosa observância dos projetos e respectivos detalhes fornecidos pelo CONTRATANTE, bem como em estrita obediência às prescrições e exigências contidas nestas Especificações e nas Normas Brasileiras vigentes;

Durante a execução o CONTRATANTE poderá apresentar desenhos complementares, os quais serão também devidamente autenticados pela CONTRATADA.

A placa relativa à obra deverá ser confeccionada e afixada dentro dos padrões recomendados por posturas legais, em local bem visível, e com as dimensões, logomarcas e dizeres definidos pela EQUIPE DE FISCALIZAÇÃO.

Os serviços contratados serão executados rigorosamente de acordo com este Caderno de Especificações Técnicas, com os documentos nele referidos, as Normas Técnicas vigentes e os Projetos anexos;

Quaisquer omissões ou dúvidas estabelecidas pelas especificações técnicas, pelos projetos ou planilhas de quantitativos deverão ser dirimidas pelas empresas proponentes junto à FISCALIZAÇÃO para que as propostas apresentadas sejam suficientes para a conclusão dos serviços especificados na apresentação deste caderno.

Todos os materiais, necessários à boa execução dos serviços, serão fornecidos pela CONTRATADA.

Toda mão-de-obra necessária à execução dos serviços, bem como seus respectivos encargos sociais serão de responsabilidade da CONTRATADA.

Serão impugnados pela FISCALIZAÇÃO, todos os trabalhos que não obedecerem às especificações e normas técnicas ou não satisfizerem às demais condições contratuais.

Ficará a CONTRATADA obrigada a demolir e a refazer os trabalhos impugnados pela FISCALIZAÇÃO, logo após o recebimento da Ordem de Serviço correspondente, ficando por conta da CONTRATADA todas as despesas decorrentes dessas providências.

Em caso de divergência, discrepância ou dúvida acerca de qualquer um dos serviços a serem executados a FISCALIZAÇÃO deverá ser consultada para a eliminação da referida situação.

Durante toda a vigência do contrato, a CONTRATADA deverá disponibilizar um engenheiro civil, legalmente habilitado/registrado junto ao Conselho Regional de Engenharia, para acompanhar diretamente a execução de todos os serviços, garantindo sua presença na obra por período integral.

A partir do início dos serviços, a CONTRATADA deverá providenciar diário de obra, que deverá permanecer no canteiro-de-obras, preenchendo-o diariamente e disponibilizando-o para a FISCALIZAÇÃO.

Os serviços deverão ser executados dentro do expediente comercial, de segunda a sexta-feira, salvo autorização da FISCALIZAÇÃO em contrário.

A CONTRATADA deverá apresentar nas medições de fatura o orçamento detalhamento entre o emprego de material e mão-de-obra, por item e total, com a finalidade de apurar as despesas aplicadas com mão-de-obra e material.

## **5. Diário de obra**

Em obras com prazo superior a 30 dias, a CONTRATADA deverá manter no Canteiro de Obra, desde o início dos serviços, um Diário de Obra (ou Livro de Ocorrências), onde deverão ser observados todos os eventos ocorridos durante a execução dos serviços.

Serão obrigatoriamente registrados no Diário de Obra pela CONTRATADA:

As condições meteorológicas prejudiciais ao andamento dos trabalhos;

As falhas nos serviços de terceiros não sujeitos a sua ingerência;

As consultas à FISCALIZAÇÃO;

As datas de conclusão de etapas caracterizadas de acordo com o cronograma aprovado;

Os acidentes ocorridos no decurso dos trabalhos;

As respostas às interpelações da FISCALIZAÇÃO e outros fatos que, a juízo da CONTRATADA, devam ser objeto de registro.

Serão obrigatoriamente registrados no Diário de Obra pela FISCALIZAÇÃO:

Observações cabíveis a propósito dos lançamentos da CONTRATADA no Diário de Obra;

Observações sobre o andamento da obra ou serviço, tendo em vista os Projetos, Especificações, Prazos e Cronograma;

Soluções às consultas lançadas ou formuladas pela CONTRATADA;

Restrições que lhe parecem cabíveis a respeito do andamento dos trabalhos ou do desempenho da CONTRATADA, seus prepostos e sua equipe;

Determinação de providências para o cumprimento do Projeto e Especificações e outros fatos que, a juízo da FISCALIZAÇÃO, devam ser objeto de registro.

## **6. Canteiro de obra**

Correrão exclusivamente por conta da CONTRATADA todas as despesas com relação à construção, manutenção e administração dos canteiros de obra e acampamento.

Será obrigatório o conhecimento prévio do local da obra e terá o construtor total responsabilidade sobre todos os serviços e despesas necessários durante a execução do movimento de terra, drenagem e muros de arrimo, inclusive remoção de elementos estranhos à construção.

Antes de iniciada a construção propriamente dita, deverá ser feita a limpeza do terreno e removida a camada orgânica no local da obra. Caso haja construção no local, será prevista a demolição, ficando o material com a CONTRATANTE, se for o caso.

Deverão ser tomadas todas as providências relativas à extinção de formigueiros e focos de cupins porventura existentes no canteiro de obra.

Deverão ser protegidas as árvores porventura existentes, desde que não prejudiquem o bom andamento da obra.

A implantação da edificação ou infraestrutura no terreno seguirá rigorosamente a locação fornecida pela CONTRATANTE. Caso haja qualquer dúvida em cumprir esta norma, em decorrência do levantamento executado, deverá ser consultado a CONTRATANTE para esclarecimento e solução. Caso seja terreno doado por alguma entidade, a locação em campo será executada por essa entidade, seguindo o partido urbanístico e a escritura.

A CONTRATADA providenciará às suas expensas e manterá até a entrega definitiva da obra, em condições e locais indicados pela FISCALIZAÇÃO, placa de construção em chapa galvanizada, conforme normas e modelo fornecido.

A CONTRATADA será responsável pela manutenção da ordem nas áreas de sua responsabilidade, mantendo serviço de vigilância no canteiro de obra, até a conclusão do contrato.

Em hipótese alguma a CONTRATANTE responderá por eventuais danos ou perdas de materiais e equipamentos da CONTRATADA que venham a ocorrer no canteiro de obra.

## **7. Especificações técnicas**

### **7.1. Placa de obra**

A placa de obra deverá ser em chapa metálica capaz de resistir às intempéries, durante o período da obra. Terá dimensões de 2,0 x 1,50m e deverá ser pintada obedecendo a proporcionalidade do modelo do município, que será fornecido juntamente com a ordem de Início de Serviços. A placa deverá ser fixada em local indicado pela fiscalização municipal, apoiada em estrutura de madeira.

### **7.2. Movimento de Terra**

As escavações serão manuais. O material escavado só poderá ser aproveitado como reaterro mediante prévia autorização da Fiscalização, manifestada no Livro de Ocorrências.

Os locais escavados deverão ficar livres de água, qualquer que seja a sua origem (chuva, vazamento de lençol freático ou outro), devendo para isso ser providenciada a sua drenagem através de esgotamento, para não prejudicar os serviços, ou causar danos à obra.



Os aterros e/ou reaterros em geral, serão executados com material de primeira categoria, em camadas de 20 em 20 cm com compactação mecanizada.

CRITÉRIO DE MEDIÇÃO: por volume de metro cúbico (m<sup>3</sup>).

### **7.3. Infraestrutura e Superestrutura**

Os serviços que contemplam esse item serão executados para recuperações e manutenções da estrutura predial, além de ampliações como estruturas de sapatas/pilares/vigas e cintas o qual devem ser seguido as Normas 6122 e 6118.

Antes do lançamento do concreto de regularização, às cavas deverão ser cuidadosamente limpas, isentas de quaisquer materiais que sejam nocivos ao concreto, tais como: madeiras, solos carregados por chuvas ou outros.

O lastro de concreto magro lançado no fundo das valas para regularização ou demais necessidades terá traço 1:4:8.

As águas subterrâneas ou pluviais porventura presentes nas cavas, deverão ser esgotadas, não sendo permitido o lançamento do concreto antes desta providência.

Concreto armado fck 20MPa, lançado para qualquer tipo de estrutura e adensado, com forma em chapas de madeira compensada tipo resinada de 12mm, escoramento de madeira com tábuas e entroncas e ferragem em aço CA 60. O preparo do concreto deverá ser mecanicamente observando-se o tempo mínimo para mistura especificada na MB-78.

O uso do aditivo só será permitido quando autorizado pela Fiscalização.

Qualquer porosidade ou vazamento que venha ser preparado pela CONTRATADA, até a estanqueidade não terá pagamento adicional por parte da Fiscalização. As pequenas cavidades, falhas ou imperfeições que eventualmente resultem na superfície, serão reparadas de maneira a se obter as características do concreto circundante. As rebarbas e saliências maiores que eventualmente ocorra, será eliminada.

A fiscalização poderá exigir a realização de prova de carga de acordo com as Normas Brasileiras e parecer técnico de firma especializada.

CRITÉRIO DE MEDIÇÃO: por volume de m<sup>3</sup> e conforme unidades constantes na planilha orçamentária. Verga e contra-verga serão pagas por m do comprimento real executado.

#### **7.4. Instalações Elétricas**

As instalações e manutenção elétricas devem obedecer às recomendações da norma **NBR 5410-Instalações elétricas de baixa tensão** sendo respeitadas as exigências da concessionária, as instalações elétricas serão executadas de acordo com os respectivos projetos.

Só poderão ser executados na obra curvas em eletrodutos até o diâmetro de 19mm, através de curvas especiais e com raio mínimo não inferior a 6 vezes o diâmetro nominal.

As emendas dos eletrodutos serão feitas por meio de luvas rosqueadas, tendo-se o cuidado de eliminar rebarbas que possam prejudicar a enfição. Serão rejeitados os tubos cuja curvatura tenha causado fendas ou redução de seção. Se possível a tubulação deverá ser embutida e o menor diâmetro interno empregado será de  $\frac{3}{4}$  “.

A enfição só será executada após o revestimento completo das paredes quando serão retiradas as obstruções das tubulações. As instalações elétricas só poderão ser iniciadas após a aprovação do PROJETO pela Concessionária, quando for o caso, e engenheiro eletricista da Prefeitura.

A execução das instalações só poderá ser feita por profissionais devidamente habilitados portadores da NR10, não eximindo a CONTRATADA da responsabilidade pelo perfeito funcionamento das mesmas e pela segurança e prevenção de acidentes.

Os condutores deverão ser de cobre eletrolítico de alta condutibilidade com isolamento termoplástico, do tipo antichama, para tensão nominal de 750V. Quando instalados em área externa, pelo solo, deverão ter isolamento para 1KV.

A contratado será responsável pelo projeto e aprovação de subestação, além da execução e responsabilidade do mesmo, ficando a critério da fiscalização qualquer autorização desde que seja apresentado previamente argumentos técnicos e ART do Engenheiro Eletricista responsável pelo projeto e execução.

CRITÉRIO DE MEDIÇÃO: conforme planilha orçamentária.

## **7.5 Pavimentação**

Os pisos, preferencialmente, só serão executados depois de concluídos os revestimentos das paredes e tetos onde houver, com os devidos cuidados para se evitarem respingos.

Os pisos prontos devem apresentar acabamentos perfeitos, bem nivelados, com as inclinações e desníveis necessários, conforme projeto. Deverá ser proibida a passagem sobre os pisos recém colocados e ou construídos, durante três dias no mínimo, ou conforme recomendações do fabricante.

Os cômodos prontos deverão ser convenientemente protegidos contra manchas, arranhões ou outras intemperes até a fase final das obras. Os pisos existentes sofrerão intervenção com uma nova camada de regularização.

Contrapiso autonivelante será executado em camadas de concreto simples ao traço volumétrico de 1:4:8 (cimento : areia : brita ) aplicada com espessura 2cm. O concreto será compactado após o espalhamento e o contra piso deverá ter declividade de 1% ( um por cento ), permitindo o escoamento das águas, pelo seu revestimento em direção aos ralos e soleiras.

### **PISO EM GRANILITE**

Piso em granito artificial (granilite) com juntas de vidro (8mm), formando quadros de 1,00 x 1,00, na cor cinza.

CRITÉRIO DE MEDIÇÃO: Conforme planilha orçamentária.

### **7.12. Pintura**

Todas as superfícies a pintar deverão estar firmes, secas, limpas, sem poeira, gordura, sabão ou mofo, ferrugem, retocadas se necessário, e convenientemente preparadas para receber o tipo de pintura a elas destinada.

A eliminação da poeira deverá ser completa, tomando-se precauções especiais contra o levantamento de pó durante os trabalhos, até que as tintas sequem inteiramente.

Para limpeza utilizar pano úmido ou estopa, e com thinner em caso de superfícies metálicas, retocadas e preparadas para o tipo de pintura a elas destinado.

Após a aplicação, um reboco ou emboço será considerado curado, isto é, em condições de receber pintura após um período mínimo de 30 dias, sendo que o tempo ideal está entre 45 e 90 dias.

Toda vez que uma superfície estiver lixada, esta será cuidadosamente limpa com uma escova e, depois, com um pano úmido para remover o pó, antes de aplicar a demão seguinte.

As pinturas serão executadas de cima para baixo e deverão ser evitados escorrimentos ou salpicos, que caso não puderem ser evitados deverão ser removidos enquanto a tinta estiver fresca, empregando-se o removedor adequado.

Deverão ser adotadas precauções especiais no sentido de evitar salpicaduras de tinta em superfície não destinada à pintura (barra lisa, vidros, pisos, ferragens e outros.), ou em outras superfícies com outro tipo de pintura. Na aplicação de cada tipo de pintura, todas as superfícies adjacentes deverão ser protegidas e para evitar respingos.

Cada demão de tinta só poderá ser aplicada quando a precedente estiver perfeitamente seca, convindo observar um intervalo mínimo de 24 horas entre 2 demãos sucessivas, ou conforme recomendações do fabricante para cada tipo de tinta. Igual cuidado haverá entre uma demão de tinta e a massa, convindo observar um intervalo de 24 horas após cada demão de massa, ou de acordo com recomendações do fabricante.

Toda a superfície pintada deverá apresentar, depois de pronta uniformidade quanto à cor, textura, tonalidade e brilho.

No emprego de tintas já preparadas serão obedecidas as instruções dos fabricantes, sendo vedada a adição de qualquer produto estranho às especificações das mesmas e às recomendações dos fabricantes.

CRITÉRIO DE MEDIÇÃO: conforme planilha orçamentária.

## **8.0. SERVIÇOS COMPLEMENTARES**

Deverão ser previamente retirados todos os detritos e restos de materiais de todas as partes da obra e de seus complementos, que serão removidos para o bota fora apropriado.

Em seguida será feita uma varredura geral da obra e de seus complementos com o emprego de serragem molhada, para evitar formação de poeira, começando-se pelos andares ou níveis superiores.

CRITÉRIO DE MEDIÇÃO: conforme planilha orçamentária.

### **9.0. RECEBIMENTO DA OBRA**

A Fiscalização deverá aprovar, se for o caso, e receber oficialmente todos os serviços. Os casos porventura omissos nestas especificações somente poderão ser solucionados com a concordância da Contratante.

### **10.0 DISPOSIÇÕES FINAIS**

Os serviços constantes das presentes especificações deverão ser entregues perfeitamente acabados e arrematados. A contratada removerá do local da obra todos os equipamentos usados, sobras da obra, entulhos e construções provisórias.

Quanto às mudanças e dúvidas que porventura surgirem durante a execução da obra deve o contratado procurar contratante antes de autorizar o andamento do serviço para que seja definido como deve ser realizado o serviço, sob pena do serviço não ser aceito pela fiscalização.

### **PROJETO TÉCNICO E PEÇAS TÉCNICAS**

Este caderno contempla em seus anexos os projetos executivos como:

- Projeto Arquitetônico de construção;
- Projeto estrutural;
- Projeto elétrico;
- Planilha Orçamentária;
- Memória de Cálculo detalhada;
- Cronograma físico-financeiro;
- Composições de preços unitários;
- Composição de BDI.

**Fábio José Nunes Macedo**  
Engenheiro Civil  
CREA-PE nº 181739037-6

### ANEXO III

## DECLARAÇÃO DE ENQUADRAMENTO COMO MICROEMPRESA OU EMPRESA DE PEQUENO PORTE OU MICROEMPREENDEDOR INDIVIDUAL

À PREFEITURA MUNICIPAL DE SANTA CRUZ

**REF. TOMADA DE PREÇOS N° 011/2021 – CPL**

(NOME DA EMPRESA) \_\_\_\_\_, CNPJ/MF N.º \_\_\_\_\_,  
(ENDEREÇO COMPLETO) \_\_\_\_\_, declara, sob as penas da Lei, que está enquadrada como microempresa/empresa de pequeno porte, nos termos da Lei Complementar n.º 123/06, não havendo nenhum dos impedimentos previstos no § 4º do Artigo 3º da LC 123/06, alteradas pelas Leis Complementares 128/2008, 147/2014, 155/2016 e Decreto Federal 8.538/2015, ciente da obrigatoriedade de declarar ocorrências superiores.

(Local) \_\_\_\_\_, \_\_\_ de \_\_\_\_\_ de 2021

\_\_\_\_\_  
Empresa e assinatura do responsável legal

### **OBSERVAÇÕES:**

**\*Apresentar a presente declaração fora dos envelopes.**

**\*Anexar à presente o Extrato de Pesquisa Fiscal, emitido pelo órgão do Ministério da Fazenda/Secretaria da Receita Federal e/ou outro documento que comprove a situação do enquadramento da Lei Complementar 123/06, alterada pelas Leis Complementares 128/2008, 147/2014 e 155/2016 e Decreto Federal 8.538/2015.**

## ANEXO IV

### DECLARAÇÃO AO CUMPRIMENTO DO DISPOSTO NO INCISO XXXIII, DO ART. 7º DA CONSTITUIÇÃO FEDERAL.

### DECLARAÇÃO

À PREFEITURA MUNICIPAL DE SANTA CRUZ  
**REF. TOMADA DE PREÇOS Nº 011/2021 – CPL**

Declaramos que não possuímos em nosso quadro de pessoal empregado (s) com menos de 18 (dezoito) anos em trabalho noturno, perigoso ou insalubre e de 16 (dezesesseis) anos em qualquer trabalho, salvo na condição de aprendiz, nos termos do inciso XXXIII do art. 7º da Constituição Federal de 1998 (Lei nº 9.854/99).

**Local e data**

---

**Assinatura e carimbo  
(representante legal)**

**Obs: Este documento deverá ser emitido em papel que identifique a licitante.**

## ANEXO V

### MODELO DE PROCURAÇÃO – CREDENCIAMENTO

**PREFEITURA MUNICIPAL DE SANTA CRUZ**  
**TOMADA DE PREÇOS Nº 011/2021**  
**PROCESSO ADMINISTRATIVO Nº077/2021**

OUTORGANTE: (nome, endereço, razão social, etc.)  
OUTORGADO: (nome e qualificação do representante)

OBJETO: Representar a outorgante perante a PREFEITURA MUNICIPAL DE SANTA CRUZ NA **TOMADA DE PREÇOS Nº. 011/2021.**

PODERES: apresentar PROPOSTA e DOCUMENTOS após o certame, prestar declaração de que o outorgante está em situação regular perante a Fazenda Nacional, Estadual e Municipal, Seguridade Social e o Fundo de Garantia do Tempo de Serviço - FGTS, bem como de que atende às exigências do Edital quanto à habilitação jurídica e qualificações técnica e econômico-financeira, **nas sessões públicas**, assinar as respectivas atas, registrar ocorrências, formular impugnações, interpor recursos, assinar Contratos/Pedidos de Compra, assim como assinar todos e quaisquer documentos indispensáveis ao bom e fiel cumprimento do presente mandato.

LOCAL E DATA  
ASSINATURA

\_\_\_\_\_, \_\_\_\_ de \_\_\_\_\_ de 2021.



## ANEXO VI

### MODELO PROPOSTA

**À**  
**PREFEITURA MUNICIPAL DE SANTA CRUZ**  
**COMISSÃO PERMANENTE DE LICITAÇÕES**

Ref.: Proposta de preços unitários conforme planilhas em anexo para os serviços previstos na **Tomada de Preços Nº 011/2021**.

Prezados Senhores:

Servimo-nos da presente, para encaminhar a nossa Proposta Financeira para execução dos serviços objeto da presente licitação que conforme quantidades das planilhas do **Anexo I** importou no preço por item e total de R\$\_\_\_\_\_ (\_\_\_\_\_).

Passamos a relacionar os preços unitários conforme planilhas em anexo.

O prazo de validade da proposta é de 60 (sessenta) dias contados da abertura da presente licitação, sendo que o prazo previsto para execução dos mesmos é de \_\_\_\_ (\_\_\_\_) meses.

**Nome do representante que irá assinar o contrato, nº do CPF, nº do RG, Estado civil, profissão e endereço residencial.**

Local e data

\_\_\_\_\_  
Assinatura e carimbo (representante legal da empresa)

**Obs: Este documento deverá ser emitido em papel que identifique a licitante.**

**ANEXO VII**

**ATESTADO DE VISITA**

**MODELO DE DECLARAÇÃO DE VISTORIA TÉCNICA**

À PREFEITURA MUNICIPAL DE SANTA CRUZ  
**REF. TOMADA DE PREÇOS Nº 011/2021 – CPL**

Declaramos, em cumprimento ao disposto no subitem 8.6.4 da **Tomada de Preços nº 011/2021**, que a empresa \_\_\_\_\_, inscrita no C.N.P.J. sob o nº \_\_\_\_\_, representado pelo (a) Sr (a). \_\_\_\_\_, **CREA/CAU** nº \_\_\_\_\_, devidamente qualificado (a) como seu representante legal para os fins da presente declaração, compareceu perante a **Secretaria Municipal de Obras e Serviços Urbanos – Setor de Engenharia**, que visitou os locais onde serão realizados os serviços e tomou conhecimento das condições e grau de dificuldade existente para a execução dos trabalhos, definidas no Edital e Anexos, que fazem parte desse procedimento licitatório.

SANTA CRUZ – PE, ..... de .....de 2021.

\_\_\_\_\_  
**Secretaria de Obras e Serviços Urbanos**  
**Assinatura e Carimbo**

**ANEXO VIII  
MINUTA DO CONTRATO**

**CONTRATO N.º \_\_\_\_/2021**

**CONTRATO DE PRESTAÇÃO DE  
SERVIÇOS QUE ENTRE SI CELEBRAM O  
MUNICÍPIO DE SANTA CRUZ-PE E A  
EMPRESA \_\_\_\_\_, NA FORMA ABAIXO:**

**O MUNICÍPIO DE SANTA CRUZ**, pessoa jurídica de direito público interno, com sede Av. 03, 276, Centro, Santa Cruz, Estado de Pernambuco, CNPJ(MF) N.º 24.301.475/0001-86, neste ato representado por a prefeita a Sr. ELIANE MARIA DA SILVA SOARES, brasileiro(a), casada, prefeita, inscrito no CPF sob o n.º. 902.326.404-59 e da cédula de identidade n.º 4.772.472 SSP/PE, residente e domiciliado na Rua Valdemário Soares, S/N centro na cidade de Santa Cruz/PE, Estado de Pernambuco, através da **Secretaria Municipal de Obras e serviços Urbanos**, neste ato representado por seu **Secretário, Sr. XXXXX**, brasileiro, divorciado, residente e domiciliada nesta cidade e inscrita no CPF sob o n.º XXXXXXXX, doravante denominada **CONTRATANTE**, e de outro lado a empresa \_\_\_\_, pessoa jurídica de direito privado, com sede na \_\_\_\_ n.º \_\_\_\_, bairro \_\_\_\_, na cidade de \_\_\_\_, inscrita no CNPJ/MF sob o n.º \_\_\_\_, neste ato representado por \_\_\_\_, inscrito no CPF/MF sob o n.º \_\_\_\_, residente e domiciliado na cidade de \_\_\_\_, de ora em diante denominada **CONTRATADA**, tendo em vista a homologação em \_\_/\_\_/\_\_ do resultado do **Processo Administrativo Nº077/2021 - TOMADA DE PREÇOS N.º 011/2021**, do tipo **MENOR PREÇO**, julgamento **GLOBAL**, através de **execução indireta, no regime de empreitada por preço unitário, com abertura em ---.0--.2021**, regida pela Lei nº 8.666/93 e alterações posteriores, Decreto 9.412/2018, Lei Complementar 123/06, alteradas pelas Leis Complementares 128/2008, 147/2014 e 155/2016, Decreto Federal 8.538/2015 e demais normas complementares pertinentes e pelas condições a seguir expostas:

**CLÁUSULA PRIMEIRA – DO SUPORTE LEGAL**

**1.1** – Este contrato foi precedido de licitação na modalidade **Tomada de Preços nº 011/2021** observados os dispositivos da Lei nº 8.666, de 21.06.1993 e alterações posteriores, Decreto 9.412/2018, Lei Complementar 123/06, alteradas pelas Leis Complementares 128/2008, 147/2014 e 155/2016 e Decreto Federal 8.538/2015.

**CLÁUSULA SEGUNDA – DO OBJETO**

**2.1** – O presente contrato tem por objeto a prestação de serviços de engenharia civil relativos à execução das obras, com fornecimento de materiais e mão de obra, para Construção da Quadra Poliesportiva no Espaços Educativo Antonio Alfredo de Souza, Situada no Sitio Queimada, interior do Município de Santa Cruz, conforme solicitação expressa da **Secretaria Municipal de Obras e Serviços Urbanos**.

### CLÁUSULA TERCEIRA – DA PRESTAÇÃO DOS SERVIÇOS

**3.1** – A prestação dos serviços deverá ser executada de acordo com o objeto especificado na cláusula anterior do presente contrato e de acordo com os *anexos* contidos no Edital da **Tomada de Preços nº 011/2021**, na Proposta de Preço da **CONTRATADA** e neste Contrato, sendo que quaisquer alterações somente poderão ser realizadas se constarem de proposta apresentada, por escrito, e aprovada pela **CONTRATANTE**.

**3.2** - O prazo de execução dos serviços será de **180 (cento e oitenta) dias, com prazo de início de até no máximo 03 (três) dias**, após solicitação oficial da Secretaria, contado a partir da emissão da Ordem de Serviço, recebimento da Nota de Empenho e/ou assinatura do Contrato emitida pela **Secretaria Municipal de Obras e Serviços Urbanos**;

### CLÁUSULA QUARTA – DA VIGÊNCIA CONTRATUAL

**4.1** – A vigência do contrato será de **12 (doze) meses**, a partir da emissão da Ordem de Serviços pela **Secretaria Municipal de Obras e Serviços Urbanos**, podendo ter seu prazo prorrogado ou ser rescindido, se assim for da vontade das partes, na conformidade do estabelecido na Lei nº 8.666/93 e alterações posteriores.

### CLÁUSULA QUINTA – DO PREÇO DA FORMA DE PAGAMENTO E DO REAJUSTE

**5.1** – Pela execução dos serviços especificados na Cláusula Segunda deste Contrato pagará o **CONTRATANTE à CONTRATADA** o valor **GLOBAL** de R\$ \_\_\_\_ (\_\_\_\_\_).

**5.2** – O pagamento será efetuado em até **25 (vinte e cinco) dias após a liquidação da despesa, que deverá ocorrer no prazo de 05 (cinco) dias** pela **Secretaria Municipal de Administração e Finanças**, após a efetiva medição dos serviços, conforme **BOLETIM DE MEDIÇÃO** (mensal), mediante apresentação da nota fiscal atestada e aprovada pelo funcionário responsável da **Secretaria Municipal de Obras e Serviços Urbanos – Setor de Engenharia**, no valor correspondente ao quantitativo comprovadamente executado, conforme o cronograma físico-financeiro. Os recibos comprovantes dos serviços deverão ser encaminhados **à Secretaria Municipal de Administração e Finanças**, para emissão de empenho acompanhada da documentação necessária para que seja efetuado o pagamento.

**5.3** - A empresa vencedora da licitação emitirá a Nota Fiscal da própria empresa no momento da entrega, em 03 (três) vias, a qual será encaminhada para pagamento após o recebimento e o aceite completo dos serviços.

**5.4** - As notas fiscais deverão, obrigatoriamente, ter exarado em seu corpo o número da nota de empenho.

**5.5** – A contratada ficará sujeita à multa diária correspondente a 1% (um por cento) do valor da fatura, pelo não cumprimento dos serviços, desde que comprovada a responsabilidade da **CONTRATADA**. O valor correspondente deverá ser descontado na fatura mensal.

**5.6** – Nenhum pagamento será efetuado à contratada que esteja em débito para com a **Administração**, enquanto pendente de liquidação, qualquer obrigação financeira que eventualmente lhe tenha sido imposta como penalidade.

**5.7** - A contratada deverá apresentar a **Secretaria Municipal de Administração e Finanças** para fins de recebimento das faturas mensais, os seguintes documentos atualizados:

I – Prova de regularidade para com a Fazenda do Estado ou Distrito Federal;

II – Certidão de Regularidade com o FGTS.

III - Prova de regularidade para com a Fazenda Federal através de Certidão Negativa de Débitos relativos aos Tributos Federais e à Dívida Ativa da União expedida pela Secretaria da Receita Federal, abrangendo inclusive as contribuições sociais previstas nas alíneas “a” a “d” do parágrafo único do artigo 11 da Lei Federal nº. 8.212/1991;

IV – Certidão Negativa de débitos de Tributos e Contribuições Municipais;

V - Prova de inexistência de débitos inadimplidos perante a Justiça do Trabalho, mediante a apresentação da CNDT- Certidão Negativa de Débitos Trabalhistas.

**5.8** - O pagamento somente será feito mediante crédito aberto em conta corrente em nome da Contratada.

**5.9** - O pagamento somente será efetuado em depósito bancário, na conta corrente da CONTRATADA, em nome da pessoa jurídica: Banco nº \_\_\_\_\_; Agência nº \_\_\_\_\_; Conta Corrente nº \_\_\_\_\_.

**5.10** – Ocorrendo alteração das condições econômicas fundamentais preexistentes na assinatura do contrato, será assegurada a recuperação dos valores ora contratados, objetivando a manutenção do equilíbrio econômico-financeiro, na conformidade do disposto no Art. 65, II, “d”, da Lei nº 8.666/93 e alterações.

**5.11** – Na hipótese de renovação do contrato ocorrer após 12 (doze) meses o reajuste ocorrerá com base na variação do **Índice Nacional de Custo da Construção – INCC** elaborado pela Fundação Getúlio Vargas – FGV, contando a partir da data de apresentação da proposta da CONTRATADA.

**5.12** - Caso de ocorrência de eventuais atrasos de pagamento provocados exclusivamente pela contratante, o valor devido deverá ser acrescido de atualização financeira, e sua apuração se fará desde a data de seu vencimento até a data de seu efetivo pagamento, em que os juros de mora serão calculados à taxa de 0,5% ao mês ou 6% ao ano, mediante aplicação da seguinte fórmula:

**EM = I x N x VP, sendo:**

**EM = Encargos moratórios;**

**N = Número de dias entre a data prevista para o pagamento e a do efetivo pagamento;**

**VP = Valor da parcela a ser paga.**

**I = Índice de compensação financeira = 0,00016438, assim apurado:**

**I = TX**

**I = (6 / 100):365**

**I = 0,00016438**

**TX = Percentual da taxa anual = 6%**

## **CLÁUSULA SEXTA – DOS PREÇOS**

**6.1** - Os preços unitários e globais contratuais para a execução dos serviços especificados no item 1 deste Edital, serão aqueles constantes da Planilha de Orçamento apresentada pela Contratada.

**6.2** - Os preços remunerarão todas as despesas com a execução dos serviços, e devem compreender todos os custos com materiais, mão de obra, encargos sociais, trabalhistas, previdenciários, fiscais e demais despesas, tais como as especificadas no **Anexo II (Memorial**

**Descritivo/ Especificações Técnicas)** do Edital, constituindo-se, a qualquer título, a única e completa remuneração pela perfeita execução do Contrato.

## **CLÁUSULA SÉTIMA – DAS SANÇÕES POR INADIMPLEMENTO**

**7.1** – Se a Contratada deixar de cumprir os compromissos relativos aos prazos de validade da proposta, ou os concernentes as especificações e condições preestabelecidas no Edital e seus anexos, a PMSC-PE poderá optar pela convocação das demais proponentes, obedecida sucessivamente a ordem de classificação, ou pela realização de novo processo licitatório.

**7.2** - Mediante prévia autorização da Prefeitura Municipal de SANTA CRUZ, poderão ser aplicadas as seguintes sanções administrativas, garantida a ampla defesa e o contraditório:

### **7.2.1 - Por atraso injustificado:**

**a)** multa de 0,3% ao dia até o trigésimo dia, incidente sobre o valor da nota de empenho ou documento equivalente;

**b)** multa de 0,6% ao dia, a partir do 31º dia de atraso, incidente sobre o valor da nota de empenho ou documento equivalente, sem prejuízo da rescisão do contrato a partir do 60º dia de atraso;

### **7.2.2 - Por infração a cláusula contratual que não gere inexecução do contrato:**

**a)** multa de 5% sobre o valor da nota de empenho ou documento equivalente.

### **7.2.3 - Por inexecução total do contrato:**

**a)** advertência;

**b)** multa de 20% sobre o valor total do contrato;

**c)** suspensão temporária de participar em licitação e impedimento de contratar com a Administração por prazo não superior a 02 (dois) anos;

**d)** declaração de inidoneidade para licitar e contratar com a Administração enquanto perdurarem os motivos determinantes da punição, ou até que seja promovida a reabilitação da empresa desde que ressarcidos os prejuízos sofridos pela Administração e após decorrido o prazo da sanção aplicada com base na alínea anterior.

**7.2.4** - Multa de 20% por recusa injustificada em receber ou retirar a nota de empenho ou documento equivalente, dentro do prazo de 05 (cinco) dias, contados da notificação.

**7.3** - O prazo para apresentação de defesa encontra-se indicado no art. 87, §1º e §2º da Lei nº. 8.666/93.

**7.4** - A falta de atendimento às obrigações da Contratada, comprometendo, frequentemente, a qualidade e a efetividade dos serviços sujeitará, além da aplicação das multas previstas no item anterior, a rescisão do contrato.

**7.5** - A Contratante deduzirá o valor das multas aplicadas, dos créditos da Contratada nas faturas correspondentes por ocasião do pagamento destas.

**7.6** - A imposição de qualquer penalidade não exime a contratada do cumprimento de suas obrigações, nem de promover as medidas necessárias para reparar ou ressarcir eventuais danos causados ao contratante.

## **CLÁUSULA OITAVA – DAS OBRIGAÇÕES DA CONTRATADA**

- 8.1** – Arcar com toda e qualquer despesa relativa aos serviços ora pactuados, dentre elas, carga, descarga, armazenagem, frete, impostos, mão de obra, taxas, contribuições, encargos sociais.
- 8.2** – Responsabilizar-se por todo e qualquer dano e/ou prejuízo que, eventualmente, venha a sofrer a **CONTRATANTE** ou terceiros, em decorrência dos serviços objeto deste contrato.
- 8.3** – Responsabilizar-se por todos e quaisquer acidentes ou sinistros que venham a prejudicar funcionários e/ou bens da **CONTRATADA**, da **CONTRATANTE** ou terceiros, verificados em decorrência dos serviços objeto deste contrato.
- 8.4** – Responsabilizar-se civil e penalmente por todo e qualquer dano que venha causar a **CONTRATANTE** ou a terceiros, por ação ou omissão, em decorrência dos serviços, não sendo a **CONTRATANTE**, em nenhuma hipótese, responsável por danos indiretos ou lucros cessantes.
- 8.5** – Permitir que a **CONTRATANTE**, sempre que convier, fiscalize os serviços.
- 8.6** – Prestar esclarecimentos à **CONTRATANTE** sobre eventuais atos ou fatos noticiados que a envolva independente de solicitação.
- 8.7** – Emitir Nota Fiscal referente aos serviços efetivamente realizados, durante o mês de referência, para fins de atestação e liquidação pela **CONTRATANTE**.
- 8.8** - Recolher taxas, encargos trabalhistas, sociais, tributos federais, estaduais e municipais.
- 8.9** - Comunicar verbalmente, de imediato, e confirmar por escrito à **CONTRATANTE**, a ocorrência de qualquer impedimento dos serviços ora pactuados.
- 8.10** - Quaisquer ônus decorrentes de despesas ou indenizações por acidente de trabalho serão de exclusiva responsabilidade da **CONTRATADA**, assim como, no caso de ajuizamento de reclamações trabalhistas.
- 8.11** – Prestar os serviços no local, dia e horário indicados por escrito pela Secretaria solicitante.
- 8.12** - Proceder à execução dos serviços, de acordo com sua proposta e, com as normas e condições previstas no Edital de **Tomada de Preços nº 011/2021** e anexos, inclusive com as prescrições do Estatuto das Licitações e Contratos Administrativos, respondendo civil e criminalmente, pelas consequências de sua inobservância total ou parcial.
- 8.13** – A contratada poderá ter acrescido ou diminuído o objeto da prestação dos serviços dentro dos limites estabelecidos na Lei nº 8.666/93 e alterações.
- 8.14** - Se possuir horas extras durante o período de trabalho, a **CONTRATADA** arcará exclusivamente com o pagamento.
- 8.15** - A **CONTRATADA** deverá admitir profissionais que se apresentarem com boas referências e possuírem documentação necessária e em ordem.
- 8.16** - Os profissionais deverão ser atenciosos e educados no tratamento dado ao município, bem como cuidadosos com o bem público.

- 8.17** - A fiscalização da CONTRATANTE terá direito de exigir dispensa, a qual deverá se realizar dentro de 48 (quarenta e oito) horas, de todo empregado cuja conduta seja prejudicial ao bom andamento do serviço. Se a dispensa der origem à ação judicial, a CONTRATANTE não terá, em nenhum caso qualquer responsabilidade.
- 8.18** - Durante a execução dos serviços é absolutamente vedado, ao pessoal da CONTRATADA, a execução de outras tarefas que não sejam objeto desta contratação.
- 8.19** - É expressamente proibido à CONTRATADA, alocar empregados em unidades/órgãos da CONTRATANTE, para as outras atividades que constituam desvio de função das atividades para quais está sendo contratada.
- 8.20** - São proibidas a ingestão de bebidas alcoólicas, o uso de drogas, a solicitação de gratificações e donativos de qualquer espécie.
- 8.21** - Os profissionais deverão apresentar-se uniformizados e asseados, com vestimenta e EPI's adequados.
- 8.22** - Cabe à CONTRATADA apresentar, nos locais e no horário de trabalho, os profissionais devidamente uniformizados, providenciando equipamentos e veículos suficientes para a realização dos serviços.
- 8.23** - A CONTRATADA assumirá integral responsabilidade pelos danos causados pelos seus empregados ou a terceiros na execução dos trabalhos contratados, inclusive acidentes, mortes, perdas ou destruições e multas, isentando a CONTRATANTE de todas e quaisquer reclamações pertinentes.
- 8.24** - A requisição dos serviços será emitida pela CONTRATANTE e terá o seu teor repassado para a empresa por meio de telefone através de formulário enviado por fac-símile, e-mail ou pessoalmente, de segunda a sexta feira, no horário de 8h às 18h.
- 8.25** - Caso haja interrupção ou atraso da prestação dos serviços, a CONTRATADA entregará justificativa escrita em até 24 horas contadas do prazo constante da cláusula **terceira**. A justificativa será analisada pelo CONTRATANTE que tomará as providências necessárias para adequação dos serviços.
- 8.26** - Apresentar ART de execução dos serviços em até 10 (dez) dias úteis, contados do recebimento da Ordem de Serviço.
- 8.27** - Manter durante toda a execução do contrato todas as condições de habilitação e qualificação exigidas na licitação, em compatibilidade com as obrigações assumidas.
- 8.28** - Responder por todos os ônus referentes aos serviços ora contratados, desde os salários do pessoal, neles empregados, como também os encargos sociais, trabalhistas, previdenciários, fiscais e comerciais e demais despesas indiretas que venham a incidir sobre o Contrato.
- 8.29** - Indicar representante aceito pela CONTRATANTE para representá-la na execução do Contrato.
- 8.30** - Proceder a prestação e execução dos serviços, de acordo com sua proposta e, com as normas e condições previstas no Edital e seus anexos, inclusive com as prescrições do Estatuto



das Licitações e Contratos Administrativos, respondendo civil e criminalmente, pelas consequências de sua inobservância total ou parcial.

**8.31** - Arcar com todos os custos referentes ao contrato.

**8.32** - Apresentar relatório mensal para fins de aprovação dos serviços realizados e NF correspondente.

**8.33** - Designar responsável técnico pela execução do contrato, que terá poderes para tomar as providências necessárias ao bom andamento dos serviços, sendo todas as solicitações encaminhadas por escrito à contratante.

## **CLÁUSULA NONA – DAS OBRIGAÇÕES DA CONTRATANTE**

**9.1** - Cumprir todos os compromissos financeiros assumidos com a CONTRATADA;

**9.2** - Notificar, formal e tempestivamente, a CONTRATADA sobre as irregularidades observadas no cumprimento deste contrato;

**9.3** - Notificar a CONTRATADA, por escrito e com antecedência, sobre multas, penalidades e quaisquer débitos de sua responsabilidade.

**9.4** – Efetuar o pagamento ajustado, no prazo e nas condições estabelecidas no item **5.0** deste contrato.

**9.5** - Emitir ordem de realização dos serviços, na qual conste o local, prazo de execução e orientação técnica e demarcação dos serviços.

**9.6** - Fornecer à CONTRATADA os elementos básicos, especificações e instruções complementares, suficientes e necessários à respectiva execução do objeto;

**9.7** – Fornecer atestados de capacidade técnica quando solicitado, desde que atendidas as obrigações contratuais.

**9.8** - Acompanhar e fiscalizar permanentemente a execução dos serviços, visando o atendimento das normas, especificações e instruções estabelecidas devendo intervir quando necessário, a fim de assegurar sua regularidade e o fiel cumprimento.

**9.8.1** - Designar, por meio da **Secretaria Municipal de Obras e Serviços Urbanos**, pessoa responsável pelo encaminhamento e fiscalização dos serviços ora pactuados

**9.8.2** - Acompanhar a execução dos serviços por meio de um representante da CONTRATANTE, determinando o que for necessário para regularizar as faltas ou defeitos observados, submetendo à autoridade competente o que ultrapassar a sua competência, em tempo hábil, para adoção das medidas convenientes, bem como atestar na nota fiscal/fatura a efetiva entrega do objeto contratado e o seu aceite.

**9.9** - Aplicar, quando for o caso, as penalidades previstas no Contrato, de acordo com as leis que regem a matéria.

**9.10** - Remunerar os serviços contratados na forma e nas condições pactuadas.

**9.11** - Solicitar, a qualquer tempo, dados e informações referentes aos serviços, objeto da presente licitação.

**9.12** - A Prefeitura, através de notificação por escrito à Contratada, poderá solicitar, no prazo de 48 (quarenta e oito), o afastamento de qualquer empregado da mesma que não tenha comportamento adequado. Em caso de dispensa não caberá à Prefeitura qualquer responsabilidade.

## **CLÁUSULA DÉCIMA – DAS PENALIDADES**

**10.1** - Pela inexecução total ou parcial desta licitação a Administração poderá, garantindo o contraditório e a ampla defesa aplicar ao contratado as punições previstas no art. 87 da Lei nº 8.666/93 e alterações.

**10.2** – Ficar também sujeita às punições referidas neste item a licitante adjudicatária que se recusar, injustificadamente, a assinar o contrato dentro do prazo de 05 (cinco) dias úteis, a contar da data da ciência da notificação, por caracterizar da proposta vencedora.

**10.3** – A aplicação de penalidades não impede que a Administração rescinda unilateralmente o contrato e aplique as demais sanções previstas na lei.

**10.4** – Se o valor da multa não for pago, será cobrado administrativamente, podendo, ainda, ser inscrito como Dívida Ativa do Município para cobrança judicial.

## **CLÁUSULA DÉCIMA PRIMEIRA – DO ACOMPANHAMENTO E DA FISCALIZAÇÃO**

**11.1** – O acompanhamento e fiscalização dos serviços ora contratados será realizado pela **SECRETARIA MUNICIPAL DE OBRAS E SERVIÇOS URBANOS**, pelo (s) fiscal (is): **Sr. Fábio José Nunes Macêdo**, CREA-PE, 181739037-6, de acordo com o que dispõe o artigo 67 da Lei nº 8.666/93.

**11.2** - À Fiscalização compete, entre outras atribuições:

**I** – solicitar à Contratada e seus prepostos, ou obter da Administração, tempestivamente, todas as providências necessárias ao bom andamento deste contrato e anexar aos autos do processo correspondente cópia dos documentos escritos que comprovem essas solicitações de providências.

**II** – acompanhar os serviços e atestar seu recebimento definitivo;

**III** – encaminhar à **Secretaria de Administração e Finanças** os documentos que relacionem as importâncias relativas e multas aplicadas à Contratada, bem como os referentes a pagamento.

**IV** - Zelar pelo efetivo cumprimento e execução das obrigações contratuais assumidas e pela qualidade dos produtos fornecidos e/ou dos serviços prestados à **Secretaria Municipal de Obras e Serviços Urbanos**.

**V** - Acompanhar, fiscalizar e atestar as aquisições, a execução dos serviços e/ou obras contratadas, bem como indicar as eventuais glosas das faturas e providenciar, quando for o caso, o recibo ou termo circunstanciado necessário ao recebimento do objeto do contrato e enviar ao Gestor do Contrato no prazo de 2 (dois) dias úteis para o pagamento do preço ajustado, conforme definido no instrumento de contrato.

**VI** - Conferir os dados das faturas antes de atestá-las, promovendo as correções devidas e arquivando cópia junto aos demais documentos pertinentes;

**VII** - Controlar o saldo do empenho em função do valor da fatura, de modo a possibilitar reforço de novos valores ou anulações parciais;

**VIII** - Anotar todas as ocorrências relacionadas com a execução do contrato, informando ao Gestor do Contrato aquelas que dependam de providências, com vistas à regularização das faltas ou defeitos observados;

**IX** - Acompanhar e controlar, quando for o caso, as entregas e o estoque de materiais de reposição, destinados à execução do objeto contratado, principalmente quanto à sua quantidade e qualidade;

**X**- Formalizar, sempre, os entendimentos com a Contratada ou seu Preposto, adotando todas as medidas que permitam compatibilizar as obrigações bilaterais;

**XI** - Manter o controle nominal dos empregados da Contratada vinculados ao contrato, bem como exigir que se apresentem uniformizados, com crachá de identificação e bom comportamento;

**XII** - Avaliar constantemente a qualidade da execução contratual, propondo, sempre que cabível, medidas que visem reduzir gastos e racionalizar o fornecimento e/ou serviços;

**XIII** - Observar rigorosamente os princípios legais e éticos em todos os atos inerentes às suas atribuições, agindo com transparência no desempenho das suas atividades;

**11.3** - O servidor designado Fiscal de Contrato deverá manter cópia dos seguintes documentos, para que possa dirimir dúvidas originárias do cumprimento das obrigações assumidas pela Contratada:

- a) termo contratual;**
- b) todos os aditivos, se existentes;**
- c) edital da licitação;**
- d) especificação técnica, projeto básico ou termo de referência;**
- e) proposta da Contratada;**
- f) relação de faturas recebidas e pagas;**
- g) toda correspondência com a Contratada.**

**11.4** - O Fiscal do Contrato, quando da proximidade do encerramento da vigência contratual deverá consultar a Área Requisitante ou demandante (Secretaria) responsável pela demanda da contratação, sobre seu interesse na continuidade do mesmo, a qual deverá, em tempo hábil, manifestar-se sobre a permanência da necessidade da Administração em manter aquele contrato, bem como de seu interesse na prorrogação da vigência contratual.

**11.4.1** - Após essa manifestação, o Fiscal do Contrato deverá elaborar uma nota técnica informando sobre a qualidade da prestação dos serviços/fornecimento e eventuais ocorrências porventura existentes que será encaminhada à Área de Acompanhamento, unidade da estrutura organizacional da Secretaria, responsável pelo Controle dos Contratos para continuidade nos trâmites, observando-se os prazos consignados no Subitem 12.2 deste contrato.

**11.4.2** - No caso de ser indicada a necessidade de nova licitação para a continuidade do fornecimento/serviços, deverá o Fiscal de Contrato submeter o assunto à autoridade competente da Área Requisitante, para que esta promova a elaboração de novo Projeto Básico ou Termo de

Referência, que deverá ser encaminhado ao Gestor do Contrato com a antecedência mínima necessária à realização da nova contratação.

**11.4.3** - Cumpre também ao Fiscal do Contrato, além da conferência do adequado cumprimento das exigências da prestação das respectivas garantias contratuais, quando for o caso, informar à Secretaria responsável pelos procedimentos licitatórios e contratações, o eventual descumprimento dos compromissos pactuados, que poderá ensejar a aplicação de penalidades.

**11.5** – A ação de Fiscalização não exonera a Contratada de suas responsabilidades contratuais.

## **CLÁUSULA DÉCIMA SEGUNDA – DA GESTÃO DO CONTRATO**

**12.1** – A gestão do presente contrato será realizada por servidor (a) designado (a) pela Secretaria, doravante **Sr. Francisco Tavares Pereira**

**12.2** – Ao Gestor compete, entre outras atribuições:

**a)** Zelar pela observância dos termos constantes do edital, projeto básico ou equivalente, bem como dos contratos ou instrumentos hábeis de substituí-los, e seus eventuais aditamentos, de modo a garantir a qualidade dos produtos fornecidos e o fiel cumprimento das obrigações assumidas pelas partes;

**b)** Coordenar a atividade do Fiscal do Contrato, solicitando-lhe todas as informações que entender necessárias e adotando as devidas providências para as questões que venha a tomar conhecimento;

**c)** Manter registro de todas as ocorrências relacionadas com a execução do objeto contratado, inclusive o controle do saldo contratual;

**d)** Encaminhar para pagamento as faturas ou notas fiscais atestadas pelo Fiscal do Contrato;

**e)** Comunicar e justificar formalmente à unidade demandante quando da necessidade de:

**e.1)** alteração contratual, para melhor adequar seus termos, qualitativa ou quantitativamente, às necessidades do órgão, em especial ao observar que o saldo contratual restante será insuficiente para atender as expectativas de utilização;

**e.2)** rescisão do instrumento de contrato, por perda do objeto ou conveniência da Administração;

**e.3)** abertura de novos procedimentos licitatórios, desde que com antecedência mínima de 7 (sete) meses do término contratual, ou assim que for detectada a necessidade, em decorrência da inadequação ou insuficiência do atual para atender as expectativas do órgão ou em razão da impossibilidade de prorrogação do contrato, inclusive inabilitação da empresa que a impeça de contratar com a Administração;

**f)** Comunicar à unidade de acompanhamento, com a anuência da unidade demandante, e com antecedência mínima de 4 (quatro) meses do término contratual, da necessidade de prorrogação contratual, quando legalmente prevista, apresentando para tanto as devidas justificativas;

**g)** Submeter à unidade de acompanhamento, para as providências cabíveis, pleitos da Contratada referentes a reajustes, repactuações e reequilíbrios econômico-financeiros;

h) Elaborar documento, quando solicitado, acerca da capacidade técnica de fornecedores, executantes de obras e prestadores de serviços e submetê-lo à unidade de acompanhamento com vistas à expedição dos respectivos atestados ou instrumentos correlatos;

i) Notificar formalmente a Contratada quando forem constatados inadimplementos contratuais, para, dentro de um prazo razoável, elaborar manifestação e solução do problema;

j) Submeter os casos de inadimplementos contratuais à unidade de acompanhamento, mediante comunicação de ocorrência, sempre que, depois de notificada, a Contratada não apresentar solução satisfatória dentro do prazo, ou quando a frequência dos registros prejudique a consecução do objeto da contratação;

k) Coordenar pesquisas mercadológicas, a serem executadas pelo Fiscal do Contrato, para verificar a economicidade dos preços praticados e atestar a compatibilidade com os preços de mercado, com vistas a monitorar periodicamente os custos de contratação e apoiar, sempre que solicitado, a unidade de acompanhamento por ocasião das prorrogações contratuais, repactuações, reajustes e reequilíbrios econômico-financeiros;

l) Encaminhar para conhecimento e providências da unidade demandante questões relevantes que, por motivos técnicos ou legais justificáveis, não puder solucionar;

m) Formalizar todo e qualquer entendimento com a Contratada ou o seu preposto, assim como documentar por meio de atas as reuniões realizadas com os mesmos;

n) Possuir obrigatoriamente, conhecimentos sobre o objeto da contratação, para acompanhar a execução de contratos e de outros instrumentos hábeis e promover as medidas necessárias ao alcance do seu objeto e no interesse da Administração; e

**12.2.1** - Havendo novo procedimento licitatório em curso, se houver possibilidade legal de prorrogação e o objeto contratado não puder ter descontinuidade de cobertura contratual, o Gestor do Contrato deverá comunicar interesse na prorrogação, observado o estabelecido na “alínea f”, expressando as eventuais ressalvas assim como a necessidade de previsão de rescisão contratual a qualquer tempo no interesse da Administração.

**12.2.2** - A solicitação de que trata a “alínea k” deste item deverá ser atendida no prazo máximo de 15 (quinze) dias úteis, quando não se tratar do caso previsto no parágrafo seguinte.

**12.2.3** - Sempre que a antecedência mínima estipulada na “alínea f” deste item não puder ser atendida, o Gestor do Contrato deverá justificar o atraso e providenciar a pesquisa mercadológica de que trata a “alínea k”, em tempo hábil, sob pena de responsabilização a quem der causa.

**12.2.4** - Quando a unidade de acompanhamento for notificada da necessidade de prorrogação e receber a pesquisa mercadológica que comprove as condições vantajosas da prorrogação, com antecedência menor que 21 (vinte e um) dias corridos, a contar do término da vigência do contrato, a demanda somente será atendida com autorização prévia e expressa da **Secretaria Municipal de Obras e Serviços Urbanos**.

**12.3** – A ação do gestor não exonera a Contratada de suas responsabilidades contratuais.

## **CLÁUSULA DÉCIMA TERCEIRA – DO RECEBIMENTO DO OBJETO**

**13.1** – Em conformidade com os artigos 73, inciso I, a 76 da Lei nº 8.666/93, mediante recibo, o objeto deste contrato será recebido pela Fiscalização da **Secretaria Municipal de Obras e Serviços Urbanos**:

- a) O recebimento **provisório** dos serviços será promovido pelo **MUNICÍPIO**, através de sua **ASSESSORIA TÉCNICA**, constituída pela **Secretaria Municipal de Obras e Serviços urbanos**, que verificará e atestará o cumprimento de todas as exigências contratuais, emitindo parecer conclusivo, dentro do prazo de 15 (quinze) dias, contados da comunicação, por escrito, da contratada, informando a conclusão dos serviços.
- b) O recebimento definitivo dos serviços será feito após o decurso do prazo de **30 (trinta) dias**, contados da emissão do parecer conclusivo da **ASSESSORIA TÉCNICA**. Durante esse período a contratada terá sob sua responsabilidade, o perfeito funcionamento das instalações por ela construídas. Qualquer falha construtiva ou de funcionamento, deverá ser prontamente reparada pela **CONTRATADA**, estando esta sujeita, ainda, às sanções de que trata a Cláusula Nona do presente contrato.
- c) O termo de recebimento definitivo será registrado na **Secretaria Municipal de Obras e Serviços urbanos**.
- d) O termo de recebimento definitivo dos serviços não isenta a Contratada das responsabilidades cominadas no **art. 618 do Código Civil Brasileiro de 2002**.

#### **CLÁUSULA DÉCIMA QUARTA – DOS RECURSOS FINANCEIROS**

**14.1** – Os recursos financeiros para pagamento das despesas decorrentes do presente Contrato serão provenientes da dotação orçamentária abaixo discriminada:

**Unidade Orçamentária: PREFEITURA MUNICIPAL DE SANTA CRUZ**  
**PROGRAMA ATIVIDADE Nº041.122.0002.2005; 012.361.0014.2025**  
**Elemento de Despesa: 4.4.90.51.00 - OBRAS E INSTALAÇÕES**  
**Fonte: RECURSOS PRÓPRIOS**  
**Nota de Empenho n.º**

#### **CLÁUSULA DÉCIMA QUINTA – DA RESCISÃO CONTRATUAL**

**15.1** – O contrato será rescindido, observada a ampla defesa, mediante devida notificação, sem qualquer espécie de indenização, nos casos previstos nos artigos 77 e 78 da Lei 8.666/93, obedecendo, ainda, ao disposto nos artigos 79 e 80 da mesma Lei.

**15.2** – Havendo possibilidade legal de a rescisão ser solicitada pela Contratada, esta deverá notificar a Contratante, mediante documento protocolizado, devidamente fundamentado e comprovado.

**15.2.1** – A rescisão administrativa será apreciada e precedida de autorização escrita e fundamentada da autoridade competente, devendo a Contratada manter a execução do contrato pelo prazo necessário para a Administração efetuar nova contratação.

**15.3** - Será motivo de rescisão contratual, sem direito à indenização de qualquer espécie, por parte da empresa Contratada, se esta, além do previsto no artigo 78 da Lei 8.666/93:

**15.3.1 - Somente será motivo para rescisão nos casos em que não for apresentado o plano de recuperação judicial aprovado e homologado pelo juízo competente e apresentada certidão emitida pelo juízo de recuperação, que ateste a aptidão econômica e financeira para o certame;**

- a) transferir, parcial ou totalmente, o Contrato a terceiros;
- b) executar trabalhos com imperícia técnica;
- c) requerer recuperação judicial ou extrajudicial;

- d) demonstrar incapacidade técnica, desaparelhamento ou má-fé;
- e) paralisar os serviços;
- f) tiver títulos protestados ou emitir cheques sem a suficiente provisão de fundos, que caracterizem a insolvência.

**15.4** - A forma de rescisão do Contrato, bem como suas consequências, estão elencadas na legislação em vigor que rege este Contrato.

**15.5** – Constitui motivo para a rescisão do presente instrumento, independentemente de Notificação Judicial, o descumprimento por qualquer uma das partes, das cláusulas contratuais e as hipóteses previstas nos arts. 77, 78 e 79 da Lei nº 8.666/93 e alterações, ficando facultado a sua denúncia, desde que a parte denunciante notifique formalmente a outra, com antecedência mínima de 30 (trinta) dias sem prejuízo das sanções legais, inclusive daquelas previstas no art. 87, da Lei supra referida.

**15.6** – As penalidades estabelecidas em Lei, não excluem qualquer outra prevista neste Contrato, nem a responsabilidade da **CONTRATADA** por perdas e danos que causar ao **CONTRATANTE** ou a terceiros, em consequência do inadimplemento das condições contratuais.

#### **CLÁUSULA DÉCIMA SEXTA – DA SEGURANÇA DO TRABALHO**

**16.1** - A **CONTRATADA** se responsabilizará pela adoção de todas as medidas de proteção relativas à segurança e a saúde dos funcionários envolvidos na execução dos serviços de conformidade com as disposições da Constituição Federal, da Consolidação das Leis Trabalhistas em seus Artigos nº 154 a 201, na Lei nº 6.514 de 27 de dezembro de 1977, na portaria nº 3.214 de 08 de julho de 1978 da Secretaria do Trabalho do Ministério do Trabalho e Emprego, no Código de Edificações e Regimentos Sanitários, nas normas contidas em acordo e convenções coletivas de trabalho e recomendações da OIT ratificadas pelo Brasil.

#### **CLÁUSULA DÉCIMA SÉTIMA – DAS DISPOSIÇÕES GERAIS**

**17.1** – As partes contratantes obrigam-se a cumprir e fazer cumprir o presente Contrato em todos os seus termos, cláusulas e condições, por si e seus sucessores.

**17.2** – Para os efeitos de direito valem para este contrato a lei nº 8.666/93 e, alterações posteriores, e demais normas legais que lhe sejam aplicáveis, a proposta de preços apresentada, aplicando-se, ainda, para os casos omissos, os princípios gerais de direito.

**17.3** – Na execução do objeto ora ajustado, a **CONTRATADA** será responsável por: todas as obrigações trabalhistas, tributárias e previdenciárias, seguros, taxas e impostos, acaso envolvidos, especialmente por qualquer vínculo empregatício que venha a se configurar, inclusive indenizações decorrentes de acidente de trabalho.

#### **CLÁUSULA DÉCIMA OITAVA – DO FORO**

**18.1** – Fica eleito o Foro da Comarca de SANTA CRUZ, Estado de Pernambuco, como competente para dirimir toda e qualquer dúvida decorrente deste Contrato, renunciando expressamente a outro qualquer, por mais privilegiado que possa ser.

E, assim, por estarem de acordo **CONTRATANTE** e **CONTRATADA**, assinam este instrumento, na presença das testemunhas, em quatro vias de igual teor e forma.

SANTA CRUZ-PE, \_\_\_\_\_ de \_\_\_\_\_ de 2021.



---

**PREFEITURA MUNICIPAL DE SANTA CRUZ**  
**ELIANE MARIA DA SILVA SOARES**  
**CONTRATANTE**

---

XXXXXXXXXXXXXXXXXX  
**CONTRATADA**

**TESTEMUNHAS:**

---

**CPF/MF nº**

---

**CPF/MF nº**