



FUNDO MUNICIPAL DE SAÚDE DA VITÓRIA DE SANTO ANTÃO - PE
SECRETARIA MUNICIPAL DE SAÚDE

PROCESSO LICITATÓRIO Nº 042/2022
TOMADA DE PREÇO Nº 012/2022

O FUNDO MUNICIPAL DE SAÚDE DA VITÓRIA DE SANTO ANTÃO, com sede à Av. Henrique de Holanda, nº 727, Matriz, Vitória-PE, CEP: 55600-000, inscrito no CNPJ sob o nº 08.916.501/0001-24, através da Comissão Permanente de Licitação, instituída pela Portaria nº. 1391/2021 - GP, de 31/12/2021 Presidente da CPL/FMS, torna público aos interessados, que, **às 09:00 horas do dia 31 de maio de 2022**, ou caso não haja expediente nesta data, no primeiro dia útil subsequente, que realizará a licitação na modalidade TOMADA DE PREÇO, do tipo MENOR PREÇO GLOBAL, sob o Regime de Execução EMPREITADA POR PREÇO UNITÁRIO, para **Contratação de empresa de engenharia para execução da Reforma da Academia da Saúde Lídia Queiroz, localizada na Rua do Sabão, Bairro Lídia Queiroz - Zona Urbana - Vitória de Santo Antão/PE**, em conformidade da Lei nº 8.666, de 21 de julho de 1993, alterada pela Lei nº 8.883, de 08 de junho de 1994, Lei nº 9.648, de 27 de maio de 1998 e Lei nº e Lei nº 12.440, de 07 de Junho de 2011, e com o previsto neste instrumento e seus anexos e demais legislação e normas aplicáveis.

1. DO EDITAL, OBJETO, DATA, HORÁRIO, LOCAL DA LICITAÇÃO E VALOR MÁXIMO ESTIMADO.

1.1. O Edital poderá ser adquirido através do link: <https://vitoriadesantoantao.pe.transparenciamunicipal.online/app/pe/vitoria-de-santo-antao/1/licitacoes> ou do e-mail: cplfmsprefeituradavitoria@gmail.com

1.2. **Contratação de empresa de engenharia para execução da Reforma da Academia da Saúde Lídia Queiroz, localizada na Rua do Sabão, Bairro Lídia Queiroz - Zona Urbana - Vitória de Santo Antão/PE.**

1.3. A licitação realizar-se-á **às 09:00 horas do dia 31 de maio de 2022**, na sala de reuniões da Comissão Permanente de Licitação, à Rua Demócrito Cavalcanti, 144 – Livramento – Vitória de Santo Antão – PE, onde os interessados farão a entrega dos envelopes de PROPOSTA DE PREÇOS e de sua DOCUMENTAÇÃO DE HABILITAÇÃO à Comissão de Licitação, que estará reunida para esta finalidade.

1.4. Coordenação do Processo

Presidente da CPL: Felipe Borba Britto Pessoa
e-mail: cplfmsprefeituradavitoria@gmail.com

Integram o presente edital, os seguintes anexos:

- a) Anexo I – TERMO DE REFERÊNCIA/PROJETO BÁSICO (PDF) E DEMAIS ANEXOS (CD-R);
- b) Anexo II - DECLARAÇÃO DE INEXISTÊNCIA DE FATO SUPERVENIENTE;
- c) Anexo III – DECLARAÇÃO DE CUMPRIMENTO DO DISPOSTO NO INCISO XXXIII DO ART. 7º DA CONSTITUIÇÃO FEDERAL;
- d) Anexo IV – DECLARAÇÃO DE CUMPRIMENTO DAS CONDIÇÕES DE HABILITAÇÃO PARA MICROEMPRESAS E EMPRESAS DE PEQUENO PORTE;
- e) Anexo V - DECLARAÇÃO DE VISTORIA AO LOCAL DE EXECUÇÃO DOS SERVIÇOS E DE CONHECIMENTO DAS CONDIÇÕES NECESSÁRIAS À EXECUÇÃO DO CONTRATO;
- f) Anexo VI – MINUTA DO CONTRATO DE PRESTAÇÃO DE SERVIÇOS.



FUNDO MUNICIPAL DE SAÚDE DA VITÓRIA DE SANTO ANTÃO - PE SECRETARIA MUNICIPAL DE SAÚDE

1.5. No ato do recebimento do Edital, deverá o interessado verificar seu conteúdo, assinando, inclusive, o comprovante de recebimento de todos os documentos de habilitação e proposta de preço, não sendo admitidas reclamações posteriores sobre eventuais omissões.

1.6. A presente **TOMADA DE PREÇO** reger-se-á pela Lei. 8.666, 21 de junho de 1993, atualizada pelas Leis nº 8.883, de 08 de junho de 1994, nº 9.648 de 27.05.98 e nº 9.854, de 27.10.1999 e o presente Edital.

1.7. Tipo de Licitação: **MENOR PREÇO GLOBAL**, sob o Regime de Execução **EMPREITADA POR PREÇO UNITÁRIO**.

1.8. O valor máximo estimado é de: **R\$ 69.404,44 (sessenta e nove mil, quatrocentos e quatro reais e quarenta e quatro centavos)**.

CONDIÇÕES PARA PARTICIPAR DA LICITAÇÃO

2.1. Somente poderão participar da presente licitação, empresas regularmente estabelecidas no País e que sua finalidade e ramo de atuação principal, expressos no ato de sua constituição ou em alterações posteriores, procedidas até a data de publicação do aviso deste Edital, estejam ligados ao objeto desta licitação e que satisfaçam, integralmente, às condições estabelecidas neste Edital.

2.2. Não poderão participar desta licitação:

2.2.1. Empresas cujo objeto social não seja pertinente e compatível com o objeto da licitação;

2.2.2. Empresas ou sociedades estrangeiras que não funcionem no país;

2.2.3. Empresas em dissolução ou em liquidação;

2.2.4. Empresas que tenham recebido a penalidade de suspensão de licitar e contratar com o órgão licitante;

2.2.5. Empresas que estejam proibidas de contratar com a Administração Pública, em razão de sanção restritiva de direito decorrente de infração administrativa ambiental, nos termos do artigo 72, § 8º, inciso V, da Lei nº 9.605, de 1998;

2.2.6. Quaisquer interessados enquadrados nas vedações previstas no artigo 9º da Lei nº 8.666/93.

2.3. Para efeito deste edital entende-se por empresa toda organização societária, com ou sem fins de lucro, que atenda às exigências legais do País.

2.4. Ficarão impedidas de participar as Empresas:

2.4.1. Empresas que, por qualquer motivo, tenham sido declaradas inidôneas por ato do poder público, ou que estejam temporariamente impedidas de participar de licitação e de contratar com a Administração.

3 DA REPRESENTAÇÃO, DO CREDENCIAMENTO.

3.1. No local, data e hora indicadas no preâmbulo deste edital e na presença do Presidente, será realizado o credenciamento do interessado ou de seu representante legal. Para tanto, **OBRIGATORIAMENTE**, será necessária a apresentação dos seguintes documentos:



FUNDO MUNICIPAL DE SAÚDE DA VITÓRIA DE SANTO ANTÃO - PE
SECRETARIA MUNICIPAL DE SAÚDE

- a) Tratando-se de sociedade comercial, ato constitutivo, estatuto ou contrato social em vigor com todas as suas alterações ou ato constitutivo consolidado, devidamente registrado. No caso de sociedades por ações, tais documentos deverão ser acompanhados da Ata de Eleição de seus Administradores;
- b) Tratando-se de sociedades civis, ato constitutivo com todas as suas alterações e sua inscrição, acompanhada de prova da diretoria em exercício;
- c) Tratando-se de empresa ou sociedade estrangeiras decreto de autorização e ato de registro ou autorização para funcionamento expedido pelo órgão competente, quando a atividade assim o exigir;
- d) Tratando-se de empresa individual, o registro comercial;
- e) Procuração particular ou carta de credenciamento, **PREFERENCIALMENTE COM FIRMA RECONHECIDA** em cartório, estabelecendo poderes para representar o licitante, expressamente quanto à formulação de propostas e à prática de todos os demais atos inerentes ao procedimento licitatório, **inclusive o poder de interposição de recursos e desistência expressa aos mesmos**, acompanhado, conforme o caso, de um dos documentos citados nas alíneas “a” a “d” acima, para fins de confirmação de poderes para subscrevê-la, ou ainda cópia de traslado de procuração por instrumento público, na hipótese de representação por meio de prepostos.
- 3.2. – O representante legal e o procurador deverão identificar-se exibindo documento oficial de identificação que contenha foto.
- 3.3. – O representante da licitante presente à sessão deverá entregar ao Presidente da CPL/FMS os documentos de credenciamento juntamente com o respectivo documento de identificação conforme o item 8.2 e, em separado os envelopes “Documentação de Habilitação” e “Proposta Comercial”;
- 3.4. – Os documentos necessários ao credenciamento, os quais farão parte do processo licitatório, poderão ser apresentados em original ou cópia, neste caso, devidamente autenticados por cartório competente ou por servidor desta prefeitura municipal, 24 (vinte e quatro) horas antes do certame, observados sempre os respectivos prazos de validade;
- 3.5. – A cada licitante que participar do certame será permitido somente um representante para se manifestar em nome do representado, desde que autorizado por documento de habilitação legal, vedada à participação de qualquer interessado representando mais de um licitante;
- 3.6. – A não apresentação ou incorreção de qualquer documento de credenciamento, bem assim o não comparecimento do interessado ou de seu representante legal à sessão, não poderão manifestar intenção de interposição de recurso ou praticar demais atos pertinentes ao certame.
- 3.7. - Conforme determinação do Tribunal de Contas do Estado de Pernambuco – TCE-PE será consultada no Portal de Transparência do Governo Federal, através da página www.portadatransparencia.gov.br no link de empresas sancionadas, a regularidade das empresas candidatas a participar do certame.



FUNDO MUNICIPAL DE SAÚDE DA VITÓRIA DE SANTO ANTÃO - PE SECRETARIA MUNICIPAL DE SAÚDE

3.8. – A condição de Microempresa e Empresa de Pequeno Porte, para efeito do tratamento diferenciado previsto na Lei Complementar 123/2006, deverá ser comprovada mediante apresentação da seguinte documentação:

3.8.1. Empresas optantes pelo Sistema Simples de Tributação:

a) comprovante de opção pelo Simples obtido através do site da Secretaria da Receita Federal, <http://www.receita.fazenda.gov.br/PessoaJuridica/simples/simples.htm>;

b) declaração, firmada pelo representante legal da empresa, de não haver nenhum dos impedimentos previstos no § 4º do Artigo 3º da LC 123/06, conforme anexo IV a este edital.

3.9. Os documentos relacionados no subitem 3.8, para efeito de comprovação da condição de Microempresa ou Empresa de Pequeno Porte, poderão ser substituídos pela certidão expedida pela Junta Comercial, nos termos da Instrução Normativa do DNRC nº 103, publicado no D.O do dia 22/05/2007.

4. APRESENTAÇÃO DA DOCUMENTAÇÃO DE HABILITAÇÃO E PROPOSTA DE PREÇOS

4.1. As Pessoas Jurídicas deverão apresentar suas documentações de habilitação e proposta de preços em 2 (dois) envelopes: opacos, distintos e lacrados, contendo na parte externa a descrição, conforme modelos a seguir:

ENVELOPE Nº 01: DOCUMENTOS DE HABILITAÇÃO

Razão social da empresa, endereço, CNPJ e CEP (Dispensado se o envelope for timbrado).

À Comissão Permanente de Licitação do Fundo Municipal de Saúde da Vitória de Santo Antão- PE

PROCESSO LICITATÓRIO Nº ___/2022

TOMADA DE PREÇO Nº ___/2022

Vitória de Santo Antão, ___ de _____ de 2022

ENVELOPE Nº 02: PROPOSTA DE PREÇOS

Razão social da empresa, endereço, CNPJ e CEP (Dispensado se o envelope for timbrado).

À Comissão Permanente de Licitação do Fundo Municipal de Saúde da Vitória de Santo Antão- PE

PROCESSO LICITATÓRIO Nº ___/2022

TOMADA DE PREÇO Nº ___/2022

Vitória de Santo Antão, ___ de _____ de 2022

4.2. Todos os documentos exigidos no ENVELOPE nº 1, poderão ser apresentados em original ou por qualquer processo de cópia, ou ainda, publicação em órgão de imprensa oficial, desde que devidamente



FUNDO MUNICIPAL DE SAÚDE DA VITÓRIA DE SANTO ANTÃO - PE SECRETARIA MUNICIPAL DE SAÚDE

autenticados por tabelião de notas, ou mediante autenticação **pela própria CPL em até 24 (vinte e quatro) horas anteriores à sessão** de abertura dos envelopes de habilitação e classificação, desde que haja disponibilidade de servidor.

4.3. Não serão aceitos documentos apresentados por meio de fitas, discos magnéticos, filmes ou cópia em fac-símile, mesmo autenticadas, admitindo-se fotos, gravuras, desenhos ou gráficos apenas como forma de ilustração da proposta.

4.4. A inversão dos documentos no interior dos envelopes, ou seja, a colação da PROPOSTA DE PREÇOS no envelope dos DOCUMENTOS DE HABILITAÇÃO e vice-versa, **acarretará a exclusão do licitante do certame.**

4.5. Todas as folhas, de cada uma das vias, de cada um dos envelopes deverão conter, a rubrica de quem de direito do licitante e estarem, preferencialmente, numeradas sequencialmente da primeira à última folha, de modo a refletir o seu número exato.

5. DOCUMENTAÇÃO DE HABILITAÇÃO (ENVELOPE Nº 1)

5.1. Os interessados em participarem do certame, devem **obrigatoriamente** apresentar nesta ocasião a seguinte documentação:

5.2. Quanto à Habilitação Jurídica:

a) Tratando-se de sociedade comercial, **ato constitutivo, estatuto ou contrato social** em vigor com todas as suas alterações ou ato constitutivo consolidado, devidamente registrado e cópia de documento com foto dos sócios. No caso de sociedades por ações, tais documentos deverão ser acompanhados da Ata de Eleição de seus Administradores;

b) Tratando-se de sociedades civis, **ato constitutivo** com todas as suas alterações e sua inscrição, acompanhada de prova da diretoria em exercício;

c) Tratando-se de empresa ou sociedade estrangeiras **decreto de autorização e ato de registro ou autorização para funcionamento expedido pelo órgão competente**, quando a atividade assim o exigir;

d) Tratando-se de empresa individual, o **registro comercial**;

5.3. Quanto à Regularidade Fiscal:

a) Prova de inscrição no Cadastro Nacional de Pessoas Jurídicas - **CNPJ**;

b) **Prova de inscrição no cadastro de contribuintes municipal**, relativo ao domicílio ou sede da licitante, pertinente ao seu ramo de atividade e compatível com o objeto contratual;

c) Certificado atualizado de Regularidade do Fundo de Garantia por Tempo de Serviço – **FGTS**;

d) Certidão de Regularidade Fiscal para com a **Fazenda Municipal e Estadual**, do domicílio ou sede da licitante, ou outro equivalente, na forma da lei;



FUNDO MUNICIPAL DE SAÚDE DA VITÓRIA DE SANTO ANTÃO - PE SECRETARIA MUNICIPAL DE SAÚDE

e) **Prova de inexistência de débitos inadimplidos perante a Justiça do Trabalho**, mediante a apresentação de certidão negativa, nos termos do Título VII – A da Consolidação das Leis do Trabalho, aprovada pelo Decreto-Lei nº 5.452, de 1º de maio de 1943 - **CNDT**;

f) **Certidão Negativa** de Débitos Relativos aos Tributos Federais e à Dívida Ativa da União – **CND RFB/PGFN/INSS**. *A empresa que possuir a Certidão Específica Previdenciária e a Certidão Conjunta PGFN/RFB, dentro do período de validade nelas indicados, poderá apresentá-las conjuntamente. Entretanto, se possuir apenas uma das certidões ainda no prazo de validade, terá que emitir a certidão que entrou em vigência em 03 de novembro de 2014 e abrange todos os créditos tributários federais administrados pela RFB e PGFN).*

g) As microempresas e empresas de pequeno porte deverão apresentar toda a documentação exigida para efeito de comprovação de regularidade fiscal e trabalhista, mesmo que esta apresente alguma restrição.

g.1.) Havendo alguma restrição na comprovação da regularidade fiscal e trabalhista, será assegurado, às MICROEMPRESAS OU EMPRESAS DE PEQUENO PORTE, o prazo de 05 (cinco) dias úteis, cujo termo inicial corresponderá ao momento em que o proponente for declarado o vencedor, prorrogáveis por igual período, a critério da Administração Pública, para a regularização da documentação, pagamento ou parcelamento do débito, e emissão de eventuais certidões negativas ou positivas, com efeito de certidão negativa.

g.2.) A não-regularização da documentação, no prazo previsto no subitem anterior, implicará decadência do direito à contratação, sem prejuízo das sanções previstas no art. 81 da Lei no 8.666, de 21 de junho de 1993, sendo facultado à Administração convocar os licitantes remanescentes, na ordem de classificação, para a assinatura do contrato, ou revogar a licitação.

h) Será considerada como válida pelo prazo de 90 (noventa) dias, contado da data da respectiva emissão, a certidão que não apresentar prazo de validade, exceto se houver previsão de prazo diverso estabelecido em lei ou por dispositivo do órgão emissor do documento, devendo a licitante apresentar juntamente com a certidão a cópia da referida legislação ou dispositivo.

i) A falta de veracidade de qualquer das informações prestadas pela licitante implicará no indeferimento de sua habilitação, independentemente das sanções cabíveis.

j) A documentação para habilitação deverá ser apresentada, preferencialmente, na ordem indicada por este Edital.

5.4. Quanto à Qualificação Econômica Financeira:

a) **Certidão Negativa de Falência, Concordata, Recuperação Judicial** expedida pelo distribuidor ou distribuidores (caso exista mais de um) da sede da pessoa jurídica, dentro de um prazo máximo de 90 (noventa) dias anteriores à sessão pública, **INCLUSIVE, Processos Eletrônicos (PJ-e) com prazo de validade constante** no documento (Está certidão somente é exigível quando a certidão negativa de Falência, Recuperação Judicial ou Extrajudicial do Estado da sede da licitante contiver a ressalva expressa de que não abrange os processos judiciais eletrônicos). No caso de empresas em recuperação judicial que já tenham dito



FUNDO MUNICIPAL DE SAÚDE DA VITÓRIA DE SANTO ANTÃO - PE SECRETARIA MUNICIPAL DE SAÚDE

plano de recuperação homologado em juízo, certidão emitida pela instância judicial competente que certifique que a licitante está apta econômica e financeiramente a participar do procedimento licitatório.

b) Comprovação de Garantia de Proposta no valor equivalente a 1% (um por cento) do valor estimado, até a data da sessão inaugural para entrega e abertura da documentação, em qualquer das modalidades de garantia prevista na Lei nº 8.666/93 e alterações (Caução em Dinheiro, Seguro – Garantia, ou Fiança Bancária). A garantia de proposta deverá ser apresentada dentro do envelope de habilitação, não sendo necessário a protocolização antecipada junto a CPL/FMS.

b.1) Caso a licitante opte pela caução em dinheiro, deverá ser depositada na **Conta Corrente 624027-8 – Agência 0626, Banco: CEF, Op. 006, CNPJ nº 08.916.501/0001-24**, do FUNDO MUNICIPAL DE SAÚDE;

b.2) O valor estimado da contratação referente a esta licitação é de **R\$ 69.404,44 (sessenta e nove mil, quatrocentos e quatro reais e quarenta e quatro centavos)**, já incluídos todos custos incidentes;

b.3) A Garantia deverá ter prazo de validade de 90 (noventa) dias, a contar da data da Sessão de abertura dos envelopes, devendo ser prorrogada no caso de o Município solicitar e a licitante anuir;

b.4) A licitante perderá o direito à devolução da Garantia de Proposta se desistir da proposta após a fase de habilitação ou, caso vencedora, se negar a assinar o contrato durante o prazo de validade da garantia;

b.5) As Garantias das Propostas das empresas classificadas e não vencedoras, somente serão devolvidas após a assinatura do contrato objeto desta licitação com a empresa vencedora, mediante requerimento dos interessados.

b.6) Em caso do licitante optar pela caução em títulos da dívida pública, deverá este, ter sido emitido sob a forma escritural, mediante registro em sistema centralizado de liquidação e de custódia autorizado pelo Banco Central do Brasil e avaliados pelos seus valores econômicos, conforme definidos pelo Ministério da Fazenda.

5.5. Quanto à Qualificação Técnica:

5.5.1. Apresentar comprovação de regularidade da empresa junto ao respectivo Conselho Profissional (CREA e/ou CAU, conforme o caso), através de Certidão de Registro e Quitação de Pessoa Jurídica - CRQ, dentro da validade, na forma da Lei Federal nº 5.194/66 e da Lei Federal nº 12.378/2010, com habilitação nos ramos de Engenharia Civil, bem como da legislação em vigor.

5.5.2. Apresentar comprovação de regularidade do(s) responsável(is) técnico(s) da empresa junto aos respectivos Conselhos Profissionais (CREA e/ou CAU, conforme o caso), através de **Certidão de Registro e Quitação de Pessoa Física**, dentro da validade, na forma da Lei Federal nº 5.194/66 e da Lei Federal nº 12.378/2010, com habilitação nos ramos de Engenharia Civil, bem como da legislação em vigor.



FUNDO MUNICIPAL DE SAÚDE DA VITÓRIA DE SANTO ANTÃO - PE
SECRETARIA MUNICIPAL DE SAÚDE

5.5.3. Comprovação de **qualificação técnica profissional**: a empresa licitante deverá comprovar que possui no seu quadro técnico permanente na data prevista para entrega da proposta, profissional(is) de nível superior detentor(es) de atestado(s) de capacidade técnica na execução de obra ou serviço de características semelhantes ao Objeto do presente certame, através de atestado(s) fornecido(s) por pessoa(s) jurídica(s) de direito público ou privado, devidamente registrados(s) pelo CREA – Conselho Regional de Engenharia e Agronomia e/ou CAU – Conselho de Arquitetura e Urbanismo, conforme o caso, referente obra similar, incluindo obrigatoriamente os seguintes serviços planilhados no orçamento-base, apresentados na(s) Certidões de Acervo Técnico - C.A.T.'s, relativas às parcelas de maior relevância e valor significativo indicadas abaixo:

i.	Contrapiso em argamassa (cimento e areia);
ii	Pintura acrílica em paredes e/ou teto;
iii	Cobertura com telha ondulada de fibrocimento e = 6 mm;

5.5.4 Considera-se integrante do quadro permanente da empresa:

I - profissionais que tenham vínculo empregatício demonstrado através de ficha funcional ou CTPS devidamente assinada;

II - sócio/sócio com a licitante relacionados no Contrato Social;

III - profissionais vinculados mediante contrato de prestação de serviços, celebrado de acordo com a legislação civil;

IV – profissionais relacionados na de Certidão de Registro e Quitação de Pessoa Jurídica – CRQ – da empresa, vigente na data prevista para entrega dos documentos.

5.5.5. A empresa licitante deverá apresentar relação do pessoal técnico, das instalações e do aparelhamento adequados e disponíveis para a realização do objeto da licitação, bem como da qualificação de cada membro da equipe técnica que se responsabilizará pelos trabalhos.

5.5.6 A empresa deverá apresentar Declaração de disponibilidade imediata dos equipamentos, das máquinas e do pessoal técnico necessário à execução do objeto licitado, caso reste vencedora do certame.



FUNDO MUNICIPAL DE SAÚDE DA VITÓRIA DE SANTO ANTÃO - PE SECRETARIA MUNICIPAL DE SAÚDE

5.5.7. A empresa licitante deverá apresentar Declaração de que o licitante tomou conhecimento de todas as informações e das condições locais para o cumprimento das obrigações do objeto da licitação.

5.6. Visita Técnica: a empresa licitante deverá apresentar Atestado de visita fornecido pela Secretária de Infraestrutura ou por pessoa por ela indicada, de que a licitante visitou o local para execução do objeto desta licitação, antes da data da entrega dos envelopes contendo os documentos de habilitação e proposta de preços, prevista no preâmbulo deste Edital, sendo, portanto, a data limite para realização da visita, até o dia anterior a abertura do certame licitatório, ou, alternativamente, Declaração de pleno conhecimento das condições do local, conforme descrito no termo de referência.

5.6.1 As visitas poderão ser agendadas diariamente, das 08:00 às 13:00 horas na Secretaria de Infraestrutura, o agendamento poderá ser feito até um dia útil antes a data limite para a visita, observando-se que, a visita poderá ser feita até a data prevista neste subitem, o agendamento prévio solicitado pode ser realizado diretamente na Secretaria de Infraestrutura, localizada à Rua Dr. Demócrito Cavalcante, nº 144, Livramento, Vitória de Santo Antão-PE;

5.6.2 Caso a licitante não queira realizar a visita, deverá apresentar declaração assinada por um responsável técnico, sob as penalidades da lei, de que tem pleno conhecimento das condições e peculiaridades inerentes à natureza e do escopo dos serviços, bem como das exigências ambientais, assumindo total responsabilidade por esse fato, e que não utilizará deste para quaisquer questionamentos futuros que ensejem avenças técnicas ou financeiras com o Município da Vitória de Santo Antão-PE, sendo essa declaração aceitável para substituição ao atestado de visita.

5.7. Não será aceito qualquer protocolo de entrega ou de solicitação de documentos em substituição aos documentos relacionados neste Edital.

5.8. Relatório Diário de Obra

5.8.1 A CONTRATADA deverá manter no Canteiro de Obra, desde o início dos serviços, um Diário de Obra (ou Livro de Ocorrências), onde deverão ser observados todos os eventos ocorridos durante a execução dos serviços e entregue com cópias a Secretaria de Infraestrutura para atesto periodicamente.

5.8.2 Serão obrigatoriamente registrados no Diário de Obra pela CONTRATADA:

- As condições meteorológicas prejudiciais ao andamento dos trabalhos;
- As falhas nos serviços de terceiros não sujeitos a sua ingerência;



FUNDO MUNICIPAL DE SAÚDE DA VITÓRIA DE SANTO ANTÃO - PE SECRETARIA MUNICIPAL DE SAÚDE

- As consultas à FISCALIZAÇÃO;
- As datas início e conclusão de etapas caracterizadas de acordo com o cronograma aprovado;
- Os acidentes ocorridos no decurso dos trabalhos;
- As respostas às interpelações da FISCALIZAÇÃO e outros fatos que, a juízo da CONTRATADA, devam ser objeto de registro.

Serão obrigatoriamente registrados no Diário de Obra pela FISCALIZAÇÃO:

- Observações cabíveis a propósito dos lançamentos da CONTRATADA no Diário de Obra;
- Observações sobre o andamento da obra ou serviço, tendo em vista os Projetos, Especificações, Prazos e Cronograma;
- Soluções às consultas lançadas ou formuladas pela CONTRATADA;
- Restrições que lhe parecem cabíveis a respeito do andamento dos trabalhos ou do desempenho da CONTRATADA, seus prepostos e sua equipe;
- Determinação de providências para o cumprimento do Projeto e Especificações e outros fatos que, a juízo da FISCALIZAÇÃO, devam ser objeto de registro.

5.9 Projeto

5.9.1 As especificações e os desenhos de cada Projeto deverão ser examinados com o máximo de cuidado pela CONTRATADA.

5.9.2 As eventuais dúvidas poderão ser esclarecidas junto à Secretaria de Infraestrutura.

5.10. Anexos:

a) Declaração de disponibilidade imediata dos equipamentos, máquinas e pessoal técnico necessário à execução do objeto licitado;

- Tem pleno e integral conhecimento de todo o objeto a ser executado;
- Foi prévio e plenamente informado sobre todos os aspectos indispensáveis à execução do objeto deste Certame Licitatório, tendo inclusive recebido todos os documentos pertinentes;
- Dispõe de toda a infraestrutura necessária, adequada e indispensável à execução integral do serviço, objeto da presente licitação, bem como de pessoal técnico, devidamente apto, treinado e qualificado para o cumprimento integral de todas as obrigações pertinentes à contratação;



FUNDO MUNICIPAL DE SAÚDE DA VITÓRIA DE SANTO ANTÃO - PE SECRETARIA MUNICIPAL DE SAÚDE

- Não existem fatos impeditivos quanto à sua habilitação, participação e contratação com este ENTE PÚBLICO ou com quaisquer outros órgãos/entidades da Administração Pública, comprometendo-se a se manter nessa mesma condição até o término da presente contratação;
- Desconhece, sob as penas da Lei e até a presente data, da existência de fato ou motivo superveniente quanto a sua habilitação no presente certame;
- Aceita, nas mesmas condições de sua proposta, os acréscimos e/ou supressões, permitidos em lei, dos quantitativos que porventura se fizerem necessários, a exclusivo critério do ENTE PÚBLICO.

b) Declaração de que apresentará no prazo máximo de 05 (cinco) dias após a assinatura do contrato, a ART quitada referente à execução dos serviços;

c) Declaração de Cumprimento do disposto no inciso XXXIII do art. 7º da Constituição Federal (Art. 27, inciso V, da Lei nº 8.666/93), conforme modelo constante do ANEXO III.

d) Declaração de Inexistência de fato impeditivo para licitar, firmada pelo próprio licitante ou representante legal, conforme modelo constante do ANEXO II.

5.11. Constituem motivos para inabilitação do licitante:

a) A não apresentação da documentação exigida para habilitação e que não possa ser sanada durante a sessão.

b) A apresentação de documentos com prazo de validade vencido e que não possa ser sanada durante a sessão.

c) A substituição dos documentos exigidos para habilitação por protocolos de requerimento de certidão.

d) A mesclagem de documentos de estabelecimentos diversos (matriz e filial), com exceção do previsto na legislação vigente.

6. PROPOSTA DE PREÇO (ENVELOPE Nº 2)

6.1. A proposta de preços deverá ser apresentada de acordo com o presente edital e demais anexos, contendo nome, razão social, endereço da empresa e número do Cadastro Nacional de Pessoas Jurídicas – CNPJ do Ministério da Fazenda, em 01 (uma) via impressa e 01 (uma) em formato digital em mídia CD-ROM, de forma clara, sem emendas, rasuras ou entrelinhas, assinadas em todas as folhas, pelo(s) representante(s) legal (ais) da empresa ou procurador com a identificação, devidamente munido de instrumento de mandato que lhe confira poderes para tal, contendo indicações dos respectivos preços unitários e preço total, em algarismos e por extenso.

6.2. Tratando-se ainda da proposta de preços, as planilhas, Preços Unitários e o Cronograma Físico-Financeiro, deverão estar assinados pelo responsável técnico da empresa, com a devida identificação, nos termos do art. 14 da Lei Federal nº 5.194/66.



FUNDO MUNICIPAL DE SAÚDE DA VITÓRIA DE SANTO ANTÃO - PE
SECRETARIA MUNICIPAL DE SAÚDE

6.3. A proposta de preços deverá ser elaborada tendo como base as condições estabelecidas no presente Edital, Projeto Básico e demais anexo, devendo apresentar as seguintes indicações:

6.3.1. Orçamento detalhado, expresso em moeda corrente nacional (REAIS) e assinado por engenheiro ou profissional legalmente habilitado (mencionando o número do CREA), com a indicação dos respectivos preços unitários e total, em algarismos, obedecendo à sequência estabelecida pela planilha orçamentária anexa ao presente edital, devendo as especificações, unidades e quantidades dos serviços estarem rigorosamente idênticas às constantes daquelas planilhas, o qual será exigido somente após a empresa ser declarada vencedora.

6.3.2. Deverão estar incluídos nos preços unitários todos os custos com materiais, equipamentos, inclusive transportes, carga e descarga, vigilância, mão de obra com seus respectivos encargos de natureza social, trabalhista e previdenciária, fiscal e parafiscal, tributos, BDI (Bonificação e Despesas Indiretas) e quaisquer outros encargos que incidam sobre a obra e serviços a serem executados, até a entrega final da obra;

6.3.3. Preço total da proposta deverá estar consignado em algarismos arábicos e por extenso, entendido preço total como sendo o somatório de todos os preços parciais, resultado do produto dos preços unitários propostos, multiplicados pelos quantitativos constantes das planilhas orçamentárias elaboradas pela Secretaria solicitante. Em havendo erro de cálculo ou divergência entre os valores, prevalecerão os preços unitários e o resultado do somatório, após as correções realizadas pela Comissão de Licitação.

6.3.4. Prazos de validade da proposta de 90 (noventa) dias e o de execução dos serviços.

a) Na ausência destas indicações prevalecerão os prazos estabelecidos neste edital.

b) Em circunstâncias excepcionais, a Entidade de Licitação poderá solicitar a prorrogação do prazo de validade das propostas, por escrito, não sendo admitida a introdução de quaisquer modificações na proposta;

6.3.5. Cronograma físico-financeiro de desenvolvimento dos serviços, dentro dos prazos fixados para as realizações das mesmas, indicando os valores e prazos parciais e totais, em reais e percentuais, para cada item, devidamente assinado por técnico legalmente habilitado (mencionando o número do CREA).

6.3.6. Banco, agência e o número de sua conta corrente para efeito de pagamento.

6.3.7. Declaração expressa da licitante que será de sua inteira responsabilidade o recolhimento de todos os impostos, taxas, encargos sociais, previdenciários, trabalhistas, securitários, além de todas e quaisquer despesas diretas e ou indiretas que se fizerem necessárias à execução do objeto do contrato;

6.3.8. Composição Detalhada do BDI e Encargos Sociais incidentes na proposta e Composição de Custo de Todos os itens da planilha.

6.3.8.1. Composição de custos de todos os itens das planilhas orçamentárias, evidenciando de forma clara e detalhada o consumo e o preço de todos os insumos (materiais e mão de obra) utilizados para compor o preço final de cada item ofertado.



FUNDO MUNICIPAL DE SAÚDE DA VITÓRIA DE SANTO ANTÃO - PE SECRETARIA MUNICIPAL DE SAÚDE

6.3.8.2. Composição Analítica do BDI (Bonificação e Despesas Indiretas), discriminando todos os custos indiretos, incluindo despesas indiretas administrativas, administração central, tributos, seguros, imprevistos, despesas financeiras e lucro (ou benefícios).

6.3.8.3. Composição detalhada dos Encargos Sociais, compatíveis com a proposta apresentada.

6.3.9. A Licitante deverá apresentar a composição unitária dos preços da Planilha de Orçamento Básico;

6.4. Em caso de divergência entre os preços unitários e o preço total, prevalecerão sempre os primeiros e o resultado do somatório, após as correções realizadas pela Comissão de Licitação.

6.5. Em caso de divergência entre os valores expressos por extenso e os valores expressos numericamente, prevalecerão àqueles expressos por extenso.

6.6. A inobservância da disposição contida nos subitens anteriores ensejará a desclassificação da proposta.

6.7. Os preços ofertados serão considerados fixos e irrevogáveis.

6.8. A apresentação da Proposta implicará plena aceitação por parte da licitante, das condições estabelecidas neste edital.

6.9. De acordo com o § 3º do Art. 43 da Lei 8.666, a Comissão poderá proceder, em qualquer fase da licitação, diligência para verificar o funcionamento e compatibilidade da solução oferecida com os requisitos especificados nos Anexo I – Termo de Referência/Projeto Básico deste Edital.

6.10. A soma dos elementos constantes da planilha de custo da licitante será o preço total da proposta, podendo a execução do contrato variar, de acordo com as medições que serão realizadas pelo Município da Vitória de Santo Antão- PE, durante o desenvolvimento do serviço, obedecido o limite estabelecido no § 1º do art. 65 da Lei 8.666/93 e mais normas legais pertinentes.

6.11. Na(s) proposta(s) não poderão ser incluídas parcelas que indiquem pagamentos antecipados de quaisquer etapas ou serviços.

6.12. Em caso de divergências entre os preços unitários e o preço total, prevalecerão sempre os primeiros corrigindo-se os valores finais.

6.13. Os preços finais unitários e totais propostos pelos licitantes não poderão ultrapassar os preços unitários e totais estimados pela Administração, sob pena de desclassificação da proposta.

6.14. Serão desclassificadas as propostas que não atenderem às exigências deste Edital, apresentarem preços inexequíveis na forma da Lei nº 8.666/93, ou contiverem irregularidades insanáveis.

7. ABERTURA E JULGAMENTO DOS DOCUMENTOS DE HABILITAÇÃO:

7.1. No local, dia e hora definidos no subitem 1.3, a Comissão de Licitação, após recebidos os ENVELOPES nº 1 e 2 dos representantes dos licitantes, procederá a abertura do **ENVELOPE nº 1**, contendo os



FUNDO MUNICIPAL DE SAÚDE DA VITÓRIA DE SANTO ANTÃO - PE SECRETARIA MUNICIPAL DE SAÚDE

DOCUMENTOS DE HABILITAÇÃO, os quais serão rubricados e analisados pelos representantes dos licitantes presentes e, também analisados e rubricados pelos membros da Comissão de Licitação, lavrando-se a respectiva ata, após o que comunicará os licitantes, o resultado da habilitação. Havendo plena e expressa concordância por todos os licitantes da decisão proferida, inclusive com desistência de interposição de recurso, as quais serão registradas em ata, a licitação terá prosseguimento com a abertura do **ENVELOPE Nº 2**, cujos documentos serão rubricados pelos representantes dos licitantes presentes, e também, pelos membros da Comissão de Licitação.

7.2. Na hipótese de interposição de recurso na fase de habilitação, manter-se-ão inviolados os ENVELOPES Nº 2, também rubricados em seus lacres, e sob guarda da Comissão de Licitação. O Presidente da Comissão de Licitação convocará nova sessão pública para anunciar a decisão dada ao mesmo e nesta mesma sessão, abrirá a **PROPOSTA DE PREÇOS** dos licitantes habilitadas.

7.3. Será inabilitado o licitante que deixar de apresentar qualquer um dos documentos relacionados no item 5 ou apresentá-los em desacordo com as exigências do presente edital.

7.4. O ENVELOPE Nº 2, devidamente lacrado e rubricado, contendo a **PROPOSTA DE PREÇOS** do licitante inabilitado, ser-lhe-ão devolvido nas sessões de que tratam os subitens 8.1 e 8.2. Caso não seja procurado pelo interessado, após 20 (vinte) dias da homologação do processo, serão destruídos.

8. ABERTURA E AVALIAÇÃO DAS PROPOSTAS DE PREÇOS:

8.1. Em respeito ao disposto no item 7, data, hora e local informados no documento para o anúncio do resultado da habilitação, a Comissão de Licitação em continuidade aos trabalhos, abrirá o ENVELOPE Nº 2 da licitação habilitada e rubricada pelos representantes dos licitantes presentes pela Comissão de Licitação.

8.2. A Comissão de Licitação apreciará a **PROPOSTA DE PREÇO** do licitante habilitado, desclassificado aquele que:

8.2.1. Apresentar preços ou quaisquer condições baseadas em cotações de outro licitante, ainda quaisquer ofertas de vantagens não previstas neste Edital;

8.2.2. Apresentar proposta em desacordo com o presente Edital;

8.3. Os erros de soma e/ou multiplicação, eventualmente configurados na **PROPOSTA DE PREÇO** das licitantes, serão corrigidos pela Comissão de Licitação;

8.4. Havendo divergência entre o preço expresso em algarismo e por extenso, prevalecerá este último;

9. JULGAMENTO DAS PROPOSTAS DE PREÇOS:

9.1. Observando o disposto no subitem 8.2, a Comissão de Licitação classificará as propostas pela **Ordem de Menor Preço Global**, respeitados os valores máximos admitidos, e comunicará formalmente a sua decisão aos licitantes.

9.2. Havendo empate entre duas ou mais proposta, obedecido o disposto no art. 3º § 2º da Lei 8.666/93, a escolha do vencedor será feita através de sorteio, em ato público e local a serem definidos pela Comissão de Licitação, conforme disposição do Art. 45 § 2º da Lei 8.666/93.

9.3. Serão desclassificadas:



FUNDO MUNICIPAL DE SAÚDE DA VITÓRIA DE SANTO ANTÃO - PE
SECRETARIA MUNICIPAL DE SAÚDE

a) As propostas cuja inexequibilidade for manifesta, na forma do art. 48 da Lei nº 8.666/93, a Comissão Permanente de Licitação, antes de desclassificar qualquer proposta por preço manifestamente inexequível, intimará o proponente para que apresente, no prazo de 03 (três) dias úteis contados da data de recebimento da intimação, a composição de custos e promoverá diligência, mediante verificação da compatibilidade do preço proposto com os de mercado.

b) As propostas que não satisfaçam às exigências do Edital ou que apresentem valores unitários superiores aos constantes nas planilhas orçamentárias de referência ou valor global superior ao orçamento básico, qual seja: **R\$ 69.404,44 (sessenta e nove mil, quatrocentos e quatro reais e quarenta e quatro centavos)**.

9.4. Consideram-se manifestamente inexequíveis as propostas cujos valores sejam inferiores a 70% (setenta por cento) do menor dos seguintes valores:

a) média aritmética dos valores das propostas superiores a 50% (cinquenta por cento) do valor estimado pela Entidade de Licitação;

OU

b) valor estimado pela Entidade de Licitação

9.5. Das Licitantes classificadas na forma do subitem anterior cujo valor global da proposta for inferior a 80% (oitenta por cento) do menor valor a que se referem as alíneas (a) e (b) do subitem anterior, será exigida, para a assinatura do contrato, prestação de garantia adicional, dentre as modalidades previstas neste instrumento convocatório igual à diferença entre o valor resultante do subitem 9.4 e o valor da correspondente proposta.

9.6. Em caso de apresentação de propostas com valores unitários diferentes para itens manifestamente idênticos, a Comissão automaticamente promoverá a correção aplicando o menor preço unitário ofertado nesses itens, desconsiderando os outros valores propostos e adequando o valor global proposto.

9.7. Sempre que julgar necessário, a Comissão de Licitação solicitará parecer técnico e/ou jurídico sobre as propostas apresentadas, como também poderá promover diligências.

9.8. Quando todas as licitantes forem inabilitadas ou todas as propostas forem desclassificadas, a Administração poderá fixar às licitantes o prazo de 08 (oito) dias úteis para a apresentação de nova documentação ou de outras propostas escoimadas das causas referidas nestes subitens.

9.9. Entenda-se como empatadas também as propostas que tenham sido apresentadas por MICROEMPRESAS ou EMPRESAS DE PEQUENO PORTE, que sejam iguais ou até 10% (dez por cento) superiores à melhor proposta, desde que esta tenha sido apresentada por empresa não enquadrada na situação disposta no art. 3º da LC 123/06.

9.10. No caso de empate, nas condições previstas no item acima, entre duas ou mais propostas, proceder-se-á da seguinte forma:

a) A MICROEMPRESAS ou EMPRESAS DE PEQUENO PORTE mais bem classificada poderá apresentar proposta de preço inferior àquela considerada vencedora do certame;

b) No caso de igualdade de preços, para fins do disposto no subitem anterior, será realizado sorteio entre elas para que se identifique aquela que primeiro poderá apresentar melhor oferta;



FUNDO MUNICIPAL DE SAÚDE DA VITÓRIA DE SANTO ANTÃO - PE
SECRETARIA MUNICIPAL DE SAÚDE

- c) Não ocorrendo o exercício do direito previsto na letra “a”, serão convocadas as remanescentes que porventura se enquadrarem na mesma situação, na ordem classificatória, para o exercício do mesmo direito;
- d) Na hipótese da não-contratação nos termos previstos no caput deste artigo, o objeto licitado será adjudicado em favor da proposta originalmente vencedora do certame.
- e) O disposto neste item somente se aplicará quando a melhor oferta inicial não tiver sido apresentada por microempresa ou empresa de pequeno porte.

9.11. Decairá o direito aos benefícios outorgados às ME e/ou EPP previstos no item anterior, especificamente no que toca à apresentação de nova proposta em caso de empate ficto:

a) Caso a ME ou EPP melhor classificada não estiver representada na sessão, a Comissão de Licitação suspenderá o certame, procedendo com a intimação da licitante enquadrada na hipótese prevista neste item, tendo a mesma o prazo de 24 (vinte e quatro) horas a contar do recebimento da comunicação por parte da Comissão para, querendo, apresentar nova proposta, observando as formalidades impostas no item 6 deste edital, sob pena de preclusão.

a.1) O mesmo procedimento será observado quando o resultado do julgamento da fase de classificação for divulgado através de publicação na imprensa oficial. Neste caso a convocação da licitante beneficiária será promovida após o transcurso da fase de recurso.

b) Quando a ME ou EPP melhor classificada estiver representada na sessão de julgamento das propostas financeiras, a Comissão indagará ao representante da empresa sobre o interesse de apresentar, verbalmente, nova proposta naquele ato. Em caso de inércia, restará decaído o direito ao benefício.

b.1) A licitante que ofertar a nova proposta na sessão terá o prazo de 24 (vinte e quatro) horas a contar da lavratura da ata para apresentar sua nova proposta escrita, observando as formalidades dispostas no item 6 deste Edital.

b.2) Caso a licitante não apresente a nova proposta por escrito restará precluso seu direito ao benefício do empate ficto, devendo a Comissão de Licitação observar os procedimentos do item 9.10. “c” sem prejuízo da aplicação das penalidades cabíveis.

9.12. Não serão tomadas em consideração quaisquer vantagens não previstas neste Edital, nem aquelas que ofereçam redução sobre a de menor preço, porventura constantes nas propostas de preços.

9.13. Não se admitirá proposta, sob pena de desclassificação, que apresente preços totais ou unitários simbólicos, irrisórios ou de valor zero, incompatíveis com os preços dos insumos e salários de mercado, acrescidos dos respectivos encargos, exceto quando se referirem a materiais e instalações de propriedade do próprio licitante, para os quais ele renuncie a parcela ou à totalidade da remuneração.

9.14. A Comissão de Licitação justificará a classificação para efeito de homologação e adjudicação pela Secretária da Pasta, dentro dos critérios e normas definidos neste Edital, emitindo seu parecer final, com todos os esclarecimentos pertinentes.

9.15. A Comissão será auxiliada, no julgamento das propostas por técnico indicado pela Secretaria solicitante.



FUNDO MUNICIPAL DE SAÚDE DA VITÓRIA DE SANTO ANTÃO - PE SECRETARIA MUNICIPAL DE SAÚDE

9.16. A Comissão de Licitação submeterá o processo à autoridade competente para fins de homologação e adjudicação de seu objeto, podendo, nos termos da Lei, revogar ou anular a licitação para prevalecer o interesse público.

10. IMPUGNAÇÃO, RECURSO E PEDIDO DE ESCLARECIMENTO:

10.1. A impugnação quanto ao Edital seus anexos, realizada pela empresa licitante, deverá ser suscitada, por escrito, e dirigido à autoridade que assinou o Edital, **até 05 (cinco) dias úteis anteriores à data que trata o subitem 1.3**, de acordo com art. 41 § 2º da Lei Federal nº 8.666/93.

10.2. O licitante, após informado das decisões da Comissão de Licitação, no tocante a **HABILITAÇÃO e PROPOSTA DE PREÇOS**, e se delas discordar terá o prazo de 05 (cinco) dias úteis para interpor recurso, contado da intimação do ato, consoante disposição do art. 109 da Lei nº 8.666/93.

10.3. Das decisões da Comissão de Licitação caberá recurso, na forma estabelecida no artigo 109 da Lei nº 8.666/93, interposto o recurso, no subitem 10.2 dele se dará ciência aos demais licitantes, que poderão impugná-lo no prazo de 05 (cinco) dias úteis.

10.4. O recurso referente à fase de habilitação ou da classificação da proposta de preço terá efeito suspensivo.

10.5. O recurso interposto fora do prazo não será conhecido.

10.6. Qualquer cidadão que desejar esclarecimentos, providências ou impugnação do texto editalício deverão fazê-lo por escrito, **até o 5º dia útil** anterior à data prevista para a entrega dos envelopes, no horário de funcionamento da Comissão de Licitação, devendo a Administração ***julgar e responder à impugnação em até 3 (três) dias úteis***, sem prejuízo da faculdade prevista no § 1º do art. 113.

10.6.1. Qualquer pedido de esclarecimento em relação a eventuais dúvidas no texto do presente Edital e/ou seus Anexos, deverá ser encaminhado, por escrito, ao Presidente da Comissão de Licitação.

10.8. Na contagem dos prazos estabelecido no item 10, excluir-se-á o dia de início e incluir-se-á o do vencimento.

11. PRAZOS

11.1. O prazo de validade da proposta não poderá ser inferior a 90 (noventa) dias corridos, contado a partir da data de sua apresentação, que ocorrerá no dia da sessão de abertura deste certame licitatório, suspendendo-se este prazo na hipótese de interposição de recurso administrativo até sua ulterior decisão.

11.2. O **prazo de execução** do objeto desta licitação será de **90 (noventa) dias** e o **prazo de vigência** será de **90 (noventa) dias**, em observância aos créditos orçamentários, contado a partir da data de expedição da respectiva Ordem de Serviço.

11.3. A licitante vencedora será convocada para assinar o instrumento de contrato, devendo fazê-lo no prazo máximo de até 05 (cinco) dias consecutivos, contados a partir da data da convocação oficial, sob pena de decair o direito à contratação, nos termos do art. 64 da Lei nº 8.666/93 bem como aplicações das sanções previstas na Lei 8.666/93.

12. CONDIÇÕES CONTRATUAIS



**FUNDO MUNICIPAL DE SAÚDE DA VITÓRIA DE SANTO ANTÃO - PE
SECRETARIA MUNICIPAL DE SAÚDE**

12.1. A empresa vencedora do certame terá o prazo de 5 (cinco) dias úteis, contados a partir da convocação, para assinar o Contrato.

12.1.1. No ato da contratação, se for o caso, a empresa vencedora deverá apresentar documento de procuração devidamente reconhecido em cartório, que habilite o seu representante a assinar o contrato em nome da empresa.

12.1.2. A contratação será precedida da inscrição do licitante e da emissão de Nota de Empenho, sendo convocado o adjudicatário para assinatura do termo de contrato;

12.1.3. Quando a empresa vencedora não apresentar situação regular, no ato da assinatura do contrato, será verificada a aceitabilidade da proposta e a habilitação de outra licitante, observada a ordem de classificação, e assim sucessivamente, até a apuração de uma proposta que atenda ao Edital, sendo a respectiva licitante declarada vencedora, a ela adjudicado o objeto do certame e convocada para celebrar o contrato.

12.1.4. É condição para a assinatura do contrato a verificação de que a Contratada mantém as condições de habilitação e que não se enquadra em nenhuma vedação para a contratação, devendo a Comissão solicitar novas certidões de regularidade fiscal, além de consultar os cadastros próprios.

12.1.5. A Contratada deverá manter durante toda a execução do contrato, em compatibilidade com as obrigações assumidas, todas as condições de habilitação e qualificação exigidas na licitação.

12.1.6. Ficará a Contratada na obrigação de providenciar, por sua conta e responsabilidade, até 30 (trinta) dias consecutivos após a assinatura do instrumento de Contrato, o seguinte:

12.1.6.1 Matrícula dos serviços prestados junto ao INSS (caso necessário).

12.1.6.2 Anotação da responsabilidade técnica – ART/CREA;

12.1.7. Assinado o contrato, a empresa Contratada assumirá inteira responsabilidade civil, administrativa e penal, por quaisquer danos e/ou prejuízos materiais ou pessoais causados pelo contratado ao Contratante, ou a terceiros.

12.1.8. A cisão, incorporação ou fusão da Contratada deverá ser comunicada à Contratante, que decidirá sobre a continuidade da avença, levando em consideração a manutenção dos requisitos de habilitação originalmente previstos na licitação e das condições estabelecidas no contrato.

12.2. Da vigência e execução: **O prazo de vigência e execução do objeto desta licitação será de 90 (noventa) e 90 (noventa) dias, respectivamente**, em observância aos créditos orçamentários, contado a partir da data de expedição da respectiva Ordem de Serviço.

12.3. Da Prestação de Garantia:

12.3.1. No ato de assinatura do contrato, deverá ser **comprovada a prestação de garantia no percentual de 1% (um por cento) do valor total do contrato.**

12.3.2. À critério do contratado, a garantia poderá ser prestada nas seguintes modalidades:



FUNDO MUNICIPAL DE SAÚDE DA VITÓRIA DE SANTO ANTÃO - PE SECRETARIA MUNICIPAL DE SAÚDE

a) Caução em dinheiro ou títulos da dívida pública.

b) Seguro-garantia ou fiança bancária.

12.3.3. Não será aceita a prestação de garantia que não cubra todos os riscos ou prejuízos eventualmente decorrentes da execução do contrato, tais como a responsabilidade por multas e obrigações trabalhistas, previdenciárias ou sociais.

12.3.4. Caso o valor global da proposta da Adjudicatária seja inferior a 80% (oitenta por cento) do menor valor a que se referem as alíneas “a” e “b” do § 1º do artigo 48 da Lei nº 8.666, de 1993, será exigida, para a assinatura do contrato, prestação de garantia adicional, igual à diferença entre o menor valor referido no citado dispositivo legal e o valor da correspondente proposta.

12.3.5. A garantia deve estar em vigor durante toda a execução do contrato.

12.3.6. Caso a opção seja por utilizar títulos da dívida pública, estes devem ter sido emitidos sob a forma escritural, mediante registro em sistema centralizado de liquidação e de custódia autorizado pelo Banco Central do Brasil, e avaliados pelos seus valores econômicos, conforme definido pelo Ministério da Fazenda.

12.3.7. No caso de garantia na modalidade de fiança bancária, deverá constar expressa renúncia do fiador aos benefícios do artigo 827 do Código Civil.

12.3.8. Em caso de alteração do valor do contrato, ou prorrogação de sua vigência, a garantia deverá ser readequada ou renovada nas mesmas condições.

12.3.9. Se o valor da garantia for utilizado, total ou parcialmente, pela Contratante, para compensação de prejuízo causado no decorrer da execução contratual por conduta da Contratada, esta deverá proceder à respectiva reposição no prazo de 10 (dez) dias úteis, contados da data em que tiver sido notificada.

12.3.10. Após a execução do contrato, constatado o regular cumprimento de todas as obrigações a cargo da Contratada, a garantia por ela prestada será liberada ou restituída e, quando em dinheiro, atualizada monetariamente, deduzidos eventuais valores devidos à Contratante.

12.3.11. O contrato a ser firmado poderá ser rescindido caso ocorra alguma das situações previstas nos artigos 77 a 80 da lei nº 8.666/93 e alterações.

12.3.12. A Administração reserva-se o direito, a seu critério, de contratar, total ou parcialmente, o constante do objeto desta licitação, obrigando-se a CONTRATADA a aceitar, nas mesmas condições contratuais, os acréscimos ou supressões necessárias, conforme art. 65 da lei 8.666/93 e alterações.

13. RESCISÃO CONTRATUAL

13.1. Constituem motivos para a rescisão do contrato os casos relacionados no art. 78 da Lei Federal nº 8.666/93.

13.2. Na hipótese de rescisão contratual nas formas previstas nos incisos I a XI e XVII, art. 78, da Lei Federal nº 8.666/93, terá a contratada direito, exclusivamente, ao pagamento dos serviços corretamente



FUNDO MUNICIPAL DE SAÚDE DA VITÓRIA DE SANTO ANTÃO - PE SECRETARIA MUNICIPAL DE SAÚDE

executados, perdendo ainda em favor da Contratante, o valor das garantias contratuais, a título de pena convencional.

13.3. Quando a rescisão ocorrer com base nos incisos XII a XVII do art. 78 da Lei Federal nº 8.666/93, sem que haja culpa da contratada, será esta ressarcida dos prejuízos regularmente comprovados que houver sofrido.

14. PAGAMENTOS/REAJUSTES

14.1 O pagamento será realizado no prazo máximo de até 30 dias, contados da apresentação da nota fiscal acompanhada, além de relatório fotográfico, de boletim de medição atestados, através de ordem bancária, para crédito em banco, agência e conta corrente indicado pelo contratado.

14.2 Nenhum pagamento será efetuado à **CONTRATADA** cuja situação esteja irregular ou enquanto pendente de liquidação ou qualquer obrigação financeira que lhe for imposta, em virtude de penalidade.

14.3 Nos casos de eventuais atrasos de pagamento, verificados por culpa única e exclusiva do **CONTRATANTE**, fica convencionado que a taxa de atualização financeira, devida pelos órgãos entre o prazo referido no Anexo I - Termo de Referência deste Edital e o correspondente ao efetivo adimplemento da parcela, será calculada mediante a aplicação da seguinte fórmula:

$$EM = I \times N \times VP$$

Onde:

Sigla Significado / Descrição

EM - Encargos Moratórios.

N - Número de dias entre a data prevista para o pagamento e a do efetivo pagamento.

VP - Valor da parcela a ser paga. TX Percentual da taxa anual = 6%

I - Índice de atualização financeira = $0,0001644$, assim apurado: $I = \frac{(TX/100)}{365} I = \frac{(6/100)}{365} I = 0,0001644$

14.4 O Índice que será aplicado para os valores propostos será o INCC – Índice Nacional da Construção Civil.

15. FONTE DOS RECURSOS

15.1. Os recursos financeiros alocados para a realização do objeto da presente licitação correrão à conta da seguinte dotação orçamentária:

Órgão Orçamentário: 38002 – FUNDO MUNICIPAL DE SAÚDE

Função: 10 – Saúde

Subfunção: 301

Programa: 1001 – CONSOLIDAÇÃO E APERFEIÇOAMENTO DA ATENÇÃO BÁSICA

Ação: 1.806 –EXECUÇÃO DE OBRAS EM IMÓVEIS VINCULADOS À ATENÇÃO BÁSICA

Despesa: 1538 - 4.4.90.51.00 – OBRAS E INSTALAÇÕES

Fonte de Recurso: 211 – TRANSFERÊNCIAS DE IMPOSTOS -TESOURO MUNICIPAL



FUNDO MUNICIPAL DE SAÚDE DA VITÓRIA DE SANTO ANTÃO - PE
SECRETARIA MUNICIPAL DE SAÚDE

16. OBRIGAÇÕES DA CONTRATADA/CONTRATANTE

16.1. Além das obrigações resultantes da observância da Lei 8.666/93, são **obrigações da CONTRATADA**:

a) É obrigação da contratada, executar os serviços obedecendo as normas técnicas, especificações e demais elementos que integram a presente licitação. Somente será procedente a realização de alterações nas especificações, após a autorização e aprovação prévia, por escrito, fornecido pela contratante.

A1) Somente será procedente a realização de alterações nas especificações após a autorização e aprovação prévia, por escrito, fornecido pela contratante.

b) Promover mensalmente, em conjunto com a contratante, para respaldar a elaboração do Boletim de Medição, um relatório da execução dos serviços.

c) Responsabilizar-se por todo pessoal, tecnicamente qualificado, envolvido nos serviços, objeto deste contrato, inclusive obrigações sociais, previdenciárias e trabalhistas, ou correlatas em vigor no país, eximindo a contratante de quaisquer ônus.

d) Manter a contratante livre e a salvo de quaisquer reclamações relativas a danos e prejuízos causados a terceiros em consequência dos serviços objeto desta licitação, provocados pela contratada, responsabilizando-se pelo pagamento, sem qualquer reembolso por parte da contratante, de indenizações decorrentes de acidentes ou fatos que causem prejuízos aos serviços ou a terceiros, quando resultantes de imprudência, imperícia ou negligência de seus empregados.

e) Cumprir as normas legais regulamentares e administrativas, aplicáveis à segurança, higiene e medicina do trabalho, fornecendo os EPI's necessários ao bom desenvolvimento das atividades, inclusive com o pagamento de periculosidade, quando houver.

f) Atender de imediato às solicitações da contratante através da fiscalização quer seja na execução dos serviços, quer seja na substituição de empregados desta, motivados por incapacidade, incompatibilidade, insubordinação ou procedimentos não condizentes, cuja permanência seja considerada prejudicial ao bom andamento dos serviços.

g) Responsabilizar-se pela execução dos serviços de que trata a presente licitação, e responder pela qualidade e cumprimento dos prazos de execução. Todos os empregados da contratada deverão se apresentar para o trabalho devidamente uniformizados portando crachá de identificação. Os prejuízos causados pela contratada terão seus custos apropriados e descontados no Boletim de Medição.

h) Apresentar, mensalmente à contratante, cópias autenticadas dos comprovantes de recolhimento do FGTS dos funcionários. Apresentar à contratante, mensalmente, cópia autenticada e legível dos comprovantes de pagamento mensal dos funcionários, inclusive com o pagamento do adicional de periculosidade e/ou insalubridade.

i) Apresentar, mensalmente à contratante, cópia autenticada e legível dos comprovantes de pagamento da Previdência Social e demais obrigações sociais dos seus funcionários.



**FUNDO MUNICIPAL DE SAÚDE DA VITÓRIA DE SANTO ANTÃO - PE
SECRETARIA MUNICIPAL DE SAÚDE**

j) A responsabilidade por encargos trabalhistas, previdenciários, fiscais, comerciais e civis, decorrentes da execução do presente Contrato, nos termos do art. 71 da Lei 8.666/93.

k) Nos termos do art. 70 da Lei 8.666/93, a **Contratada** é responsável pelos danos causados diretamente à Administração ou a terceiros, decorrentes de sua culpa ou dolo na execução do Contrato, não excluindo ou reduzindo essa responsabilidade a fiscalização ou o acompanhamento pelo órgão interessado.

l) A **Contratada** obriga-se a manter, no mínimo, 01 (um) engenheiro diretamente vinculado ao objeto deste Edital.

m) É expressamente vedada à **Contratada** a subcontratação no todo do objeto deste Contrato, podendo, no entanto, ocorrer a subcontratação de parte desse objeto à empresa(s) especializada(s), mantida, contudo, única, exclusiva e integral responsabilidade da **Contratada** sobre tal objeto. A subcontratação só será permitida desde que avaliada e autorizada previamente pelo **Contratante**, sendo exigida a comprovação da viabilidade e necessidade da subcontratação e atestado de idoneidade da subcontratada.

n) Na execução dos serviços objeto do presente acordo, deverão ser observadas as normas técnicas exigidas pela Associação Brasileira de Normas Técnicas - ABNT e pelo **Contratante**, bem como as instruções, recomendações e determinações da Fiscalização e Supervisão da unidade gestora do contrato, e aquelas emanadas dos órgãos de controle ambiental.

o) Obriga-se a **Contratada** a providenciar, por sua conta e responsabilidade, até 30 (trinta) dias consecutivos após a assinatura do instrumento contratual a ser celebrado, sob pena de suspensão deste acordo até a regularização do problema, o seguinte:

- Matrícula da prestação dos serviços junto ao INSS (caso necessário);

- Anotação da responsabilidade técnica – ART/CREA;

p) Manter, durante toda a execução do contrato, em compatibilidade com as obrigações assumidas, todas as condições de habilitação e qualificação exigidas na licitação.

q) Também cumprir as obrigações constantes no TERMO DE REFERÊNCIA.

16.2. Além das obrigações resultantes da observância da Lei 8.666/93, são **obrigações da CONTRATANTE**:

a) Permitir o acesso de pessoal autorizado pela Contratada, responsável pelo objeto deste Edital, devendo tomar todas as providências administrativas que garantam o livre desempenho de suas atividades.

b) Fiscalizar e acompanhar, através do setor competente a Prefeitura e FMS, a execução das ações previstas neste Termo de referência.



FUNDO MUNICIPAL DE SAÚDE DA VITÓRIA DE SANTO ANTÃO - PE SECRETARIA MUNICIPAL DE SAÚDE

- c) Adotar o livro de ocorrências, onde devem constar as anormalidades e demais anotações referentes ao acompanhamento, fiscalização e controle do instrumento contratual a ser celebrado.
- d) Comunicar a contratada, por escrito, todas as anormalidades e as divergências existentes em relação aos padrões e especificações que constam neste Edital.
- e) É de responsabilidade da Prefeitura e FMS o ônus relativo ao consumo de energia, bem como o fornecimento de água potável e a manutenção da iluminação externa.
- f) Também cumprir as obrigações constantes no TERMO DE REFERÊNCIA.

17. SANÇÕES ADMINISTRATIVAS

17.1. A penalidade de multa será aplicada nos seguintes termos:

- a. Nos casos de inadimplemento ou inexecução total do contrato, por culpa exclusiva da CONTRATADA, cabe a aplicação de penalidades de suspensão temporária do direito de contratar com a Administração, além de multa de 10% (dez por cento) do contrato, independente de rescisão unilateral e demais sanções previstas em Lei.
- b. Nos casos de inexecução parcial da obra ou serviços ou atraso na execução dos mesmos, será cobrada multa de 2% (dois por cento) do valor da parte não executada do contrato ou fase em atraso, sem prejuízo da responsabilidade civil e perdas das garantias contratuais.
- c. O atraso na execução dos serviços, inclusive dos prazos parciais constantes do cronograma físico-financeiro, constitui inadimplência passível de aplicação de multa. Ocorrida à inadimplência, a multa será aplicada pela CONTRATANTE, após regular processo administrativo, observando-se o seguinte:
- d. O valor da multa será descontado do faturamento e caso este seja insuficiente para cobrir a multa, a licitante será convocada para complementação do seu valor no prazo de 05 (cinco) dias a contar da data da convocação.
- e. A licitante vencedora terá um prazo de 05 (cinco) dias úteis, contado a partir da data de certificação da aplicação multa, para apresentar recurso à CONTRATANTE. Ouvida a fiscalização e acompanhamento do contrato, o recurso será encaminhado à Procuradoria Municipal, que procederá ao seu exame.
- f. Após o procedimento estabelecido no item anterior, o recurso será apreciado pelo Secretário de Infraestrutura Mobilidade e Controle Urbano, que poderá relevar ou não a multa.
- g. Em caso de relevar a multa, a Secretaria de Infraestrutura Mobilidade e Controle Urbano se reserva o direito de cobrar perdas e danos porventura cabíveis em razão do inadimplemento de outras obrigações, não constituindo perdão da multa como nova ação contratual nem desistência dos direitos que lhe forem assegurados.

18. RECEBIMENTO, FISCALIZAÇÃO E GESTÃO DO CONTRATO.



FUNDO MUNICIPAL DE SAÚDE DA VITÓRIA DE SANTO ANTÃO - PE SECRETARIA MUNICIPAL DE SAÚDE

18.1 A fiscalização da contratação será exercida por um representante da Administração, ao qual competirá dirimir as dúvidas que surgirem no curso da execução do contrato, e de tudo dará ciência à Administração.

18.2 O representante da Administração deverá possuir a experiência necessária para o acompanhamento e controle da execução do contrato.

18.3 A fiscalização de que trata este item não exclui nem reduz a responsabilidade da fornecedora, inclusive perante terceiros, por qualquer irregularidade, ainda que resultante de imperfeições técnicas, vícios redibitórios, ou emprego de material inadequado ou de qualidade inferior, e, na ocorrência desta, não implica em corresponsabilidade da Administração ou de seus agentes e prepostos, de conformidade com a Lei nº 8.666/1993.

18.4 O fiscal do contrato anotar em registro próprio todas as ocorrências relacionadas com a execução do contrato, indicando dia, mês e ano, bem como o nome dos funcionários eventualmente envolvidos, determinando o que for necessário à regularização das faltas ou defeitos observados e encaminhando os apontamentos à autoridade competente para as providências cabíveis.

19. SUBCONTRATAÇÃO DE EMPRESAS

19.1. É expressamente vedada à **Contratada** a subcontratação no todo do objeto deste Contrato, podendo, no entanto, ocorrer a subcontratação de parte desse objeto à empresa(s) especializada(s), mantida, contudo, única, exclusiva e integral responsabilidade da **Contratada** sobre tal objeto.

19.1.1. A subcontratação só será permitida desde que avaliada e autorizada previamente pelo **Contratante**, sendo exigida a comprovação da viabilidade e necessidade da subcontratação e atestado de idoneidade da subcontratada.

20. DISPOSIÇÕES GERAIS CONTRATUAIS

20.1. Somente será admitida a substituição de profissional detentor de atestado apresentado na fase de habilitação por outro com experiência equivalente ou superior. A proposta de substituição de profissional deverá ser feita por escrito, fundamentada e instruída com as provas necessárias à comprovação da situação que se apresenta, e incluirá a indicação do novo profissional com o respectivo acervo técnico, e acompanhada da baixa da ART do profissional que está sendo substituído. Para a sua efetivação, a proposta de substituição deverá ser apreciada e aprovada pela CONTRATANTE.

20.2. Os encargos trabalhistas, previdenciários, fiscais e comerciais, resultantes da execução do Contrato são de responsabilidade única e exclusiva da Contratada.

20.3. A Contratada obriga-se a manter, no mínimo, 01 (um) engenheiro diretamente vinculado ao objeto desta licitação.

20.4. A Contratada reconhece o direito do Município da Vitória de Santo Antão- PE de paralisar a qualquer tempo ou suspender a execução dos serviços, mediante o pagamento único e exclusivo dos trabalhos já executados, sem qualquer indenização pelos serviços que não estiverem aplicados dentro das especificações prévias, bem como sem qualquer ônus, encargos ou indenizações pelos serviços já executados dentro do município.



FUNDO MUNICIPAL DE SAÚDE DA VITÓRIA DE SANTO ANTÃO - PE SECRETARIA MUNICIPAL DE SAÚDE

20.5. A Contratada assumirá integral responsabilidade pelos danos causados ao Município da Vitória de Santo Antão- PE ou a terceiros, na execução dos serviços contratados, inclusive acidentes, mortes, perdas ou destruições, isentando o Município da Vitória de Santo Antão- PE de todas e quaisquer reclamações pertinentes.

20.6. A Contratada fica obrigada a aceitar, nas mesmas condições contratuais, os acréscimos ou supressões que se fizerem necessários nos serviços, até 50% (cinquenta por cento) do valor inicial do Contrato, conforme disposto no art. 65, § 1.º da Lei Federal n.º 8.666/93 e demais normas legais pertinentes.

20.7. A Contratada é obrigada, às suas expensas, a comprar e manter livro(s) de ocorrências, aprovado(s) e rubricado(s) pelo Fiscal de do contrato, onde serão anotadas quaisquer alterações ou ocorrências, não sendo tomadas em consideração pelo Município da Vitoria de Santo Antão- PE, reclamações ali não registradas.

20.8. A Contratada obriga-se a manter constante e permanente vigilância sobre os serviços executados, cabendo-lhe a responsabilidade por quaisquer danos ou perdas que os mesmos venham a sofrer, obrigando-se até a entrega final, como fiel depositária dos mesmos.

20.9. Os serviços objeto deste Edital serão regidas pelas normas da Associação Brasileira de Normas Técnicas – ABNT e pelas demais especificações técnicas do Projeto.

21. DISPOSIÇÕES FINAIS DO EDITAL

21.1. Lavrar-se-ão atas das reuniões públicas da Comissão Permanente de Licitação que, após lidas e aprovadas, serão assinadas pelos membros e pelos representantes dos licitantes presentes.

21.2. Os demais atos serão registrados no processo da licitação.

21.3. O licitante deverá examinar detidamente as disposições contidas neste Edital, pois a simples apresentação da DOCUMENTAÇÃO DE HABILITAÇÃO e da PROPOSTA DE PREÇO submete o licitante à aceitação incondicional de seus termos, independente de transcrição, bem como o conhecimento integral do objeto em licitação, não sendo aceita a alegação de desconhecimento de qualquer disposição.

21.4. A Comissão Permanente de Licitação da Prefeitura Municipal da Vitoria de Santo Antão/FMS, com a ratificação da Secretária de Infraestrutura e Serviços Público, reserva-se o direito de revogar a presente licitação por razões de interesse público ou anulá-la, no todo ou em parte, por vício ou ilegalidade, bem como prorrogar o prazo para o recebimento e/ou abertura da DOCUMENTAÇÃO DE HABILITAÇÃO ou da PROPOSTA DE PREÇO.

21.5. É facultada à CPL, em qualquer fase da licitação, à promoção de diligência destinada a esclarecer ou a complementar a instrução do processo, vedada a inclusão posterior de documento ou informação que deveria constar originalmente da **DOCUMENTAÇÃO DE HABILITAÇÃO** ou da **PROPOSTA DE PREÇO**.

21.6. Quaisquer informações, com relação a este Edital e seus anexos, poderão ser obtidas, diretamente no prédio da Prefeitura Municipal, localizado à Rua Demócrito Cavalcanti, 144 – Livramento – Vitória de Santo Antão – PE.

21.7. O licitante adjudicatário terá o prazo de até 05 (dias) corridos, após formalmente convidado, para assinar o contrato.



**FUNDO MUNICIPAL DE SAÚDE DA VITÓRIA DE SANTO ANTÃO - PE
SECRETARIA MUNICIPAL DE SAÚDE**

21.8. É facultado à **PREFEITURA/FMS**, quando o licitante adjudicatário não assinar o contrato respectivo no prazo estabelecido no subitem anterior, convidar o segundo classificado e assim sucessivamente, para assinar o contrato nas mesmas condições do primeiro colocado, inclusive quanto ao preço, ou revogar a licitação.

21.9. **O MUNICÍPIO DA VITÓRIA DE SANTO ANTÃO- PE**, poderá, ocorrendo rescisão ou distrato do contrato, convidar classificado e assim sucessivamente, para complementar o objeto, no prazo contratual original previsto, nas mesmas condições do primeiro classificado, inclusive quanto ao preço.

21.10. Para dirimir qualquer dúvida ou questões relacionadas com este **Edital** ou **Contrato** vinculado a esta **TOMADA DE PREÇO**, o licitante deve se subordinar ao foro da **Comarca da Vitória de Santo Antão– PE**.

Vitoria de Santo Antão, 02 de maio de 2022.

Laila Albuquerque Duarte

Secretária de Infraestrutura e Controle Urbano



**FUNDO MUNICIPAL DE SAÚDE DA VITÓRIA DE SANTO ANTÃO - PE
SECRETARIA MUNICIPAL DE SAÚDE**

**ANEXO I
(em CD-R)**

**Anexo A - Termo de Referência
Planilha Orçamentária;
E demais.**



**FUNDO MUNICIPAL DE SAÚDE DA VITÓRIA DE SANTO ANTÃO - PE
SECRETARIA MUNICIPAL DE SAÚDE**

**ANEXO II
(EM PAPEL TIMBRADO DA LICITANTE)**

**PROCESSO LICITATÓRIO Nº ___/2022
TOMADA DE PREÇO Nº ___/2022**

DECLARAÇÃO DE INEXISTÊNCIA DE FATO SUPERVENIENTE

(Razão Social), estabelecido(a) na (endereço completo), inscrita no CNPJ sob nº _____, no uso de suas atribuições legais, vem DECLARAR, para fins de participação no processo licitatório em pauta, sob as penas da Lei, que inexistente qualquer fato impeditivo à sua participação na licitação citada, que não foi declarada inidônea e não está impedida de contratar com o Poder Público de qualquer esfera, ou suspensão de contratar com a Administração, e que se compromete a comunicar ocorrência de fatos supervenientes.

Por ser verdade assina a presente.

_____, ____ de _____ de 20__

Assinatura do Responsável Legal



**FUNDO MUNICIPAL DE SAÚDE DA VITÓRIA DE SANTO ANTÃO - PE
SECRETARIA MUNICIPAL DE SAÚDE**

**ANEXO III
(EM PAPEL TIMBRADO DA LICITANTE)**

**PROCESSO LICITATÓRIO Nº ___/2022
TOMADA DE PREÇO Nº ___/2022**

Declaração de Cumprimento do Disposto no Inciso XXXIII do Art. 7º da Constituição Federal

_____(Razão Social)____, estabelecida na ____ (endereço completo)____, inscrita no CNPJ sob nº _____, vem DECLARAR para fins de participação no processo licitatório em pauta, sob as penas da Lei, que está em situação regular perante o Ministério do Trabalho, no que se refere à observância do disposto no inciso XXXIII, do Artigo 7º da Constituição Federal, e, para fins do disposto no inciso V do artigo 27 da Lei nº. 8.666, de 21 de junho de 1993, acrescido pela Lei nº. 9.854, de 27 de outubro de 1999, que não emprega menor de dezoito anos em trabalho noturno, perigoso ou insalubre e não emprega menor de dezesseis anos, ressalvado na condição de aprendiz, a partir de 14 (quatorze) anos.

Por ser verdade assina a presente.

_____, ____ de _____ de 2022

Licitante ou Representante Legal



**FUNDO MUNICIPAL DE SAÚDE DA VITÓRIA DE SANTO ANTÃO - PE
SECRETARIA MUNICIPAL DE SAÚDE**

**ANEXO IV
(EM PAPEL TIMBRADO DA LICITANTE)**

**PROCESSO LICITATÓRIO Nº ___/2022
TOMADA DE PREÇO Nº ___/2022**

**DECLARAÇÃO DE CUMPRIMENTO DAS CONDIÇÕES DE HABILITAÇÃO PARA MICROEMPRESAS E EMPRESAS
DE PEQUENO PORTE**

Declaramos sob penas da lei e para os fins requeridos que a empresa _____,
CNPJ nº _____/_____-___ é uma Microempresa/Empresa de Pequeno Porte, nos termos da
legislação vigente, que não há nenhum dos impedimentos previsto nos incisos do § 4º, do artigo 3º, da Lei
Complementar nº 123/06, e que cumprimos plenamente com os requisitos de habilitação exigido neste
Edital.

_____, ____ de _____ de 2022

Assinatura do Responsável Legal



**FUNDO MUNICIPAL DE SAÚDE DA VITÓRIA DE SANTO ANTÃO - PE
SECRETARIA MUNICIPAL DE SAÚDE**

**ANEXO V
(EM PAPEL TIMBRADO DA LICITANTE)**

**PROCESSO LICITATÓRIO Nº ___/2022
TOMADA DE PREÇO Nº ___/2022**

**DECLARAÇÃO DE VISTORIA AO LOCAL DE EXECUÇÃO DOS SERVIÇOS E DE CONHECIMENTO DAS CONDIÇÕES
NECESSÁRIAS À EXECUÇÃO DO CONTRATO**

Declaramos para os devidos fins, que nós, Responsáveis Legal / Técnico da Empresa _____, inscrita no CNPJ/MF sob o nº _____, vistoriamos os locais de execução dos serviços relativos do processo em epígrafe, e que estamos cientes e de acordo com todas as condições constantes do edital e seus anexos, necessárias à execução do contrato em questão.

Objeto do Processo Licitatório: *Contratação de empresa de engenharia para execução da Reforma da Academia da Saúde Lídia Queiroz, localizada na Rua do Sabão, Bairro Lídia Queiroz - Zona Urbana - Vitória de Santo Antão/PE.*

_____, ____ de _____ de 2022

Assinatura do Responsável Legal

Assinatura do Responsável Técnico
CREA nº _____



**FUNDO MUNICIPAL DE SAÚDE DA VITÓRIA DE SANTO ANTÃO - PE
SECRETARIA MUNICIPAL DE SAÚDE**

ANEXO VI

MINUTA DO CONTRATO DE PRESTAÇÃO DE SERVIÇOS.

CONTRATO FMS Nº ____/2022

CONTRATO ADMINISTRATIVO DE CONTRATAÇÃO DE EMPRESA DE ENGENHARIA PARA EXECUÇÃO DA REFORMA DA AVADEMIA DA SAÚDE LÍDIA QUEIROZ, LOCALIZADA NA RUA DO SABÃO, BAIRRO LÍDIA QUEIROZ – ZONA URBANA-VITÓRIA DE SANTO ANTÃO/PE, QUE ENTRE SI CELEBRAM DE UM LADO O FUNDO MUNICIPAL DE SAÚDE DE VITÓRIA DE SANTO ANTÃO, E, DE OUTRO LADO, A EMPRESA _____, TUDO DE ACORDO COM O PROCESSO LICITATÓRIO Nº XXX/2022 – TOMADA DE PREÇO Nº XXX/2022.

O **FUNDO MUNICIPAL DA SAÚDE DE VITÓRIA DE SANTO ANTÃO**, com endereço na Av. Henrique de Holanda, nº 727, Matriz, Vitória de Santo Antão– PE, inscrito no CNPJ nº 08.916.501/0001-24, neste ato representado pelo SECRETÁRIA Municipal da Saúde, a Sra. **Bruna Rafaela Dornelas de Andrade Lima Monteiro**, (Nacionalidade), (Estado Civil), (Profissão), portador(a) da Carteira de Identidade nº X.XXX.XXX – (Órgão Expedidor), inscrito(a) no CPF/MF sob o nº XXX.XXX.XXX-XX, residente e domiciliado neste município, no uso das atribuições que lhe são delegadas, doravante denominada simplesmente **CONTRATANTE**, e, do outro lado, a empresa (**Razão Social**), inscrita no **CNPJ nº XX.XXX.XXX/XX-XX**, situada na (Endereço Completo), neste ato representada por seu Sócio(a) Administrador(a), Sr(a). (Nome Completo), (Nacionalidade), (Estado Civil), (Profissão), portador(a) da Carteira de Identidade nº X.XXX.XXX – (Órgão Expedidor), inscrito no CPF/MF sob o nº. XXX.XXX.XX-XX, residente e domiciliado na (Endereço Completo), doravante denominada simplesmente **CONTRATADA**, têm, entre si, justo e acordado, e celebram o presente **CONTRATO**, mediante as seguintes cláusulas e condições discriminadas abaixo, que mutuamente outorgam e estabelecem, tudo em conformidade com o **Processo Licitatório nº ____/2022 – Tomada de Preço nº __/2022**, devidamente Homologado pela Autoridade Superior em em __/__/2022, nos termos da Lei nº. 8.666/93 e suas alterações.

CLÁUSULA PRIMEIRA – DO OBJETO

Contratação de empresa de engenharia para execução da Reforma da Academia da Saúde Lídia Queiroz, localizada na Rua do Sabão, Bairro Lídia Queiroz - Zona Urbana - Vitória de Santo Antão/PE.

Nº Nota de Empenho: _____.

CLÁUSULA SEGUNDA – DO REGIME DE EXECUÇÃO E JURIDICO

O objeto deste contrato será executado de forma indireta, em regime de empreitada por PREÇO UNITÁRIO, com fornecimento total de materiais e equipamentos, necessários à consecução dos serviços.



FUNDO MUNICIPAL DE SAÚDE DA VITÓRIA DE SANTO ANTÃO - PE SECRETARIA MUNICIPAL DE SAÚDE

A prestação de serviço, objeto do presente contrato, rege-se pela Lei Federal nº. 8.666/93, atualizada pelas Leis de n.º. 8.883/94, 9.648/98 e 9.854/99, por suas cláusulas e preceitos de direito público, aplicando-se lhe supletivamente os princípios da teoria geral dos contratos e disposições de direito privado.

CLÁUSULA TERCEIRA – DO PRAZO DE EXECUÇÃO E VIGÊNCIA DO CONTRATO

O prazo de execução do objeto desta licitação será de XX **(XX)** meses e o prazo de vigência será de XX **(XX)** meses, em observância aos créditos orçamentários, contado a partir da data de expedição da respectiva Ordem de Serviço, observado o disposto no art. 57, inciso II da Lei nº 8.666/93 e demais normas legais pertinentes.

CLÁUSULA QUARTA – DA ALTERAÇÃO CONTRATUAL

O contrato poderá ser alterado, com as devidas justificativas, nos seguintes casos:

- a) Unilateralmente pela Administração, conforme Art. 65, Inciso I da Lei 8.666/93;
- b) Por acordo das partes, conforme Art. 65, Inciso II da Lei 8.666/93;

CLÁUSULA QUINTA – DA RESCISÃO CONTRATUAL

O descumprimento de qualquer Cláusula ou de simples condição deste CONTRATO, assim como a execução do seu objeto em desacordo com o estabelecido em suas Cláusulas e condições, dará direito à CONTRATANTE de rescindi-lo mediante notificação expressa, sem que caiba à CONTRATADA qualquer direito, exceto o de receber o estrito valor correspondente às obras/serviços realizada(o)s, desde que estejam de acordo com as prescrições ora pactuadas.

I) O CONTRATO poderá ser rescindido:

1. Por ato UNILATERAL da CONTRATANTE, nos casos dos incisos I a XII e XVII do art. 78 da Lei Federal n.º 8.666/93, atualizada;
2. AMIGAVELMENTE, por acordo entre as partes, reduzido a termo no processo de licitação, desde que haja conveniência para a Administração; e
3. JUDICIALMENTE, nos termos da legislação.

II) A rescisão de que trata a alínea “a” do inciso I desta Cláusula, acarreta as seguintes consequências, sem prejuízo das sanções previstas neste CONTRATO e na Lei Federal n.º 8.666/93, atualizada:

- a) Retenção dos créditos decorrentes do CONTRATO até o limite dos prejuízos causados à CONTRATANTE;
- b) Assunção imediata do objeto do CONTRATO pela CONTRATANTE, no estado e local em que se encontrar;
- c) Ocupação e utilização do local, instalações, equipamentos, material e pessoal empregados na execução do CONTRATO, necessários à sua continuidade;



FUNDO MUNICIPAL DE SAÚDE DA VITÓRIA DE SANTO ANTÃO - PE SECRETARIA MUNICIPAL DE SAÚDE

d) Execução da garantia contratual, se houver, para ressarcimento da CONTRATANTE, e dos valores das multas e indenizações a ela devidos.

CLÁUSULA SEXTA – DO PREÇO.

O valor total do presente contrato é de R\$ _____, ____ (_____), conforme proposta da contratada.

CLÁUSULA SÉTIMA – DAS CONDIÇÕES DE PAGAMENTO.

O pagamento será realizado no prazo máximo de até 30 dias, contados da apresentação da nota fiscal acompanhada, além de relatório fotográfico, de boletim de medição atestados, através de ordem bancária, para crédito em banco, agência e conta corrente indicado pelo contratado.

Nenhum pagamento será efetuado à **CONTRATADA** cuja situação esteja irregular ou enquanto pendente de liquidação ou qualquer obrigação financeira que lhe for imposta, em virtude de penalidade.

Nos casos de eventuais atrasos de pagamento, verificados por culpa única e exclusiva do **CONTRATANTE**, fica convencionado que a taxa de atualização financeira, devida pelos órgãos entre o prazo referido no Termo de Referência e o correspondente ao efetivo adimplemento da parcela, será calculada mediante a aplicação da seguinte fórmula:

$$EM = I \times N \times VP$$

Onde:

Sigla Significado / Descrição

EM - Encargos Moratórios.

N - Número de dias entre a data prevista para o pagamento e a do efetivo pagamento.

VP - Valor da parcela a ser paga. TX Percentual da taxa anual = 6%

I - Índice de atualização financeira = 0,0001644, assim apurado: $I = \frac{TX/100}{365}$ $I = \frac{6/100}{365}$ $I = 0,0001644$

CLÁUSULA OITAVA – DOS RECURSOS ORÇAMENTÁRIOS

Órgão Orçamentário: 38002 – FUNDO MUNICIPAL DE SAÚDE

Função: 10 – Saúde

Subfunção: 301

Programa: 1001 – CONSOLIDAÇÃO E APERFEIÇOAMENTO DA ATENÇÃO BÁSICA

Ação: 1.806 –EXECUÇÃO DE OBRAS EM IMÓVEIS VINCULADOS À ATENÇÃO BÁSICA

Despesa: 4.4.90.51.00 – OBRAS E INSTALAÇÕES

Fonte De Recurso: 211- TRANSFERÊNCIAS DO TESOIRO MUNICIPAL

CLÁUSULA NONA – DAS OBRIGAÇÕES DA CONTRATADA/CONTRATANTE

Além das obrigações resultantes da observância da Lei 8.666/93, **são obrigações da CONTRATADA:**



FUNDO MUNICIPAL DE SAÚDE DA VITÓRIA DE SANTO ANTÃO - PE
SECRETARIA MUNICIPAL DE SAÚDE

- I) Executar os serviços obedecendo as normas técnicas, especificações e demais elementos que integram a presente licitação. Somente será procedente a realização de alterações nas especificações, após a autorização e aprovação prévia, por escrito, fornecido pela Contratante.
- II) Promover, em conjunto com a Contratante, para respaldar a elaboração do Boletim de Medição, um relatório da execução dos serviços.
- III) Responsabilizar-se por todo pessoal, tecnicamente qualificado, envolvido nos serviços, objeto deste contrato, inclusive obrigações sociais, previdenciárias e trabalhistas, ou correlatas em vigor no país, eximindo a Contratante de quaisquer ônus.
- IV) Manter a Contratante livre e a salvo de quaisquer reclamações relativas à danos e prejuízos causados a terceiros em consequência dos serviços objeto desta licitação, provocados pela Contratada, responsabilizando-se pelo pagamento, sem qualquer reembolso por parte da Contratante, de indenizações decorrentes de acidentes ou fatos que causem prejuízos aos serviços ou a terceiros, quando resultantes de imprudência, imperícia ou negligência de seus empregados.
- V) Cumprir as normas legais regulamentares e administrativas, aplicáveis à segurança, higiene e medicina do trabalho, fornecendo os EPI's necessários ao bom desenvolvimento das atividades, inclusive com o pagamento de periculosidade, quando houver.
- VI) Atender de imediato às solicitações da Contratante através da fiscalização quer seja na execução dos serviços, quer seja na substituição de empregados desta, motivados por incapacidade, incompatibilidade, insubordinação ou procedimentos não condizentes, cuja permanência seja considerada prejudicial ao bom andamento dos serviços.
- VII) Responsabilizar-se pela execução dos serviços de que trata a presente licitação, e responder pela qualidade e cumprimento dos prazos de execução. Todos os empregados da Contratada deverão se apresentar para o trabalho, devidamente uniformizados, portando crachá de identificação. Os prejuízos causados pela Contratada terão seus custos apropriados e descontados no Boletim de Medição.
- VIII) Apresentar, à Contratante, cópias autenticadas dos comprovantes de recolhimento do FGTS dos funcionários. Apresentar à Contratante, mensalmente, cópia autenticada e legível dos comprovantes de pagamento mensal dos funcionários, inclusive com o pagamento do adicional de periculosidade e/ou insalubridade.
- IX) Apresentar, mensalmente à Contratante, cópia autenticada e legível dos comprovantes de pagamento da Previdência Social e demais obrigações sociais dos seus funcionários.
- X) Sem prejuízo das obrigações constantes na Lei 8.666/93 caberá, ainda, à Contratada:
- X.a) A responsabilidade por encargos trabalhistas, previdenciários, fiscais, comerciais e civis, decorrentes da execução do presente Contrato, nos termos do art. 71 da Lei 8.666/93.



**FUNDO MUNICIPAL DE SAÚDE DA VITÓRIA DE SANTO ANTÃO - PE
SECRETARIA MUNICIPAL DE SAÚDE**

XI) Nos termos do art. 70 da Lei 8.666/93, a Contratada é responsável pelos danos causados diretamente à Administração ou a terceiros, decorrentes de sua culpa ou dolo na execução do Contrato, não excluindo ou reduzindo essa responsabilidade a fiscalização ou o acompanhamento pelo órgão interessado.

XII) A Contratada obriga-se a manter, no mínimo, 01 (um) engenheiro diretamente vinculado ao objeto deste Contrato.

XIII) Na execução dos serviços, objeto do presente acordo, deverá ser observada as normas técnicas exigidas pela Associação Brasileira de Normas Técnicas - ABNT e pelo Contratante, bem como as instruções, recomendações e determinações da Fiscalização e Supervisão da unidade gestora do contrato, e aquelas emanadas dos órgãos de controle ambiental.

XIV) Obriga-se a Contratada a providenciar, por sua conta e responsabilidade, até 30 (trinta) dias consecutivos após a assinatura deste instrumento contratual, sob pena de suspensão deste acordo até a regularização do problema, o seguinte:

- a) Matrícula da prestação dos serviços junto ao INSS (caso necessário);
- b) Anotação da Responsabilidade Técnica – ART/CREA.

Além das obrigações resultantes da observância da Lei 8.666/93, **são obrigações da CONTRATANTE:**

- I) efetuar o pagamento na forma convencionada neste instrumento;
- II) permitir o livre acesso da CONTRATADA aos locais onde serão realizados os serviços/executada a obra, conforme o caso;
- III) fiscalizar a execução dos serviços, direta ou indiretamente, através de fiscal designado, a quem compete, também, anotar no Diário de Serviços, todas as ocorrências relacionadas com a execução do CONTRATO, determinando o que for necessário para regularizar as faltas ou defeitos observados, submetendo à autoridade competente da CONTRATANTE o que ultrapassar a sua competência, em tempo hábil, para adoção das medidas convenientes;
- IV) velar pela manutenção do equilíbrio econômico-financeiro do ajuste, durante a execução do CONTRATO, inclusive na hipótese de eventual paralisação dos serviços.
- V) Também cumprir todas as responsabilidades constantes no Termo de Referência.

CLÁUSULA DÉCIMA – DAS SANÇÕES ADMINISTRATIVAS

O descumprimento das obrigações assumidas pelo licitante estará sujeito às seguintes penalidades, previstas na Lei Federal 8.666/93 e suas posteriores alterações:

Parágrafo primeiro - Pela inexecução total ou parcial do objeto desta licitação, a CONTRATANTE poderá garantir a prévia defesa, aplicar à CONTRATADA as seguintes sanções:



**FUNDO MUNICIPAL DE SAÚDE DA VITÓRIA DE SANTO ANTÃO - PE
SECRETARIA MUNICIPAL DE SAÚDE**

- a. Nos casos de inadimplemento ou inexecução total do contrato, por culpa exclusiva da CONTRATADA, cabe a aplicação de penalidades de suspensão temporária do direito de contratar com a Administração, além de multa de 10% (dez por cento) do contrato, independente de rescisão unilateral e demais sanções previstas em Lei.
- b. Nos casos de inexecução parcial da obra ou serviços ou atraso na execução dos mesmos, será cobrada multa de 2% (dois por cento) do valor da parte não executada do contrato ou fase em atraso, sem prejuízo da responsabilidade civil e perdas das garantias contratuais.
- c. O atraso na execução dos serviços, inclusive dos prazos parciais constantes do cronograma físico-financeiro, constitui inadimplência passível de aplicação de multa. Ocorrida à inadimplência, a multa será aplicada pela CONTRATANTE, após regular processo administrativo, observando-se o seguinte:
- d. O valor da multa será descontado do faturamento e caso este seja insuficiente para cobrir a multa, a licitante será convocada para complementação do seu valor no prazo de 05 (cinco) dias a contar da data da convocação.
- e. A licitante vencedora terá um prazo de 05 (cinco) dias úteis, contado a partir da data de certificação da aplicação multa, para apresentar recurso à CONTRATANTE. Ouvida a fiscalização e acompanhamento do contrato, o recurso será encaminhado à Procuradoria Municipal, que procederá ao seu exame.
- f. Após o procedimento estabelecido no item anterior, o recurso será apreciado pelo Secretário de Infraestrutura Mobilidade e Controle Urbano, que poderá relevar ou não a multa.
- g. Em caso de relevar a multa, a Secretaria de Infraestrutura Mobilidade e Controle Urbano se reserva o direito de cobrar perdas e danos porventura cabíveis em razão do inadimplemento de outras obrigações, não constituindo perdão da multa como nova ação contratual nem desistência dos direitos que lhe forem assegurados.

CLÁUSULA DÉCIMA PRIMEIRA - CONDIÇÕES DE EXECUÇÃO DO CONTRATO:

Os serviços relativos ao presente contrato deverão ser prestados de acordo com a melhor técnica aplicada à matéria, obedecendo o disposto no instrumento convocatório e seus anexos - parte integrante deste instrumento, independentemente de transcrição, bem como o disposto na legislação específica relativa ao objeto deste contrato.

- a) Será de exclusiva responsabilidade da contratada o cumprimento das normas atinentes à segurança, higiene e medicina do trabalho, bem como de quaisquer outras normas relacionadas aos serviços, por parte de seus empregados, não sendo atribuída, em hipótese alguma, qualquer culpa à contratante por acidentes ou sanções resultantes do descumprimento de tais normas.
- b) Nos preços contratados encontram-se incluídas todas as despesas decorrentes de fretes, seguros, tributos e quaisquer encargos sociais que incidam ou que venham a incidir direta ou indiretamente sobre o objeto ora contratado.



FUNDO MUNICIPAL DE SAÚDE DA VITÓRIA DE SANTO ANTÃO - PE SECRETARIA MUNICIPAL DE SAÚDE

- c) A equipe da contratada deverá utilizar continuamente os equipamentos de proteção individual, não sendo atribuída, em hipótese alguma, qualquer culpa à contratante por acidentes ou sanções resultantes da não utilização de tais equipamentos.
- d) Sempre que houver necessidade a contratada deverá aumentar o efetivo de funcionários à disposição para execução dos serviços objeto do contrato, sem que isso implique em qualquer ônus adicional à contratante.
- e) A contratada é obrigada a reparar, corrigir, remover ou substituir, às suas expensas, no total ou em parte, o objeto do contrato em que se verificarem vícios, defeitos ou incorreções resultantes da execução dos serviços ou de materiais empregados.
- f) Nos preços contratados deverão estar incluídas todas as despesas decorrentes de fretes, seguros, tributos, encargos sociais, alimentação do pessoal, despesas com locomoção, vestuário e equipamentos de proteção individual, bem como quaisquer outras despesas que venham a incidir direta ou indiretamente sobre o objeto contratado.
- g) O servidor ou comissão designada pela autoridade competente para proceder o recebimento do serviço procederá mediante verificação a fim de constatar se o mesmo está sendo entregue conforme licitado, não caracterizando-se neste ato a aceitação do mesmo.
- h) A execução do contrato deverá ser acompanhada e fiscalizada por um representante da Secretaria de Obras e Serviços Públicos especialmente designado, permitida a contratação de terceiros para assisti-lo e subsidiá-lo de informações pertinentes a essa atribuição.
- i) O representante da Secretaria de Obras e Serviços Públicos anotarà em registro próprio todas as ocorrências relacionadas com a execução do contrato, determinando o que for necessário à regularização das faltas ou defeitos observados.
- j) As decisões e providências que ultrapassarem a competência do representante deverão ser solicitadas a seus superiores em tempo hábil para a adoção das medidas convenientes.

CLÁUSULA DÉCIMA SEGUNDA – DA FISCALIZAÇÃO

A fiscalização periódica do cumprimento do objeto deste contrato será o Servidor xxxxx Mat nº xxxxx

CLÁUSULA DÉCIMA TERCEIRA – DAS DISPOSIÇÕES GERAIS

Na hipótese de existência, na esfera judicial, de decisões favoráveis à Prefeitura Municipal da Vitória de Santo Antão, a sucumbência a que for condenada a parte *ex-adversa*, nos termos do Art. 20 do Código de Processo Civil Brasileiro, pertencerá, exclusivamente, ao CONTRATANTE, de pleno direito.

CLÁUSULA DÉCIMA QUARTA – DO FORO



**FUNDO MUNICIPAL DE SAÚDE DA VITÓRIA DE SANTO ANTÃO - PE
SECRETARIA MUNICIPAL DE SAÚDE**

Elegem, as partes contratantes, o Foro do Município de Vitória de Santo Antão, Estado de Pernambuco, para solução de qualquer pendência oriunda deste contrato, com renúncia a qualquer outro, por mais privilegiado que seja.

E por estarem certos e combinados, assinam o presente contrato em (04) quatro vias de igual teor, para o mesmo fim juntamente com duas testemunhas no presente ato.

Vitória de Santo Antão, __ de _____ de 2022

BRUNA RAFAELA DORNELAS DE ANDRADE LIMA MONTEIRO
SECRETÁRIA MUNICIPAL DE SAÚDE
CONTRATANTE

NOME DO REPRESENTANTE DA EMPRESA
RAZÃO SOCIAL DA EMPRESA
CONTRATADA

ASSESSOR JURÍDICO

TESTEMUNHAS:

1- _____
CPF:

2- _____
CPF:

PROJETO DE ENGENHARIA
VOLUME ÚNICO

REFORMA DA ACADEMIA DA SAÚDE LÍDIA QUEIROZ

VITÓRIA DE SANTO ANTÃO - PE
MAIO/2022

SUMÁRIO

1 - APRESENTAÇÃO

2 - MAPA DE SITUAÇÃO

3 - MEMORIAL DESCRITIVO

4 - ESPECIFICAÇÕES

5 – PEÇAS ORÇAMENTÁRIAS:

5.1 MEMÓRIA DE CÁLCULO

5.2 PLANILHA ORÇAMENTÁRIA

5.3 CRONOGRAMA FÍSICO-FINANCEIRO

5.4 COMPOSIÇÃO ANALÍTICA DO BDI (BONIFICAÇÃO E DESPESAS INDIRETAS)

5.5 COMPOSIÇÕES DE CUSTOS UNITÁRIOS

5.6 RESUMO COMPARATIVO COM DESONERAÇÃO VERSUS SEM DESONERAÇÃO

6 – PROJETO

6.1 PLANTAS

7 – DOCUMENTAÇÃO FOTOGRÁFICA

8 – ANEXOS

8.1 ANOTAÇÃO DE RESPONSABILIDADE TÉCNICA – ART'S

8.2 DIVERSOS



1. APRESENTAÇÃO

1.1 Considerações Gerais

O Fundo Municipal de Saúde da Vitória de Santo Antão apresenta o Projeto de **REFORMA DA ACADEMIA DA SAÚDE LÍDIA QUEIROZ**, localizado na Rua do Sabão, no bairro Lídia Queiroz - Zona Urbana, no município de Vitória de Santo Antão/PE.

A Academia da Saúde localizada no Bairro Lídia Queiroz, encontra-se com suas instalações desativadas visto que as mesmas foram depedradas com o passar do tempo, sendo assim necessária a reforma para retomada de suas atividades. Atualmente no quiosque existente, as instalações elétricas estão comprometidas, as instalações hidrossanitárias estão em péssimo estado de conservação e sem aparelhos sanitários nos locais. A coberta com infiltrações, foram removidas todas as esquadrias (com exceção de algumas portas de madeira que estão em péssimo estado de conservação). Nas áreas externas os pisos das áreas de exercício e pista de cooper estão desgastados e em alguns trechos danificados, os aparelhos de exercícios da academia estão em bom estado de conservação, porém com pinturas desgastadas.

Logo na reforma, estão contemplados diversos itens afim de solucionar os problemas existentes anteriormente mencionado, dito isto, foi previsto nas instalações do quiosque, pintura geral, a revisão de toda parte elétrica aproveitando da mesma apenas os eletrodutos e caixas já instalados nas paredes, a revisão dos pontos de água e esgoto substituindo o que for necessário nas mesmas, novos quadros de distribuição e medição, nova entrada de energia para as instalações elétricas, a instalação de novos aparelhos sanitários (vasos sanitários, barras de apoio e lavatórios) nos pontos existentes, substituição do telhados existentes com telhas fibrocimentos e=6mm, assim como a instalação de nova trama de madeira para as mesmas, também está previsto a instalação de nova calha em chapa de aço galvanizado central no telhado, aproveitando as descidas de água existentes, além disso a instalação de novas portas de madeira e janela de alumínio de correr e suas guarnições nos ambientes internos. Enquanto nas áreas externas, está prevista, pintura geral dos aparelhos de exercícios, assim como a revitalização de todo o piso da área de exercícios e pista de cooper.

Tal reforma certamente trará grandes melhorias para a qualidade dos ambientes de trabalho, para os profissionais ali alocados, e para o atendimento à população nesses estabelecimentos, na medida em que revitalizam suas condições de estética e melhoram suas condições de salubridade.

Todas as demais soluções propostas no projeto atuarão melhorando consideravelmente a infraestrutura da edificação, influenciando diretamente na qualidade dos serviços prestados pelos profissionais, presteza, conforto e segurança de todos usufruam participam destes ambientes.

1.2 Componentes do Informe Técnico

O Projeto Básico tem como objetivo reunir um conjunto de dados, com nível de precisão satisfatório, a fim de caracterizar a obra, tomando por base os estudos técnicos preliminares, caracterizando plenamente o objeto e permitindo uma avaliação precisa dos custos.

A obra será realizada sob Administração Indireta, ou seja, através de uma empresa contratada por licitação a ser realizada pelo Fundo Municipal de Saúde de Vitória de Santo Antão/PE, com controle e fiscalização do Departamento de Engenharia desta Municipalidade.

O Projeto Básico de Engenharia está sendo apresentado em volume único e contém:

- Plantas Baixas e Detalhes Gerais;
- Memória de Cálculo dos Quantitativos;
- Planilha Orçamentária;
- Detalhamento de BDI - Bonificação e Despesas Indiretas;
- Cronograma Físico-Financeiro;
- Memorial Descritivo;
- Especificações Técnicas;
- Relatório Fotográfico;
- Anexos;

2. MAPA DE SITUAÇÃO

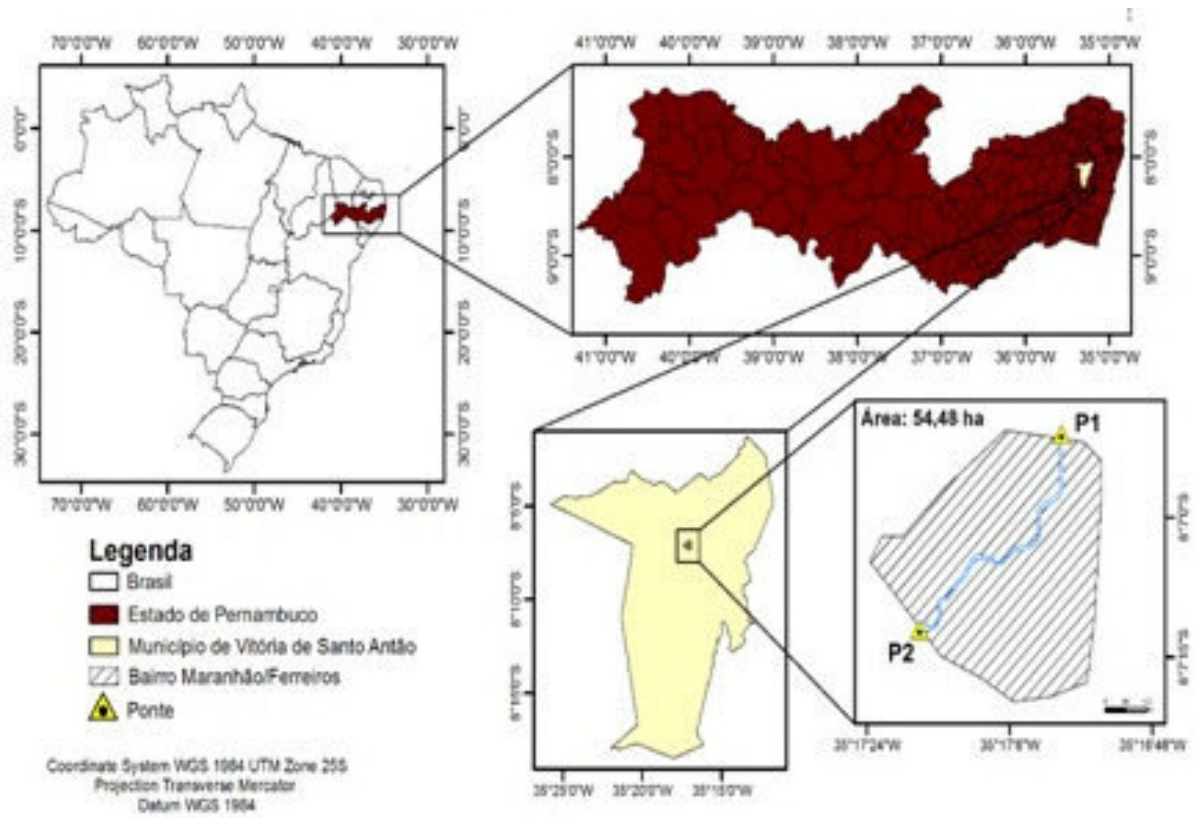



3. MEMORIAL DESCRITIVO

3.1- RESUMO DA OBRA

3.1.1- EMPREENDIMENTO:

REFORMA DA ACADEMIA DA SAÚDE LÍDIA QUEIROZ

3.1.2– LOCALIZAÇÃO:

RUA DO SABÃO, BAIRRO LÍDIA QUEIROZ - ZONA URBANA - VITÓRIA DE SANTO ANTÃO
/ PE

3.1.3 – EMPREENDEDOR:

FUNDO MUNICIPAL DE SAÚDE.

3.1.5 – CUSTO ESTIMADO TOTAL DO INVESTIMENTO:

R\$ 69.404,44 (SESSENTA E NOVE MIL, QUATROCENTOS E QUATRO REAIS E QUARENTA E QUATRO CENTAVOS)

3.1.6 – PRAZO:

2 (DOIS) MESES

3.2 INFORMAÇÕES DO MUNICÍPIO DE VITÓRIA DE SANTO ANTÃO/PE

Vitória de Santo Antão é um município brasileiro do estado de Pernambuco, Região Nordeste do país, distante 46 quilômetros da capital estadual, Recife. Em 2020, o Instituto Brasileiro de Geografia e Estatística (IBGE) estimou sua população em 139 583[3] habitantes, sendo o nono mais populoso município pernambucano, o quarto mais populoso do interior do estado e o mais populoso da Zona da Mata. Vitória de Santo Antão é a única cidade das Américas a ter Santo Antão como padroeiro.

Coordenadas: 8° 07' 35" S 35° 18' 27" O

Municípios limítrofes:

Norte: Glória do Goitá e Chã de Alegria;

Sul: Escada e Primavera;

Leste: Cabo de Santo Agostinho, Moreno e São Lourenço da Mata;

Oeste: Pombos

Distância até a Capital:

Estadual: 46 km;

Federal: 1 936,76 km

Indicadores:

IDH (PNUD/2010): 0,640 – médio;

Posição PE: 29°;

PIB (IBGE/2018): R\$ 3.718.817,02;

Posição PE: 9°; BR: 270°;

PIB per capita (IBGE/2018): R\$ 26 964,56

GEOGRAFIA

Características geográficas:

Área total IBGE/2019: 335,942 km²

População total (estimativa IBGE/2020): 139 583 hab.

Posição PE: 9°

Densidade: 415,5 hab./km²

Clima: tropical (As')

Altitude: 157 m

Fuso horário: Hora de Brasília (UTC-3)

Geomorfologia

A cidade está localizada no Planalto da Borborema. A topografia da região é movimentada e irregular, principalmente em seu setor oeste, onde se fazem presentes os primeiros contra fortes da serra das Russas.

Na área urbana distinguem-se áreas situadas a altitudes elevadas, como as que abrangem os bairros residenciais do Livramento, Bela Vista, Alto José Leal, Caiçara, Nossa Senhora do Amparo, Pinga Fogo, Lídia Queiroz, entre outros.

Hidrografia

O Município de Vitória de Santo Antão abrange porções superiores de importantes bacias hidrográficas da Zona da Mata do Estado de Pernambuco, como a Bacia do Rio Tapacurá, que corta o município e é um dos mais importantes afluentes do Capibaribe. Afluentes: Rio Natuba, Riacho Ronda, Pacas, Mocotó.

Abrange também a bacia do Rio Jaboatão que abastece a cidade de Moreno, Pirapama que nasce no município, e pequena parte da Bacia do Rio Ipojuca servindo de limite com o município de Primavera.

Clima

O clima de Vitória de Santo Antão é o tropical, do tipo As' o município está localizado bem na divisa entre o semiárido (a apenas 36 km de Gravatá município semiárido) e a zona da mata as chuvas em Vitória de Santo Antão são bem distribuídas ao longo do ano a precipitação média anual e de 1.400 mm. O verão é quente e seco, com máximas entre 25 °C e 30 °C, com mínimas entre 17 °C e 20 °C. Tem invernos chuvosos e amenos, com mínimas entre 15 °C e 19 °C, com máximas entre 22 °C e 26 °C

Vegetação

A mata úmida perenifólia, que caracteriza o município de Vitória de Santo Antão, é exuberante de folhagem verde escuro, rica em cipós a também bastante formações de cerrado.

HISTÓRIA

Cidade de Braga

Em 1626, o português Antonio Diogo de Braga, vindo da Ilha de Santo Antão, do arquipélago de Cabo Verde (antiga colônia de Portugal), fixou residência com seus parentes e edificou uma capela em homenagem a Santo Antão.

Santo Antão da Mata

Em 1774, a cidade de Braga foi chamada de Santo Antão da Mata, quando já tinha população estimada em 4.866 habitantes. Aos sábados eram realizadas feiras livres, onde os moradores fabricavam seus produtos artesanalmente para atender comboios que vinham do sertão de Minas para comprar esses gêneros.

Santo Antão da Mata, além de sua situação privilegiada em termos de cursos d'água, situava-se como ponto de passagem do caminho que se destinava ao São Francisco através do Vale do Mocotó. O povoado, nessa condição, deve ter tido um relevante papel comercial, no qual se destaca o fato de que "em suas feiras semanais, os tropeiros vendiam gado para o abastecimento de Olinda e Recife, além de rapaduras e mel (fabricados nas engenhocas da

freguesia), pano de algodão, tecidos (em modestas oficinas domésticas)", entre outros produtos.

Vitória de Santo Antão

Evoluindo sucessivamente da condição de povoação a freguesia, passando posteriormente à categoria de vila pelo Alvará Régio de 27 de julho de 1811, assinado pelo então Príncipe Regente D. João, o município foi oficialmente instalado em 28 de maio de 1812.

Do seu território, faziam parte as freguesias de Bezerros e Santo Antão, abrangendo uma grande extensão de terra, "correspondendo, hoje, as áreas ocupadas pelos municípios de Vitória de Santo Antão, Pombos, Chã Grande, Gravatá, Bezerros, Caruaru, Bonito, São Caetano, Sairé, Camocim de São Félix, São Joaquim, Barra de Guabiraba, Riacho das Almas e Cortês".

Pela Lei Provincial nº 113, de 6 de maio de 1843, sancionada pelo Barão da Boa Vista, então Presidente da Província de Pernambuco, foi elevada à condição de cidade, tendo seu nome mudado para Cidade de Victória, em homenagem à batalha ganha pelos pernambucanos sobre os holandeses no Monte das Tabocas. Este nome, porém, não permaneceu devido a existência de um Decreto-lei que proibia a existência de duplicatas na toponímia nacional.

Após muita discussão, foi definitivamente aceito e reconhecido o nome da Vitória de Santo Antão, em 31 de dezembro de 1943, pelo Decreto-lei Estadual nº 952, para município, comarca, termo e distrito.

A ocupação das terras integrantes do município se deu no século XVII, época quando os lavradores e criadores se fixaram no vale do Tapacurá. A formação municipal teve início com a chegada do português Diogo Braga, oriundo da Ilha de Santo Antão, no Arquipélago de Cabo Verde, no ano de 1626, quando se estabeleceu nas terras com o intuito de desenvolver atividades agropastoris. Nos dias atuais, o município é tido como o mais importante da sua mesorregião e um dos mais importantes do interior do estado, por concentrar o maior contingente populacional e polarizar os setores de serviços e da indústria na zona da mata pernambucana.

Chegou a ser elevada à condição de cidade, tendo nessa altura o seu nome mudado para Cidade da Vitória, em homenagem à batalha do Monte das Tabocas.

ECONOMIA

Indústria

Destacam-se como grandes indústrias a unidade da Brasil foods (BRF) (antiga sadia) detentora de uma fatia considerável do mercado brasileiro de produtos derivados de animais; O Grupo JB destaca-se pela diversidade e capacidade produtiva onde atende aos mercados nacionais e internacionais de cana de açúcar, com a produção de álcool, gás carbônico, energia, combustíveis, armazenagem, importação e exportação e indústria química. Isoeste, grande fabricante de telhas térmicas do país; Pitú, conhecida internacionalmente pela

aguardente que produz e que é a principal referência industrial de Vitória de Santo Antão por sua tradição; a Mondelez, segunda maior no segmento de alimentos no Mundo, por produzir os Sucos Tang, Fresh e Maguary, Chocolates da Lacta, fermentado em Pó Royal. A Elcomma Computadores, Ventisol Ventiladores, Tintas Anjo, Metalfrio Refrigeradores, Nordeste Tintas, Arxo, Converplast, Donafiló, Eurobras, Celite, Fante (produtora da marca de vinho Quinta do Morgado), Yahgsu Construções e Incorporações Ltda.

A Prefeitura do município criou uma extensa área para a implantação desses empreendimentos, chamado de Parque Industrial José Augusto Ferrer de Moraes, que tem tornado a cidade um destino constante de grandes investimentos.

Comércio

O comércio de Vitória destaca-se também no ramo automobilístico, com vendas de peças de motos, carros e fabricação de trios elétricos para todo o país. O comércio de Vitória possui um leque em oportunidades e sortimentos para a população, tornando-se praticamente independente da capital pernambucana, tendo um altíssimo movimento na economia. Onde também há um moderno shopping, o Vitória Park Shopping. No Vitória Park Shopping, há operações de renome nacional, regional e local. Dentre eles no segmento de departamentos há uma unidade das Lojas Americanas e Lojas Riachuelo; de vestuário as Lojas Marisa; Hering; Camisaria Colombo; Lojas Emanuelle; etc. Na praça de alimentação encontra-se opções como Bob's; Burger King; Subway; Chopp Brahma; Donatário; Bonaparte; Rei das Coxinhas; Ripe Café; El'moedor e etc. E na opção de serviços há também uma unidade do Expresso Cidadão; Caixa Econômica Federal; Detran; Lotéricas e etc. Na opção de lazer encontram-se opções entre cinema com uma unidade do Grupo Cine oferecendo 4 salas em 2D e 3D. Sem falar de um amplo estacionamento com a capacidade para 800 veículos.

A Feira Livre situa-se na Praça da Bandeira e 13 de maio funcionando de segunda à sábado. E nas ruas adjacentes à Praça Duque de Caxias e da Rua André Vidal de Negreiros, funcionando de segunda aos sábados com opções de réplicas de artigos tecnológico, brinquedos e acessórios que geralmente com maior movimentação às sextas e sábados. A feira livre de Vitória constitui-se hoje pela comercialização por profissionais autônomos de artigos de confecção, produtos agrícolas (hortifruti e hortaliças), materiais de utensílios domésticos e artesanato. Considerando-se um importante centro comercial da cidade.

Diversificação agrícola: a feira Livre de Vitória é uma das que possuem a maior diversificação de produtos da região e do estado, vindo pessoas inclusive de outros municípios circunvizinhos (tais como Gloria do Goitá, Chã de Alegria, Escada e Pombos) para comercializarem seus produtos na feira.

O grande problema da feira livre de Vitória é seu crescimento desordenado. São barracas de alvenarias ou madeira, situadas principalmente ao redor do antigo Mercado de Cereais, impossibilitando muitas vezes a passagem de pessoas. Outro problema também é a invasão dos comércios informais sobre as calçadas do comércio da cidade, impossibilitando a passagem de pedestres. Temos que levar em consideração a falta de infraestrutura, a falta de investimentos no turismo e a rede hoteleira, que deixa a desejar a quem deseja apreciar os atrativos da Região.

Agricultura

O Instituto Federal de Pernambuco Campus Vitória (Antiga Escola Agrotécnica Federal) capacita jovens e adultos a nível técnico (agroindústria, agrícola, agropecuária e zootecnia) e superior (agronomia e química) com ensino, pesquisa e extensão direcionados ao agronegócio não só de Vitória como também de toda a região.

Técnicos e cientistas da UFRPE analisam constantemente a agricultura local trazendo novas técnicas de plantio para pequenos agricultores da região.

O Instituto Agrônomo de Pernambuco - IPA, representada pela Estação Experimental, conhecida como CEDRO pelos populares, e um escritório de ATER, juntos tem a missão de Gerar e adaptar tecnologia, prestar assistência técnica, pesquisa e extensão rural prioritariamente aos agricultores de base familiar, realizar obras de infraestrutura hídrica e disponibilizar bens e serviços para o desenvolvimento sustentável do agronegócio.

Destacam-se os distritos de Natuba e Pirituba, com o plantio de frutas verduras e hortaliças, abastecendo não só Vitória como também a capital pernambucana e outras regiões.

Um outro destaque na agricultura fica por conta do plantio de cana-de-açúcar e na fabricação de álcool e açúcar nas usinas do município.

TURISMO

Arquitetura

Uma opção de lazer num fim de semana. Apresentando um pedaço da zona da mata pra ser aproveitada.

A arquitetura de Vitória de Santo Antão foi refletida diretamente da característica histórica que a cidade possui.

Obras históricas

Sobradinho Mourisco (Rua Imperial, 81): considerado o único remanescente da povoação de Santo Antão da Mata. Prédio de Taipa, datado do início do século XVIII. É a atual sede da Academia Vitoriense de Letras, Artes e Ciências.

Estação Ferroviária: construído em 1886, já funcionou como 1ª parada de desembarque de passageiros e cargas com destino Recife-Caruaru. Hoje o prédio encontra-se conservado e aberto a visitas, onde funciona uma biblioteca e algumas oficinas culturais.

Instituto Histórico e Geográfico: verdadeiro cartão-postal da cidade da Vitória de Santo Antão, localizado a Rua Imperial 187, no bairro da Matriz. O prédio serviu de hospedagem a família Imperial Dom Pedro II e D. Teresa Cristina, em 1859, em visita ao Estado. Erguido em 1851, o prédio chama atenção por seu revestimento em azulejo decorado. Fundado em dia 19 de novembro de 1950 é uma sociedade civil de caráter cívico e cultural sem fins lucrativos.

Açougue municipal: construído pela Câmara Municipal e inaugurado no dia 6 de novembro de novembro de 1856. O açougue municipal é um espaço amplo com arquitetura caracterizada por arcos no seu interior.

Mercado de Farinha: construção do ano de 1913, um edifício que possui características idênticas aos do açougue municipal, com arcos no seu interior.

Monumento do Leão Coroado: reagindo à ordem de prisão que, pessoalmente, lhe dera o Brigadeiro português Barbosa de Castro, o Capitão da Artilharia José de Barros Lima matou-o com a sua espada no quartel do Regimento, no dia 6 de março de 1817, motivando, com esse gesto ousado, o início da revolução republicana deflagrada em Pernambuco naquela data. Recebeu ele a alcunha (apelido) de "Leão Coroado".

Ao comemorar, em 1917, o centenário desse memorável episódio da história pernambucana, o governo municipal da Vitória, então exercido pelo prefeito Eurico Valois, denominou Praça Leão Coroado o antigo Largo da estação ferroviária com um monumento de um atleta, coroadado com louros, subjugando possante leão, em homenagem ao bravo patriota de 1817, trabalho executado pelo escultor Bibiano Silva.

Monumento do Centenário em homenagem a Jesus Cristo: Ao encerrar-se o século XIX, grandes homenagens foram prestadas a Nosso senhor Jesus Cristo, por toda comunidade católica.

Sítio Histórico Monte das Tabocas: O Monte das Tabocas é uma área de aproximadamente 11 hectares, onde em 3 de agosto de 1645 foi palco de celebre batalha entre os luso-brasileiros e os holandeses, quando os luso-brasileiros expulsaram os holandeses do local. Os primeiros liderados por Antonio Dias Cardoso e João Fernandes Vieira entrincheirados nas partes altas e protegidos pelos tabocais, derrotaram os flamengos.

Foi inaugurado no dia 3 de agosto de 1945, dia do tricentenário da batalha das Tabocas, a Capela de Nossa Senhora de Nazaré, construída com pedras do local.

Em 9 de novembro de 1978, foi assinada uma escritura de desapropriação de parte da área que circunda o espigão principal. Na época da batalha a vegetação era composta por imensos bambuzais, sinônimo de tabocais, daí o lugar chamar-se Monte das Tabocas. Outra riqueza no Local era Pau-Brasil. Em 11 de março de 1986, o Governo estadual homologou o tombamento do sítio histórico.

EDUCAÇÃO

A cidade se destaca por possuir grande tradição em educação. Possui 2 (duas) instituições de ensino superior público, um campus da UFPE e um campus da IFPE e 5 (cinco) faculdades privadas, que somam ao todo 7 (sete) opções de ensino superior. Além também de ter várias escolas, públicas e privadas, consideradas de boa qualidade de ensino fundamental, médio, ensino para Jovens e Adultos e vários cursos profissionalizantes como SENAC, ETE, Grau Técnico, etc.

Ensino superior público

O campus da UFPE na cidade, chamado de Centro Acadêmico de Vitória, iniciou suas atividades no município em agosto de 2006. No ano de 2009, foi criado o 1º curso de pós-graduação "strictu sensu" (Mestrado) na área de Saúde Humana e Meio Ambiente.[9]

Ensino superior privado



Existem 5 (cinco) faculdades privadas: Centro Universitário FACOL (UNIFACOL), Faculdades Integradas da Vitória de Santo Antão (FAINTVISA), Faculdade Novo Horizonte (FNH), Faculdade Macedo de Amorim (FAMAM) e um Polo EAD da UNOPAR.

3.3 CARACTERÍSTICAS TÉCNICAS DAS INTERVENÇÕES PROJETADAS

3.3.1 Considerações gerais

O estudo de necessidades foi realizado tomando-se como base a limitação financeira, as melhorias deste identificadas na vistoria in loco, objeto esse, que encontra-se com suas instalações desativadas visto que as mesmas foram depedradas com o passar do tempo, sendo assim necessária a reforma para funcionamento dos serviços disponibilizados pelo Fundo Municipal de Saúde de Vitória de Santo Antão/PE.

A elaboração deste trabalho teve como parâmetros as informações contidas nos diversos projetos, assim como as recomendações da Associação Brasileira de Normas Técnicas (ABNT).

Embasado tecnicamente nos documentos acima citados, este trabalho visa estabelecer metodologias construtivas, critérios de medição e normas relacionadas aos serviços previstos para a execução da obra, assegurando um padrão de qualidade satisfatório.

A Edificação está atualmente desativada, as paredes estão completamente sujas, rabiscadas, com a tinta nas cores padrão do Governo Municipal passado, apenas as áreas externas estão disponíveis para utilização.

As instalações elétricas, hidráulicas e sanitárias não estão em funcionamento, sendo necessário os reparos e manutenções, conforme mencionado pelos responsáveis e identificados em vistoria no local.

A Proposta do projeto completa diversos itens afim de solucionar os problemas existentes anteriormente mencionado, dito isto, foi previsto nas instalações do quiosque, pintura geral, a revisão de toda parte elétrica aproveitando da mesma apenas os eletrodutos e caixas já instalados nas paredes, a revisão dos pontos de água e esgoto substituindo o que for necessário nas mesmas, novos quadros de distribuição e medição, nova entrada de energia para as instalações elétricas, a instalação de novos aparelhos sanitários (vasos sanitários, barras de apoio e lavatórios) nos pontos existentes, substituição do telhados existentes com telhas fibrocimentos e=6mm, assim como a instalação de nova trama de madeira para as mesmas, também está previsto a instalação de nova calha em chapa de aço galvanizado central no telhado, aproveitando as descidas de água existentes, além disso a instalação de novas portas de madeira e janela de alumínio de correr e suas guarnições nos ambientes internos. Enquanto nas áreas externas, está prevista, pintura geral dos aparelhos de exercícios, assim como a revitalização de todo o piso da área de exercícios e pista de cooper, a fim de assegurar o cumprimento do objeto, compatíveis com as necessidades e a limitação orçamentária



4. ESPECIFICAÇÕES TÉCNICAS

ESPECIFICAÇÕES TÉCNICAS:

As presentes especificações técnicas, juntamente com os projetos básicos, elemento fundamental para o cumprimento das metas estabelecidas pelo Fundo Municipal de Saúde de Vitória de Santo Antão na execução dos serviços de **REFORMA DA ACADEMIA DA SAÚDE DO BAIRRO LÍDIA QUEIROZ**

A elaboração deste trabalho teve como parâmetros as informações contidas nos diversos projetos, assim como as recomendações das Normas Técnicas da Associação Brasileira de Normas Técnicas (ABNT).

Embasado tecnicamente nos documentos acima citados, este trabalho visa estabelecer as diversas fases da obra, desenvolvendo uma metodologia para execução de certas atividades ou etapas da construção e também definir através de fabricantes e marcas os produtos a serem empregados ou utilizados, garantindo-se um meio de aferir os resultados obtidos, assegurar um controle permanente e o melhor padrão de qualidade.

Todos os serviços deverão ser executados segundo este Caderno de Especificações, bem como dos cadernos técnicos do SINAPI, que foi o Sistema de custos adotado no projeto, e outras publicações aplicáveis.

Será sempre suposto que este documento é de total conhecimento da empresa encarregada da construção.

Disposições Preliminares

Caberá ao CONSTRUTOR todo o planejamento da execução das obras e serviços, nos seus aspectos administrativo e técnico, devendo submetê-lo, entretanto, a aprovação prévia da fiscalização. A obra de pavimentação será executada de acordo com os projetos e especificações fornecidos.

No caso de divergências entre os projetos e as especificações, serão adotados os seguintes critérios:

Em caso de omissão das especificações prevalecerá o disposto no projeto.

Em caso de discrepância entre o disposto no projeto e nas especificações, prevalecerão estas últimas.

Quando a omissão for do projeto prevalecerá o disposto nas especificações.

Em casos especiais os critérios acima estabelecidos poderão ser alterados durante a execução da obra, mediante prévio entendimento entre a CONTRATADA e a CONTRATANTE, entendimento este cujas conclusões deverão ser expressas por escrito.

As ESPECIFICAÇÕES TÉCNICAS só poderão ser modificadas, com autorização por escrito, emitida pela FISCALIZAÇÃO e concordância dos autores do projeto. Os serviços omitidos nestas ESPECIFICAÇÕES TÉCNICAS, e/ou nos projetos somente serão considerados extraordinários, quando autorizados por escrito.

A inobservância das presentes ESPECIFICAÇÕES TÉCNICAS e dos projetos, implica na não aceitação parcial ou total dos serviços, devendo ao Construtor refazer as partes recusadas sem direito a indenização.

Nenhum trabalho poderá ser iniciado sem que exista na obra um Livro de Ocorrência com um mínimo de 50 (cinquenta) folhas fixas numeradas, intercaladas de pelo menos uma folha serrilhada, que se destina aos relatórios de fiscalização, anotações, modificações e qualquer tipo de solicitação tanto da FISCALIZAÇÃO como da CONTRATADA.

O uso de material similar, somente será permitido quando inexistir comprovadamente o material ou marca previstos nas especificações. Neste caso os materiais devem ser apresentados com antecedência a FISCALIZAÇÃO para a competente autorização, a qual será dada por escrito em Ofício ou no Livro de Ocorrências.

Os Projeto Básico, Especificações Técnicas e Orçamento Quantitativo foram elaborados sob responsabilidade direta da Justo & Branco Engenharia Consultiva, a serviço do Fundo Municipal de Saúde de Vitória de Santo Antão/PE.

A CONTRATADA, ao aceitar os projetos, assumirá única e irrecusável responsabilidade pela execução, salvo se comunicar por escrito sua inexecuibilidade parcial ou total. Nesta hipótese deverão apresentar a FISCALIZAÇÃO as modificações necessárias, as quais serão examinadas pelo Departamento de Engenharia desta Municipalidade, antes de sua execução.

4.1. PLANEJAMENTO E INSTALAÇÃO DA OBRA

4.1.1 PLANEJAMENTO

Trata-se de um conjunto de obras, com nível de complexidade inerente a esses tipos de edificações, portanto, a CONTRATADA deve apresentar, antes do início dos serviços, um planejamento para execução da obra, caracterizando as particularidades de modo que a referida obra possa transcorrer dentro de um padrão adequado de qualidade como também obedecendo ao cronograma aprovado para execução dos serviços. A instalação da contratada na obra será por conta da contratada.

4.1.2 INSTALAÇÃO DA OBRA

A CONTRATADA, se julgar necessário, fará em local apropriado um depósito para abrigar ferramentas e materiais necessários ao bom andamento dos serviços, bem como escritório com instalações sanitárias para atender ao quadro de pessoal técnico e fiscalização, além de instalações sanitárias e de energia elétrica para atender ao quadro de pessoal alocado na obra. Estas instalações deverão obedecer às Normas do Ministério do Trabalho (Portaria n 3.214 do MT) e a NR 18 da ABNT (Associação Brasileira de Normas Técnicas). Esse depósito não está previsto no orçamento porque obras de pavimentação dessa natureza tipicamente são realizadas sem sua necessidade.

A CONTRATADA se obriga a manter no escritório da obra, além do Livro de Ocorrência um conjunto de plantas de todos os projetos, orçamento e especificações técnicas, a fim de permitir uma perfeita fiscalização.

4.2 ESPECIFICAÇÃO DOS SERVIÇOS ORÇADOS

A seguir serão apresentadas as especificações técnicas para todos os serviços contantes na planilha orçamentária referencial.

ADMINISTRAÇÃO LOCAL

ADMINISTRAÇÃO LOCAL DA OBRA

A CONTRATADA deverá alocar um encarregado geral para a obra, deverá visitar a obra no mínimo 2 vezes por semana, sendo cada visita com duração estimada em 2 horas, durante o período de realização da obra, organizando as equipes e gerindo os trabalhos.

A CONTRATADA disponibilizará ainda um engenheiro junior, com experiência na área, para administrar a obra, garantindo sua perfeita execução dentro das normas da ABNT e do Ministério do Trabalho, bem como dos projetos e especificações técnicas. O engenheiro deverá visitar a obra no mínimo 1 vez por semana, sendo cada visita com duração estimada em 2 horas.

A comprovação desses serviços será realizada mediante a apresentação de cópia da CTPS dos empregados e/ou ficha do empregado e/ou registro no CEI da obra, ou ainda documentos adicionais que sejam requeridos pela fiscalização.

Critério de medição: o pagamento da administração local será realizado de modo proporcional ao desembolso financeiro dos demais serviços do contrato por período, de modo a evitar remunerar os atrasos porventura ocorrentes, de modo que não haverá aditivos para serviços de administração local sob nenhuma hipótese.

SERVIÇOS PRELIMINARES

PLACA DE OBRA

Antes do início de qualquer trabalho deverá ser instalada a placa de obra, no padrão do Fundo Municipal de Saúde de Vitória de Santo Antão/PE, nas dimensões de (3,00x1,50) m. A placa deverá ser em chapa de aço galvanizado, adesivada ou pintada, e estruturada em Madeira e/ou aço, sendo instalada em local indicado pelo Fundo Municipal de Saúde de Vitória de Santo Antão.

Método construtivo:

- Corte e montagem do painel da chapa da placa, nas dimensões indicadas no projeto, estruturada em madeira de lei tratada e pintada ou estrutura metálica.

- Pintura da chapa, ou colagem de adesivo, no padrão, com informações do convênio e do CTEF, a serem disponibilizadas pelo Fundo Municipal de Saúde de Vitória de Santo Antão/PE.

- Instalação dos suportes da placa, em número mínimo de 02, com madeira de lei com seção mínima de 10x15cm, ou estrutura metálica apropriada.

- Fixação da placa no local indicado pelo Fundo Municipal de Saúde de Vitória de Santo Antão/PE, com chumbamento no terreno com no mínimo 1,00m de profundidade, sendo apoiado com estais ou escoras, de modo que fique completamente firme e segura.

Critério de medição: pela área do painel da placa (m²)

DEMOLIÇÕES, REMOÇÕES E RETIRADAS

Considera-se “DEMOLIÇÃO” o ato de desfazer qualquer serviço existente, cujos materiais empregados não tenham condições de reaproveitamento, resultando daí entulho, de obra, que poderá ser removido ou não, logo após a demolição, para os locais que a fiscalização autorizar.

Considera-se “RETIRADA” o ato de desfazer cuidadosamente qualquer serviço existente, tendo em vista o reaproveitamento dos materiais, os quais serão selecionados e guardados em local conveniente, constituindo propriedade do cliente a que pertença a obra.

Os serviços de “Demolição” ou “Retirada” são complementados pela “Remoção” que consiste no transporte do material até local de armazenamento na obra ou local de carga em veículo apropriado, para transporte para fora da obra.

Antes do início dos serviços, a Contratada procederá a um detalhado exame e levantamento da edificação ou estrutura a ser demolida. Deverão ser considerados aspectos importantes tais como a natureza da estrutura, os métodos utilizados na construção da edificação, as condições das construções da edificação, as condições das construções vizinhas, dentre outros.

As linhas de abastecimento de energia elétrica, água, gás, bem como as canalizações de esgoto e águas pluviais deverão ser removidas ou protegidas, respeitando as normas e determinações das empresas concessionárias de serviços públicos.

A Contratada deverá fornecer, para aprovação da Fiscalização, um programa detalhado, descrevendo as diversas fases da demolição previstas no projeto e estabelecendo os procedimentos a serem adotados na remoção de materiais reaproveitáveis.

Os tapumes e outros meios de proteção e segurança serão executados conforme o projeto e as recomendações da Norma NBR 5682.

Os materiais provenientes da demolição, reaproveitáveis ou não, serão convenientemente removidos para os locais indicados pela Fiscalização.

A Contratada será responsável pela limpeza da área, ao término dos serviços.

Critério de medição: Tanto as demolições ou retiradas de serviços, bem como as remoções, serão medidas de acordo com as unidades constantes em Planilha Orçamentária.

Normas e práticas complementares:

A execução de serviços de Demolição deverá atender também às seguintes Normas e Práticas Complementares:

- Práticas de Projeto, Construção e Manutenção de Edifícios Públicos Federais;
- Normas da ABNT e INMETRO:

NBR 5682 - Contratação, Execução e Supervisão de Demolições – Procedimento
NB-18 - Obras de construção, demolição e reparos

- Códigos, Leis, Decretos, Portarias e Normas Federais, Estaduais e Municipais, inclusive normas de concessionárias de serviços públicos;
- Instruções e Resoluções dos Órgãos do Sistema CREA/CONFEA.
- CEHOP - ES 00045.

PISOS

CONTRAPISO EM ARGAMASSA TRAÇO 1:4 (CIMENTO E AREIA), PREPARO MANUAL, APLICADO EM ÁREAS SECAS SOBRE LAJE, ADERIDO, ESPESSURA 3CM.

Método construtivo:

- Pedreiro, responsável pela execução de todas as etapas do contrapiso;
- Servente, responsável pela limpeza, transporte horizontal no andar e auxílio nas tarefas executadas pelo oficial;
- Argamassa traço 1:4 (cimento e areia média) em volume de material úmido para contrapiso e preparo manual;
- Cimento Portland CP II-32 – adicionado à emulsão polimérica diluída para o preparo da base;
- Adesivo para argamassas e chapisco – emulsão polimérica PVA a ser diluída em água na proporção indicada pelo fabricante.
- Utilizar a área de contrapiso efetivamente executada, em ambientes secos;
- Descontar a área de projeção das paredes e todos os vazios na laje.
- Para o levantamento dos índices de produtividade foram considerados os operários (oficiais e ajudantes) envolvidos diretamente com a execução do contrapiso;
- Para determinação do coeficiente de argamassa foi considerado contrapiso de espessura real de 4,31 cm;
- Os esforços demandados pela execução de taliscas, da camada de ligação e do acabamento superficial estão contemplados nos coeficientes da composição;
- Foram consideradas perdas incorporadas. O percentual de perda é maior quanto menor for a espessura prevista;
- Não foram consideradas perdas por entulho, por serem incipientes;
- As perdas no serviço de produção de argamassa são consideradas nas composições auxiliares;
- Essa composição é válida para contrapisos executados tanto antes quanto depois da alvenaria;
- Limpar a base, incluindo lavar e molhar;
- Definir os níveis do contrapiso; - Assentar taliscas;
- Camada de aderência: aplicar o adesivo diluído e misturado com cimento;
- Argamassa de contrapiso: envolve lançamento, espalhamento e compactação, definição preliminar de mestras e posterior atuação no resto do ambiente;
- Acabamento superficial sarrafeado, desempenado ou alisado;

Critério de medição: pela área de contrapiso executada (m²)

EXECUÇÃO DE JUNTAS DE CONTRAÇÃO PARA PAVIMENTOS DE CONCRETO

Método construtivo:

- Pedreiro: profissional responsável por executar o corte das juntas do pavimento de concreto.
- Servente: profissional que auxilia os oficiais em suas tarefas.
- Cortadora de piso: equipamento utilizado para realizar os cortes em juntas no pavimento de concreto.
 - Cortadora de piso com motor 4 tempos a gasolina, potência de 13 hp, com disco de corte diamantado segmentado para concreto, diâmetro de 350 mm, furo de 1" (14 x 1").
 - Utilizar a metragem total de juntas de contração a ser executada para construção de pavimentos de concreto;
 - Para o levantamento dos índices de produtividade foram considerados os operários que estavam envolvidos diretamente com as atividades para execução do serviço.
 - Esta composição é válida para trabalho diurno.
 - A execução do serviço auxiliar para execução do pavimento de concreto refere-se tanto à construção como à reconstrução do pavimento. Apesar das diferentes produtividades obtidas para estas situações, as diferenças entre os custos unitários dos serviços obtidos foram irrelevantes.
 - Sobre a superfície do pavimento em áreas determinadas é executado, com o uso de cortadora de piso, o corte do pavimento.

Critério de medição: por metro total de juntas de contração executada (m)

PINTURA DE PISO COM TINTA ACRÍLICA, APLICAÇÃO MANUAL, 2 DEMÃOS, INCLUSO FUNDO PREPARADOR

Método construtivo:

- Certificar-se que o piso cimentado foi executado há pelo menos 28 dias;
- Antes de iniciar a pintura certificar-se que o piso esteja, limpo, seco, sem poeira, gordura, graxa, sabão ou bolor;
- Delimitar a área de pintura com fita crepe, aplicando-a em todo o perímetro;
- Diluir fundo preparador com água, 10% do volume;
- Aplicar uma demão de fundo preparador com trincha ou rolo de lã;
- Diluir tinta acrílica com água, 10% do volume;
- Aplicar 1ª demão da tinta acrílica diluída com rolo de lã (esperar de 1 a 4 horas após aplicação do fundo preparador);
 - Fazer retoques e cantos com trincha;
 - Aplicar 2ª demão de tinta acrílica sem nenhuma diluição com rolo de lã (esperar 4 horas após aplicação da 1ª demão);
 - Aplicar a 2ª demão de tinta a 90° da 1ª demão (aplicação cruzada);
 - Remover fitas após secagem;

Critério de medição: pela área de piso pintado (m²).

COBERTA

TRAMA DE MADEIRA COMPOSTA POR TERÇAS PARA TELHADOS DE ATÉ 2 ÁGUAS PARA TELHA ESTRUTURAL DE FIBROCIMENTO, INCLUSO TRANSPORTE VERTICAL.

Método construtivo:

- Carpinteiro de formas com encargos complementares;
- Ajudante de carpinteiro com encargos complementares;
- Peça de madeira de lei não aparelhada, com seção de 6,0 x 16,0 cm;
- Pregos polido com cabeça 22 x 48 (4 1/4 x 5); - Guincho Elétrico de Coluna.
- Guincho Elétrico de Coluna, capacidade 400 kg, com moto freio, motor trifásico de 1,25 CV.
- Utilizar a área de projeção do telhado.
- Para o levantamento dos índices de produtividade foram considerados os operários envolvidos diretamente com o serviço;
- Foram consideradas perdas por entulho;
- A composição é válida para tramas de madeira com distanciamento entre eixos das estruturas de apoio entre 2,4 e 3,2 m; distanciamento entre eixos das terças de 1,6 m;
- A trama descrita pode ser apoiada sobre tesouras ou pontaletes;
- Foi considerado o transporte vertical;
- Foram separados o tempo produtivo (CHP) e o tempo improdutivo (CHI) do equipamento da seguinte forma: -> CHP: considera o tempo em que o equipamento está efetivamente transportando os materiais; -> CHI: considera os tempos em que o equipamento está parado.
- Verificar o posicionamento da estrutura de apoio e do comprimento das peças de acordo com o projeto;
- Posicionar as terças conforme previsto no projeto, conferindo distância entre tesouras, pontaletes ou outros apoios, declividade da cobertura, extensão do pano, distanciamento, esquadro e paralelismo entre as terças;
- Fixar as terças na estrutura de apoio, cravando os pregos 22 X 48 aproximadamente a 45° em relação à face lateral da terça, de forma que penetrem cerca de 3 a 4 cm na peça de apoio;
- Rebater as cabeças de todos os pregos, de forma a não causar ferimentos nos montadores do telhado ou em futuras operações de manutenção.

Critério de medição: pela área de cobertura, em projeção horizontal (m²)

TELHAMENTO COM TELHA ONDULADA DE FIBROCIMENTO E=6MM

Método construtivo:

- As telhas deverão atender às disposições da *NBR 7196 – Folha de telha ondulada de fibrocimento*.
- O serviço somente pode ser iniciado após a total conclusão da trama da estrutura de cobertura.

- Deverão ser usadas telhas onduladas de fibrocimento com espessura de 6mm, isentas de amianto.
- As telhas deverão ser fixadas com parafusos 5/16"x250mm com acessórios de vedação.
- Seguir as recomendações técnicas do fabricante quanto aos transpasses e recobrimentos entre as telhas.
- A declividade mínima admitida é de 5% para cobertura com telhas de fibrocimento.

Critério de medição: pela área de coberta, em projeção horizontal (m²)

CALHA EM CHAPA DE AÇO GALVANIZADO NÚMERO 24, DESENVOLVIMENTO DE 50 CM, INCLUSO TRANSPORTE VERTICAL.

Método construtivo:

- Fixar com o auxílio de parafusos inicialmente os suportes de calhas, nas distancias e para a obtenção do caimento estabelecido, conforme projeto de instalações de águas pluviais. Depois fixar as calhas e utilizar cola de silicone nas emendas entre as peças, com sobreposição mínima de 2 cm.
- As calhas deverão ser fixadas ao longo das extremidades das telhas conforme projeto. Quando estiverem próximas a platibandas, as calhas deverão se prolongar verticalmente pelas mesmas.

Critério de medição: por metro linear (m)

RUFO EM CHAPA DE AÇO GALVANIZADO NÚMERO 24, CORTE DE 25 CM, INCLUSO TRANSPORTE VERTICAL.

Método construtivo:

- Na execução dos serviços os trabalhadores deverão estar munidos dos EPI's necessários, sendo que os cintos de segurança trava-quedas deverão estar acoplados, através de cordas, a terças ou ganchos vinculados à estrutura (nunca às ripas, que poderão romper ou soltar com certa facilidade);
- Os montadores deverão caminhar sobre tábuas apoiadas sobre as terças ou caibros, sendo as tábuas providas de dispositivos que impeçam seu escorregamento;
- Observar o fiel cumprimento do projeto da cobertura, atendendo a seção transversal e o posicionamento especificado para os rufos;
- Promover a união das peças em aço galvanizado mediante fixação com rebites de repuxo e soldagem com filete contínuo, após conveniente limpeza / aplicação de fluxo nas chapas a serem unidas;
- Fixar as peças na estrutura de madeira do telhado por meio de pregos de aço inox regularmente

espaçados, rejuntando a cabeça dos pregos com selante a base de poliuretano.
- Colocar cordão de selante em todo o encontro do rufo com a alvenaria.

Critério de medição: pelo metro linear executado (m).

FORRO EM PLACAS DE GESSO

Método construtivo:

- Os painéis de gesso serão de procedência conhecida e idônea e deverão se apresentar perfeitamente planos, com espessura e cor uniforme, em conformidade com as especificações de projeto. As peças serão isentas de defeitos, como trincas, fissuras, cantos quebrados, depressões e manchas.

- Os painéis deverão ser recebidos e armazenados em local protegido, seco e sem contato com o solo, de modo a evitar o contato com substâncias nocivas, danos e outras condições prejudiciais.

- Cuidados especiais deverão ser observados quando da execução do forro para que os níveis obedeçam rigorosamente ao projeto de arquitetura. Deverá ser marcado, em todo perímetro da parede, o nível do pé direito determinado pelo projeto, fixando-se fios flexíveis entre as paredes paralelas, que servirão de referência para a fixação das placas. O alinhamento dos painéis de gesso será tomado a cada fiada instalada.

- Para regularização das superfícies, junto ao rebaixo das bordas, será empregada massa de gesso para regularização das emendas entre as placas. Na parte superior, o reforço destas emendas é realizado com o auxílio do sisal. A superfície final deverá ser perfeitamente uniforme sem marcas de emendas das chapas de gesso ou manchas de qualquer natureza.

- As chapas deverão ser fixadas por meio de tiros e arames galvanizados fixados junto à laje.

- Deverão ser seguidos os demais procedimentos e orientações do fabricante e/ou fornecedor.

- Os arremates do forro deverão obedecer ao projeto de arquitetura.

- Os forros em gesso receberão acabamento em pintura PVA Látex sobre massa base PVA.

Critério de medição: pela área de efetiva executada (m²).

ESQUADRIAS

KIT DE PORTA-PRONTA DE MADEIRA EM ACABAMENTO MELAMÍNICO BRANCO, FOLHA LEVE OU MÉDIA, E BATENTE METÁLICO, 90X210CM, FIXAÇÃO COM ARGAMASSA - FORNECIMENTO E INSTALAÇÃO.

Método construtivo:

- Carpinteiro de esquadria com encargos complementares: oficial responsável pelo posicionamento da porta e conferência do nível e prumo;

- Pedreiro com encargos complementares: oficial responsável pelo chumbamento da porta;

- Servente com encargos complementares: auxilia o carpinteiro e o pedreiro na instalação de portas;

- Kit porta pronta de madeira, folha leve (NBR 15930) de 90x210 cm, e=35 mm, com batente em aço, núcleo colmeia, capa lisa em MDF, acabamento melamínico branco (incluso batente, alizares, dobradiças e fechadura);
- Argamassa de cimento e areia no traço em volume de 1:3, para preenchimento do vão entre o batente/marco e o contorno do vão.
- Utilizar a quantidade de portas de madeira a serem instaladas com as dimensões especificadas na composição.
- Para o levantamento dos índices de produtividade foram considerados os oficiais e apenas os serventes que auxiliam na instalação da porta, seja no encunhamento, fixação, preparo da argamassa ou transporte de materiais no andar de instalação;
- Foram consideradas perdas incorporadas de argamassa (folga entre vão e batente nas laterais e no topo).
- Conferir se o vão deixado está de acordo com as dimensões da porta, com a previsão de folga de 2cm no topo e de 3cm nas laterais do vão;
- Com o auxílio de um alicate, dobrar as grapas o suficiente para se executar o chumbamento com a argamassa;
- Colocar calços de madeira para apoio da porta, intercalando papelão entre os calços e a folha de porta para que a mesma não seja danificada;
- Posicionar o kit porta-pronta no vão, conferindo sentido de abertura da porta, cota da soleira, prumo, nível e alinhamento da porta com a face da parede;
- Proceder ao chumbamento das grapas com aplicação da argamassa traço 1:3; a argamassa deve ser aplicada com consistência de “farofa” (semi-seca), sendo bem apiloada entre o marco e o contorno do vão, envolvendo cada grapa cerca de 15cm para cada lado;
- Após endurecimento e secagem da argamassa, no mínimo 24 horas após o chumbamento das grapas, retirar os calços de madeira e o papelão, preencher todo o restante do vão entre o marco / batente e a parede; evitar argamassa muito úmida, que redundaria em acentuada retração e pontos de destacamento.

Critério de medição: pela quantidade executada (un).

JANELA DE ALUMÍNIO

Método construtivo:

- As esquadrias deverão atender à norma NBR 7202 e os vidros à NBR 7199.
- Inicialmente, serão assentados os contramarcos. Sua função é garantir a vedação e a regularização do vão em termos de dimensões, prumos e níveis. Serão fixados com buchas e parafusos, cuja bitola e quantidade serão especificadas pelo fabricante. Poderão, ainda, ser fixados através de chumbadores de penetração em aberturas no concreto ou nas alvenarias. As peças fixadas através de chumbadores, serão escoradas e mantidas no prumo até o completo endurecimento da argamassa.
- Sobre os contramarcos serão assentados os marcos, que correspondem ao quadro periférico visível das esquadrias. Estas peças, no caso de janelas e portas de correr, funcionam como trilhos ou guias das folhas móveis. Em janelas ou portas de abrir, funcionam como batentes. Serão fixados aos contramarcos por encaixe ou através de parafusos.

- Sobre os marcos serão instalados os quadros móveis (“folhas”) através de sistemas de rodízios internos (denominados “roldanas”), no caso de peças de correr, ou de pinos tipo macho e fêmea (“guias” e “ponteiras”), no caso de peças de abrir.
- Nos quadros móveis serão, por fim, instalados os vidros ou venezianas características da esquadria.
- Os vidros deverão ter no mínimo 4mm de espessura.
- Toda a esquadria, inclusive vidros, deve ser mantida protegida até a conclusão de todos os serviços de revestimentos e pinturas.

Critério de medição: pela área de esquadrias instaladas (m²)

PORTA DE FERRO, DE ABRIR, TIPO GRADE COM CHAPA, COM GUARNIÇÕES.

Método construtivo:

- Conferir se o vão deixado pela obra está de acordo com as dimensões da porta, com previsão de folga de 3cm tanto no topo como nas laterais do vão;
- Com o auxílio de um alicate, dobrar as grapas o suficiente para se executar o chumbamento com a argamassa;
- Colocar calços de madeira para apoio da porta, deixando 2cm do piso acabado; intercalar papelão entre os calços e a folha de porta para que a mesma não seja danificada;
- Posicionar a porta no vão, conferindo sentido de abertura da porta, cota da soleira, prumo, nível e alinhamento da porta com a face da parede;
- Proceder ao chumbamento das grapas com aplicação da argamassa traço 1:0,5:4,5; a argamassa deve ser aplicada com consistência de “farofa” (semi-seca), sendo bem apiloada entre o marco e o contorno do vão, envolvendo cada grapa cerca de 15cm para cada lado;
- Após endurecimento e secagem da argamassa, no mínimo 24 horas após o chumbamento das grapas, retirar os calços de madeira e o papelão e preencher todo o restante do vão entre o batente/marco e a parede; evitar argamassa muito úmida, que redundaria em acentuada retração e pontos de destacamento.

Critério de medição: pela área de gradil instalado. (m²)

BARRAS DE APOIO

As barras de apoio deverão atender às dimensões especificadas em norma. O material a ser utilizado para confecção das barras deverá ser inox polido, lavável e resistente à oxidação.

Método construtivo:

- As barras deverão ser instaladas nas posições determinadas no projeto de acessibilidade.

Critério de medição: pela quantidade de barras instaladas (un)

PINTURA

APLICAÇÃO DE SELADOR EM PAREDES/TETOS

Método construtivo:

- As tintas deverão atender às disposições da norma NBR 15382. Os serviços de pintura deverão atender às disposições da NBR 13245.
- Sobre a superfície preparada (reboco novo), se fará a aplicação de selador, devendo o mesmo ser diluído na proporção indicada pelo fabricante.
- Será empregado selador acrílico para paredes externas nas áreas externas (fachadas) e selador látex PVA nas áreas internas.
- Antes da aplicação do selador, as paredes deverão estar limpas e secas, e com a argamassa do revestimento devidamente curada.
- O pó deverá ser eliminado, através de aspiradores ou espanando-se a superfície. Manchas de gordura serão eliminadas com uma solução de detergente e água, na proporção 1:1. A superfície deverá ser enxaguada e seca. O mofo será eliminado lavando-se a superfície com uma solução de água sanitária e água, na proporção de 1:1. A superfície deverá ser enxaguada e seca.
- A aplicação do selador poderá ser feita com pincéis ou rolos, com uma demão farta, uniformemente distribuída, que constituirá a superfície de recebimento do emassamento acrílico ou pintura, conforme o caso.

Critério de medição: pela área de efetiva de pintura, deduzindo-se vãos (m²)

PINTURA ACRÍLICA/LÁTEX EM PAREDES/TETOS

Método construtivo:

- As tintas deverão atender às disposições da norma NBR 15382. Os serviços de pintura deverão atender às disposições da NBR 13245.
- Antes da aplicação da pintura, as paredes deverão estar limpas e secas.
- O pó deverá ser eliminado, através de aspiradores ou espanando-se a superfície. Manchas de gordura serão eliminadas com uma solução de detergente e água, na proporção 1:1. A superfície deverá ser enxaguada e seca. O mofo será eliminado lavando-se a superfície com uma solução de água sanitária e água, na proporção de 1:1. A superfície deverá ser enxaguada e seca.
- As pinturas serão executadas com acabamento impecável de acordo com o tipo e cor indicados no projeto ou nos casos omissos, conforme indicação da fiscalização.
- As pinturas das paredes internas e externas serão com tinta acrílica premium, em duas demãos.
- As pinturas internas dos tetos serão com tinta látex PVA, em duas demãos.
- Cada demão de tinta só poderá ser aplicada quando a precedente estiver completamente seca, observando-se um intervalo mínimo de 24 horas entre demãos sucessivas, salvo especificação em contrário.
- Igual cuidado haverá entre as demãos de tinta e de massa, observando-se um intervalo mínimo de 48 horas, após cada demão de massa, salvo especificação em contrário.

- A pintura de paredes poderá ser aplicada com brochas ou rolos, devendo ser feita verticalmente, da parte superior para a inferior, sendo uniformemente distribuída em toda a superfície a ser pintada.

- Deverão ser evitados escorrimentos ou respingos de tinta nas superfícies não destinadas a pintura. Quando aconselhável, deverão protegidos com papel, fita celulose ou materiais equivalentes. Os respingos que não puderem ser evitados, deverão ser removidos com solvente adequado enquanto a tinta estiver fresca.

Critério de medição: pela área de efetiva de pintura, deduzindo-se vãos (m²)

PINTURA ESMALTE SINTÉTICO SOBRE SUPERFÍCIE METALICA OU DE MADEIRA

Todas as portas, grades e portões receberão acabamento com duas demãos de pintura com esmalte sintético brilhante.

Método construtivo:

*Preparação das superfícies de **madeira** para aplicação:*

- O pó deverá ser eliminado, escovando-se ou espanando-se a superfície;
- Manchas de gordura serão eliminadas com aguarrás;
- Pequenas rachaduras deverão ser complementadas com massa a óleo e as imperfeições serão eliminadas com lixa;
- Partes soltas de tintas antigas, se houver, serão eliminadas com espátula e lixa;
- Toda tinta antiga em mau estado, se houver, será eliminada com removedor.

*Preparação das superfícies **metálicas** para aplicação:*

- O pó deverá ser eliminado, escovando-se ou espanando-se a superfície;
- Pontos de ferrugem deverão ser completamente eliminados através de lixamento manual ou mecânico;
- Partes soltas ou crostas de tintas antigas, se houver, serão eliminadas com espátula e lixa ou com removedor.
- As tintas deverão atender às disposições da norma NBR 15382. Os serviços de pintura deverão atender às disposições da NBR 13245.
- Após a instalação das esquadrias, as mesmas deverão ser lixadas até apresentar a superfície adequada para o recebimento da pintura.

- A pintura será com duas demãos de tinta esmalte sintético premium brilhante;

- Deverão ser observadas rigorosamente as instruções do fabricante, no que concerne à aplicação, tipo e quantidade de solvente, sendo absolutamente vedada a adição de qualquer produto estranho às especificações do fabricante.

- A pintura com esmalte sintético poderá ser aplicada a pincel ou pistola, devendo ser distribuída uniformemente em toda a superfície a pintar, com intervalo entre as demãos conforme recomendado pelo fabricante.

- Deverão ser evitados escorrimentos ou respingos de tinta nas superfícies não destinadas a pintura. Quando aconselhável, deverão protegidos com papel, fita celulose ou materiais equivalentes, principalmente no caso de pintura a pistola. Os respingos que não puderem ser evitados, deverão ser removidos com solvente adequado enquanto a tinta estiver fresca.

Critério de medição: pela área efetiva de pintura (m²)

Normas Técnicas:

NBR15382 07 2006 - Tintas para construção civil

NBR13245 2 1995 - Execução de pinturas em edificações não industriais

INSTALAÇÕES HIDROSSANITÁRIAS

REVISÃO DE PONTO DE ÁGUA

Método construtivo:

- Observar as prescrições da NBR 5626 - Instalações Prediais de Água Fria.
- O serviço inclui todos os trabalhos necessários para a funcionalidade do ponto, incluindo tubulação e conexões de PVC soldável, quebra e chumbamento em pisos e/ou paredes.
 - Os pontos atenderão ao layout indicado no projeto, devendo todos os tubos e conexões serem executados rigorosamente de acordo com o projeto hidráulico fornecido.
 - Os pontos de água interligam-se com os ramais através de tubulação PVC DN25mm, sendo o terminal de consumo um joelho de 90 graus com rosca (bucha) de latão, DN 25mm x 3/4", onde serão ligadas as torneiras e chicotes dos vasos sanitários.

Critério de medição: pela quantidade de pontos instalados (un)

REVISÃO DE PONTO DE ESGOTO

Método construtivo:

- O serviço inclui todos os trabalhos necessários para a funcionalidade do ponto, incluindo tubulação e conexões de PVC soldável, quebra e chumbamento em pisos e/ou paredes.
 - Os pontos atenderão ao layout indicado no projeto, devendo todos os tubos e conexões serem executados de acordo com as normas técnicas pertinentes.

Critério de medição: pela quantidade de pontos instalados (un)

VASO SANITÁRIO COM CAIXA ACOPLADA

Os vasos sanitários previstos estão indicados no projeto, sendo todos de louça branca com caixa acoplada.

Método construtivo:

- Serão usados vasos sanitários sifonados de louça branca com caixa acoplada.
- Antes de iniciar os serviços de instalação das louças e metais, a CONTRATADA deverá submeter à aprovação de Fiscalização os materiais a serem utilizados.
- Todos os aparelhos serão instalados de forma a permitir a sua fácil limpeza e/ou substituição.
- O perfeito estado de cada aparelho será cuidadosamente verificado antes de sua colocação, devendo ser ele novo e não se permitindo quaisquer defeitos decorrentes de fabricação, transporte ou manuseio inadequado.
- Todos os acessórios de ligação de água dos aparelhos sanitários, serão arrematados com canopla no acabamento indicado;
- O encanador deverá proceder a remoção de todos os resíduos de argamassa, concreto ou outros materiais que porventura estejam presentes nas roscas e conexões das tubulações às quais serão conectados os metais sanitários. Deverá, também, proceder uma verificação visual quanto a possíveis obstruções nas tubulações e removê-las quando for o caso.
- Nas conexões de esgoto deverá ser utilizado o anel de borracha, fornecido pelo fabricante da peça, visando a estanqueidade da ligação.
- Os vasos serão instalados no piso com auxílio de parafusos.
- O serviço também contempla os assentos dos vasos, em PVC.

Critério de medição: pela quantidade de vasos sanitários instalados (un)

LAVATÓRIO LOUÇA BRANCA

Os lavatórios previstos estão indicados no projeto, sendo todos em louça branca, sem coluna (suspensos).

Método construtivo:

- O serviço inclui todos os serviços necessários para a funcionalidade do lavatório, incluindo chicote de PVC, válvula, adaptador e sifão tipo copo ou sanfonado, exceto torneira.
- Os lavatórios serão em louça branca, suspenso, 29,5 x 39cm ou equivalente.
- Os metais e acessórios deverão, para sua colocação, obedecer às especificações do projeto.
- O encanador deverá proceder a remoção de todos os resíduos de argamassa, concreto ou outros materiais que porventura estejam presentes nas roscas e conexões das tubulações às quais serão conectados os metais sanitários. Deverá, também, proceder uma verificação visual quanto a possíveis obstruções nas tubulações e removê-las quando for o caso.
- Nas conexões de água deverá ser utilizada a fita veda-rosca. Sua aplicação deverá ser efetuada com um mínimo de 02 voltas na conexão que possuir a rosca externa, sempre no mesmo sentido de giro para acoplamento.

Critério de medição: pela quantidade de lavatórios instalados (un)

REGISTRO DE GAVETA / REGISTRO DE PRESSÃO

Método construtivo:

- O serviço contempla a aquisição e assentamento de registro, inclusive todos os acessórios necessários para sua instalação.
- Serão instalados nos ramais de distribuição de distribuição, conforme indicado em projeto, nos diâmetros especificados no orçamento.

Critério de medição: pela quantidade de registros instalados (un)

ASSENTO SANITÁRIO CONVENCIONAL - FORNECIMENTO E INSTALACAO.

Método construtivo:

- Encanador com encargos complementares: oficial responsável pela instalação da peça;
- Servente com encargos complementares: auxiliar ao oficial na instalação da peça;
- Assento sanitário convencional.
- Posicionar os parafusos no local adequado;
- Encaixar o assento sobre o vaso sanitário;
- Apertar as porcas.

Critério de medição: pela quantidade de instalada (un)

INSTALAÇÕES ELÉTRICAS

ENTRADA DE ENERGIA ELÉTRICA.

Método construtivo:

- Verificar o local da instalação; - Com a cavadeira fazer a escavação no local onde será inserido o poste, considerando as dimensões de engaste simples especificadas na norma NBR 15688:2013;
- Com auxílio do guindauto, inserir o poste no solo; verificar o nível durante este procedimento;
- Executar o reaterro, com o solo retirado anteriormente, compactando as camadas com soquete a cada 20 cm até o nível do solo;
- Posicionar e fixar com parafusos a caixa de medição na posição de instalação e verificar prumo;
- Executar a montagem da tampa da caixa (fechadura, vedação) e instalar a tampa, de acordo com orientações do fabricante; - Cortar o comprimento necessário da barra do eletroduto de PVC rígido;
- Encaixar a tarraxa, própria para criar a rosca, na extremidade do eletroduto;
- Fazer um giro para direita e $\frac{1}{4}$ de volta para a esquerda;
- Repetir a operação anterior até atingir a rosca no comprimento desejado;
- Encaixar as conexões à extremidade do eletroduto;
- Rosqueiar as peças até o completo encaixe; - Fixar o eletroduto no poste através de 3 abraçadeiras de fita perfurada;

- Fazer a escavação no local onde será inserida a caixa de inspeção para aterramento; - Posicionar a caixa de inspeção para aterramento no solo; verificar o nível durante este procedimento;
- Molhar o solo para facilitar a entrada da haste de aterramento; - Posicionar e martelar a haste no solo até alcançar a profundidade ideal;
- Verificar o comprimento do trecho de cordoalha na instalação;
- Cortar o comprimento necessário de cordoalha;
- Posicionar a cordoalha na vala previamente aberta;
- Juntar haste e cordoalha, e, fazer o encaixe do conector;
- Em seguida apertar as porcas do conector para a completa união;
- Executar o reaterro da caixa de inspeção para aterramento, com o solo retirado anteriormente;
- Cortar o vergalhão rosca total no tamanho adequado para a correta fixação da armação secundária;
- Encaixar vergalhão com porca e arruela na armação secundária;
- Fixar armação secundária no poste através do vergalhão, arruela e porca;
- Encaixar o isolador roldana na armação secundária;
- Após o eletroduto já estar instalado no local definido, iniciar o processo de passagem dos cabos;
- Verificar o comprimento do trecho de cabos;
- Cortar o comprimento necessário de cabos;
- Com os cabos já preparados, iniciar o processo de passagem por dentro dos eletrodutos até chegar à outra extremidade;
- Já com os cabos passados de um ponto a outro, iniciar a instalação do disjuntor dentro da caixa de medição;
- Encaixar os terminais nas extremidades dos cabos a serem ligados;
- Após o cabo e o terminal estarem prontos, desencaixar os parafusos dos polos do disjuntor;
- Colocar os terminais nos polos;
- Recolocar os parafusos, fixando os terminais ao disjuntor.

Critério de medição: pela quantidade de instalada (un)

PONTO DE LUZ

Método construtivo:

- O serviço inclui todos os trabalhos necessários para a funcionalidade do ponto, incluindo interruptor, caixa elétrica, eletrodutos e cabos elétricos, rasgo, quebra e chumbamento em paredes e/ou lajes, incluindo a caixa elétrica para instalação dos interruptores, e excluindo apenas os próprios interruptores (suporte e placa, que são contemplados em outros itens).
- Os pontos atenderão ao layout indicado no projeto, devendo todos os eletrodutos e cabos serem executados rigorosamente de acordo com o projeto elétrico fornecido.
- Os eletrodutos embutidos em paredes/lajes serão de PVC flexível corrugado, também com caixas e acessórios de PVC, ao passo que os eletrodutos de sobrepor, aparentes, serão em PVC rígido roscável, com acessórios tipo condutes nas conexões.

- Os pontos de luz interligarão os quadros de distribuição e os pontos de interruptores, com cabeamento indicado no projeto elétrico, e com seção nunca inferior a 1,5mm².
- A instalação dos pontos de suprimento deverá seguir a seguinte sequência: a) assentamento das tubulações, caixas e conexões já com os arames guias passados em seus interiores; b) passagem de cabos e fios nas tubulações; c) colocação das tomadas, interruptores etc, com seus respectivos espelhos e acabamentos.
- A princípio, as instalações serão embutidas nas paredes e lajes ou onde se fizerem necessárias, a menos que especificado de outra forma em projeto. O assentamento de eletrodutos deverá obedecer ao projeto elétrico em nível, prumo e alinhamento.
- Quando se tratarem de instalações embutidas em alvenaria, o serviço consistirá na abertura de rasgos, no assentamento dos eletrodutos e suas conexões, na passagem de um arame guia em seu interior, para enfição, e na seu chumbamento nos rasgos, com argamassa de cimento e areia.
- As caixas para interruptores, tomadas, luminárias etc. deverão ser locadas de acordo com o projeto executivo.
- A passagem dos fios e cabos será precedida da limpeza e secagem dos eletrodutos através da introdução de bucha de estopa. A identificação dos condutores elétricos será através das cores, conforme norma ABNT NBR 5410. Os fios deverão ser preparados para evitar que se torçam e serão cortados nas medidas necessárias à enfição. Após a montagem, deverão ser verificados a continuidade de cada fio, o isolamento entre eles, e os isolamentos entre os fios e o aterramento. A menos que especificado no projeto, os fios e cabos não poderão ficar aparentes.
- A colocação das tomadas e interruptores deverá ser precedida da conclusão dos revestimentos de paredes, pisos e tetos, da conclusão da cobertura e da colocação de portas, janelas e vidros.
- Os espelhos e acabamentos dos pontos de suprimento serão colocados somente após a pintura ou o acabamento final dos paramentos em que forem instalados.

Critério de medição: pela quantidade de pontos instalados (un)

LUMINÁRIA TIPO PLAFON CIRCULAR, DE SOBREPOR, COM LED DE 12/13 W - FORNECIMENTO E INSTALAÇÃO.

Método construtivo:

- Eletricista com encargos complementares: oficial responsável pela instalação da luminária;
- Auxiliar de eletricista com encargos complementares: auxilia ao oficial na instalação da luminária;
- Luminária tipo plafon de sobrepor, tipo LED, redondo com diâmetro de 17 centímetros.
- Utilizar a quantidade de luminária tipo plafon de sobrepor LED, presente no projeto.
- Para o levantamento dos índices de produtividade foi considerado que o ajudante é responsável também pelo transporte horizontal do material no andar de execução.
- Com os cabos da rede elétrica já instalados, eles são conectados ao plafon;
- Por fim, fixa-se a luminária ao teto.

- Com os cabos da rede elétrica já instalados, eles são conectados ao plafon;
- Por fim, fixa-se a luminária ao teto.

Critério de medição: pela quantidade de instalada (un)

REVISÃO DE PONTO DE INTERRUPTOR COM REPOSIÇÃO DA FIAÇÃO E INTERRUPTOR

Método construtivo:

- O serviço inclui todos os trabalhos necessários para a funcionalidade do ponto, incluindo interruptor e cabos elétricos, incluindo os módulos dos interruptores.
- Os interruptores contemplam suporte e placa de interruptores, de 1 seção (1 módulo), 2 seções (2 módulos) e 3 seções (três módulos), conforme indicado no projeto elétrico.
- Os interruptores serão instalados após a completa execução dos pontos de luz, e em conformidade com o projeto elétrico fornecido.
- A colocação dos interruptores deverá ser precedida da conclusão dos revestimentos de paredes, pisos e tetos, da conclusão da cobertura e da colocação de portas, janelas e vidros.
- Os espelhos e acabamentos dos pontos de suprimento serão colocados somente após a pintura ou o acabamento final dos paramentos em que forem instalados.

Critério de medição: pela quantidade de interruptores instalados (un)

REVISÃO DE PONTO DE TOMADA COM REPOSIÇÃO DA FIAÇÃO E TOMADA

Método construtivo:

- O serviço inclui todos os trabalhos necessários para a funcionalidade do ponto, incluindo interruptor, caixa elétrica, eletrodutos e cabos elétricos, rasgo, quebra e chumbamento em paredes e/ou lajes, incluindo a caixa elétrica, suporte e placas das tomadas.
- Os pontos atenderão ao layout indicado no projeto, devendo todos os eletrodutos e cabos serem executados rigorosamente de acordo com o projeto elétrico fornecido.
- Os eletrodutos embutidos em paredes/lajes serão de PVC flexível corrugado, também com caixas e acessórios de PVC, ao passo que os eletrodutos de sobrepor, aparentes, serão em PVC rígido roscável, com acessórios tipo condutes nas conexões.
- A instalação dos pontos de suprimento deverá seguir a seguinte sequência: a) assentamento das tubulações, caixas e conexões já com os arames guias passados em seus interiores; b) passagem de cabos e fios nas tubulações; c) colocação das tomadas, interruptores etc, com seus respectivos espelhos e acabamentos.
- A passagem dos fios e cabos será precedida da limpeza e secagem dos eletrodutos através da introdução de bucha de estopa. A identificação dos condutores elétricos será através das cores, conforme norma ABNT NBR 5410. Os fios deverão ser preparados para evitar que se torçam e serão cortados nas medidas necessárias à enfição. Após a montagem, deverão ser verificados a continuidade de cada fio, o isolamento entre eles, e os isolamentos entre os fios e o aterramento. A menos que especificado no projeto, os fios e cabos não poderão ficar aparentes. Para tomadas, a seção mínima dos condutores é de 2,5mm².

- A colocação das tomadas e interruptores deverá ser precedida da conclusão dos revestimentos de paredes, pisos e tetos, da conclusão da cobertura e da colocação de portas, janelas e vidros.
- Os espelhos e acabamentos dos pontos de suprimento serão colocados somente após a pintura ou o acabamento final dos paramentos em que forem instalados.

Critério de medição: pela quantidade de tomadas instaladas (un)

QUADRO DE DISTRIBUIÇÃO

Método construtivo:

- Deverá ser usado quadro de distribuição sem barramento, de embutir, PVC, para 6 disjuntores DIN.
- Será feito um corte na alvenaria para a instalação do quadro, conforme projeto elétrico, observando-se localização, nível, prumo e alinhamento. Após a colocação do quadro será feita a sua conexão aos eletrodutos, através da utilização de buchas e arruelas metálicas.
- Os quadros serão fixados nas paredes com argamassa de cimento e areia, nos locais indicados no projeto elétrico.

Critério de medição: pela quantidade de quadros instalados (un)

DISJUNTORES/ DPS'S / DR'S

Serão instalados disjuntores dimensionados para cada circuito.

Método construtivo:

- Fixação dos disjuntores/ DPS's/ DR's na estrutura do quadro de distribuição;
- Ligação elétrica dos dispositivos, conforme projeto elétrico;
- Abertura no contra-espelho do quadro, da passagem para as alavancas;
- Fixação do contra-espelho no quadro;
- Ajuste da porta do quadro;
- Teste dos dispositivos.

Critério de medição: pela quantidade de disjuntores/ DPS's/ DR's instalados (un)

SERVIÇOS COMPLEMENTARES

EXTINTORES DE ÁGUA E PQS

Método construtivo:

- Deverão ser instalados extintores de água e Pó químico Seco no layout a ser definido posteriormente, antes da entrega da obra, quando deverá ser solicitada aprovação do empreendimento pelo Corpo de Bombeiros Militar de Pernambuco.
- A posição de instalação dos extintores deverá atender às normas dos bombeiros e especificações dos fabricantes dos extintores.

Critério de medição: pela quantidade de extintores instalados (un)

LIMPEZA DE REVESTIMENTO CERÂMICO OU PORCELANATO EM PAREDE UTILIZANDO DETERGENTE NEUTRO E ESCOVAÇÃO MANUAL.

Método construtivo:

- Caso existam respingos de tinta, retirar com auxílio de uma espátula;
- Esfregar o detergente diluído por toda a parede utilizando esponja para remoção da sujeira;
- Enxaguar com água;
- Secar a parede com pano.

Critério de medição: pela área de edificações a serem limpas (m²)

4.3. ENTREGA DA OBRA

Após a conclusão total da obra, a CONTRATADA deverá retirar todos os restos de materiais, inclusive entulhos e outros.

A obra só será dada com entregue após inspeção final da FISCALIZAÇÃO.

**5. PEÇAS ORÇAMENTÁRIAS:
MEMÓRIA DE CÁLCULO, PLANILHA ORÇAMENTÁRIA,
CRONOGRAMA FÍSICO-FINANCEIRO, COMPOSIÇÃO DO BDI,
COMPOSIÇÕES DE CUSTOS UNITÁRIOS E RESUMO
COMPARATIVO COM DESONERAÇÃO VERSUS SEM
DESONERAÇÃO.**

5 Planilha Orçamentária

Contem o custo estimativo global do empreendimento, cujos serviços e atividades considerados estão em conformidade com os preços praticados na localidade, sendo pesquisada preferencialmente na tabela de preço e SINAPI de março/2022 e Composições, adotando-se o B.D.I. (Bonificação e Despesas Indiretas) de 20,50%, com regime tributário sem desoneração, que se mostrou a opção de orçamento mais econômica para a Administração.

No valor global apresentado estão incluídos todos os custos decorrentes de mão-de-obra, encargos sociais, materiais de construção, equipamentos, transportes, fretes, taxas e impostos; não cabendo nenhum ônus adicional para a conclusão das obras.

Dessa forma, os preços praticados refletem a realidade do mercado local, podendo ser aferidos em conformidade com a NBR 12.271 da ABNT.

5.1 MEMÓRIA DE CÁLCULO DOS QUANTITATIVOS

5.2 PLANILHA ORÇAMENTÁRIA



5.3 CRONOGRAMA FÍSICO-FINANCEIRO

5.4 COMPOSIÇÃO ANALÍTICA DO BDI

5.5 COMPOSIÇÕES DE CUSTOS UNITÁRIOS

5.6 RESUMO COMPARATIVO COM DESONERAÇÃO VERSUS SEM DESONERAÇÃO



6. PROJETO



6.1 PLANTAS

7. DOCUMENTAÇÃO FOTOGRÁFICA



8. ANEXOS



8.1 ANOTAÇÃO DE RESPONSABILIDADE TÉCNICA – ART'S



8.2 DIVERSOS

RESUMO DO ORÇAMENTO

OBRA: REFORMA DA ACADEMIA DA SAÚDE LÍDIA QUEIROZ

LOCALIZAÇÃO: RUA DO SABÃO, BAIRRO LÍDIA QUEIROZ - VITÓRIA DE SANTO ANTÃO / PE

FONTES DE PREÇOS: SINAPI-PE MARÇO 2022 / COMPOSIÇÕES / SEM DESONERAÇÃO / BDI = 20,50%

DATA: MAIO/2022

ITEM	DESCRIÇÃO	V. TOTAL C/ BDI			
1.0	ADMINISTRAÇÃO LOCAL	3.273,12			
I	ACADEMIA DA SAÚDE LÍDIA QUEIROZ				
1.0	SERVIÇOS PRELIMINARES	2.532,98			
2.0	PISOS	24.426,69			
3.0	COBERTA	13.454,97			
4.0	ESQUADRIAS	8.607,61			
5.0	PINTURAS E ACABAMENTOS	7.703,22			
6.0	INSTALAÇÃO HIDRÁULICA	2.176,26			
7.0	INSTALAÇÃO ELÉTRICA	5.936,56			
8.0	SERVIÇOS COMPLEMENTARES	1.293,03			
SESSENTA E NOVE MIL, QUATROCENTOS E QUATRO REAIS E QUARENTA E QUATRO CENTAVOS		69.404,44			

MEMÓRIA DE CÁLCULO EXPLICATIVO
PROJETO

OBRA: REFORMA DA ACADEMIA DA SAÚDE LÍDIA QUEIROZ
 LOCALIZAÇÃO: RUA DO SABÃO, BAIRRO LÍDIA QUEIROZ - VITÓRIA DE SANTO ANTÃO / PE
 FONTES DE PREÇOS: SINAPI-PE MARÇO 2022 / COMPOSIÇÕES / SEM DESONERAÇÃO / BDI = 20,50%
 DATA: MAIO/2022

ITEM	DESCRIÇÃO	UN.	TAXA	COMP.	LARG.	ALTURA	TOTAL
I.0	ADMINISTRAÇÃO LOCAL						
I.1	ENGENHEIRO CIVIL DE OBRA JUNIOR COM ENCARGOS COMPLEMENTARES	H	Qtd. Meses	Horas mensais			
	Estima para ao local da obra - 2 horas de visita, 1 vez por semana e 4 semanas durante 3 meses (2x1x4x2)		2,00	8,00			16,00
	Total item I.1						16,00
I.2	ENCARREGADO GERAL COM ENCARGOS COMPLEMENTARES	H					
	Estima para ao local da obra - 2 horas de visita, 2 vez por semana e 4 semanas durante 3 meses (2x2x4x2)		2,00	16,00			32,00
	Total item I.2						32,00
I	ACADEMIA DA SAÚDE LÍDIA QUEIROZ						
I.0	SERVIÇOS PRELIMINARES						
I.1	PLACA DE OBRA EM CHAPA AÇO GALVANIZADO, INSTALADA	M2					
	Placa de Obra			3,00		1,50	4,50
	Total item I.1						4,50
I.2	REMOÇÃO DE TELHAS, DE FIBROCIMENTO, METÁLICA E CERÂMICA, DE FORMA MANUAL, SEM REAPROVEITAMENTO. AF 12/2017	M2					
	Retirada de todo telhado existente			9,00	7,42		66,78
				2,38	3,90		9,28
	Total item I.2						76,06
I.3	REMOÇÃO DE FORRO DE GESSO, DE FORMA MANUAL, SEM REAPROVEITAMENTO. AF 12/2017	M2					
	Sala de vivência			4,98	7,46		37,15
	WC Masculino			2,61	1,50		3,92
	WC Feminino			2,61	1,50		3,92
	Depósito			3,94	3,00		11,82
	Sala de Acolhimento			3,94	2,40		9,46
	Circulação			4,07	1,07		4,35
				3,26	1,20		3,91
	Total item I.3						74,53
I.4	REMOÇÃO DE PORTAS, DE FORMA MANUAL, SEM REAPROVEITAMENTO. AF 12/2017	M2					
	Remoção de portas danificadas						
	Sala de acolhimento			0,90		2,10	1,89
	Sala de vivência			0,90		2,10	1,89
	Depósito			0,90		2,10	1,89
	WC Feminino			0,90		2,10	1,89
	WC Masculino			0,90		2,10	1,89
	Circulação			1,00		2,10	2,10
	Total item I.4						11,55
2.0	PISOS						
2.1	CONTRAPISO EM ARGAMASSA TRAÇO 1:4 (CIMENTO E AREIA), PREPARO MANUAL, APLICADO EM ÁREAS SECAS SOBRE LAJE, ADERIDO, ESPESSURA 3CM. AF 07/2021	M2					
	Revitalização dos pisos externos da academia						
	Pista de cooper			11,40	1,50		17,10
				15,85	1,50		23,78
				0,78	1,50		1,17
				11,66	1,50		17,49
				16,60	1,50		24,90
				27,72	1,50		41,58
				11,80	1,50		17,70
				12,16	1,50		18,24
	Área de equipamentos e exercícios			13,00	14,70		191,10
	*área de 1/4 de circunferência	0,785	5,50	5,50			23,76
				11,88	7,05		83,75
	Total item 2.1						460,57
2.2	EXECUÇÃO DE JUNTAS DE CONTRAÇÃO PARA PAVIMENTOS DE CONCRETO. AF 11/2017	M					
	Juntas de dilatação da pista de cooper - a cada 1,50m		72,00	1,50			108,00
	Área de equipamentos e exercicio - cada 1,50m		10,00	13,00			130,00
			8,00	14,70			117,60
			7,00	7,05			49,35
			4,00	11,88			47,52
			5,00	5,50			27,50
	Total item 2.2						479,97
2.3	PINTURA DE PISO COM TINTA ACRÍLICA, APLICAÇÃO MANUAL, 2 DEMÃOS, INCLUSO FUNDO PREPARADOR. AF 05/2021	M2					
	Pista de cooper			11,40		1,50	17,10
				15,85		1,50	23,78
				0,78		1,50	1,17

			11,66		1,50	17,49
			16,60		1,50	24,90
			27,72		1,50	41,58
			11,80		1,50	17,70
			12,16		1,50	18,24
		Total item 2.3				161,96
3.0	COBERTA					
3.1	TRAMA DE MADEIRA COMPOSTA POR TERÇAS PARA TELHADOS DE ATÉ 2 ÁGUAS PARA TELHA ESTRUTURAL DE FIBROCIMENTO, INCLUSO TRANSPORTE VERTICAL. AF 07/2019	M2				
	Substituir toda estrutura existente		9,00	7,42		66,78
			2,38	3,90		9,28
	Total item 3.1					76,06
3.2	TELHAMENTO COM TELHA ONDULADA DE FIBROCIMENTO E = 6 MM, COM RECOBRIMENTO LATERAL DE 1/4 DE ONDA PARA TELHADO COM INCLINAÇÃO MAIOR QUE 10°, COM ATÉ 2 ÁGUAS, INCLUSO ICAMENTO. AF 07/2019	M2				
	Substituir todo telhado existente		9,00	7,42		66,78
			2,38	3,90		9,28
	Total item 3.2					76,06
3.3	CALHA EM CHAPA DE AÇO GALVANIZADO NÚMERO 24, DESENVOLVIMENTO DE 50 CM, INCLUSO TRANSPORTE VERTICAL. AF 07/2019	M				
	Calha central do telhado		10,25			10,25
	Total item 3.3					10,25
3.4	RUFO EM CHAPA DE AÇO GALVANIZADO NÚMERO 24, CORTE DE 25 CM, INCLUSO TRANSPORTE VERTICAL. AF 07/2019	M				
	Perímetro da coberta - Interface telha e parede		10,25			10,25
			4,20			4,20
			2,53			2,53
			5,11			5,11
			7,72			7,72
			9,31			9,31
	Total item 3.4					39,12
3.5	FORRO EM PLACAS DE GESSO, PARA AMBIENTES COMERCIAIS. AF 05/2017_P	M2				
	Forro de gesso em todos os ambientes internos					
	Sala de vivência		4,98	7,46		37,15
	WC Masculino		2,61	1,50		3,92
	WC Feminino		2,61	1,50		3,92
	Depósito		3,94	3,00		11,82
	Sala de Acolhimento		3,94	2,40		9,46
	Circulação		4,07	1,07		4,35
			3,26	1,20		3,91
	Total item 3.5					74,53
4.0	ESQUADRIAS					
4.1	KIT DE PORTA-PRONTA DE MADEIRA EM ACABAMENTO MELAMÍNICO BRANCO, FOLHA LEVE OU MÉDIA, E BATENTE METÁLICO, 90X210CM, FIXAÇÃO COM ARGAMASSA - FORNECIMENTO E INSTALAÇÃO. AF 12/2019	UN				
	Sala de acolhimento		1,00			1,00
	Sala de vivência		1,00			1,00
	Depósito		1,00			1,00
	WC Feminino		1,00			1,00
	WC Masculino		1,00			1,00
	Total item 4.1					5,00
4.2	JANELA DE ALUMÍNIO DE CORRER COM 2 FOLHAS PARA VIDROS, COM VIDROS, BATENTE, ACABAMENTO COM ACETATO OU BRILHANTE E FERRAGENS. EXCLUSIVE ALIZAR E CONTRAMARCO. FORNECIMENTO E INSTALAÇÃO. AF 12/2019	M2				
	Depósito		1,50		1,00	1,50
	Sala de vivência		2,00	1,50	1,00	3,00
	Sala de acolhimento			1,50	1,00	1,50
	WC's		2,00	1,00	0,50	1,00
	Total item 4.2					7,00
4.3	PORTA DE FERRO, DE ABRIR, TIPO GRADE COM CHAPA, COM GUARNIÇÕES. AF 12/2019	M2				
	Porta de acesso ao quiosque		1,00		2,10	2,10
	Total item 4.3					2,10
4.4	BARRA DE APOIO RETA, EM AÇO INOX POLIDO, COMPRIMENTO 80 CM, FIXADA NA PAREDE - FORNECIMENTO E INSTALAÇÃO. AF 01/2020	UN				
	PCD's Mas / Fem		4,00			4,00
	Total item 4.4					4,00
5.0	PINTURAS E ACABAMENTOS					
5.1	APLICAÇÃO DE FUNDO SELADOR ACRÍLICO EM PAREDES, UMA DEMÃO. AF 06/2014	M2		Área		
	Item 5.2		344,13			344,13
	Total item 5.1					344,13

5.2	APLICAÇÃO MANUAL DE PINTURA COM TINTA LÁTEX ACRÍLICA EM PAREDES, DUAS DEMÃOS. AF 06/2014	M2				
	Pintura interna do quiosque					
	Sala de vivência	2,00	4,98		2,50	24,90
		2,00	7,46		2,50	37,30
	Descontos	-1,00	0,90		2,10	-1,89
		-2,00	1,50		1,00	-3,00
	Depósito	2,00	3,94		2,50	19,70
		2,00	3,00		2,50	15,00
	Descontos	-1,00	0,90		2,10	-1,89
		-1,00	1,50		1,00	-1,50
	Sala de acolhimento	2,00	3,94		2,50	19,70
		2,00	2,40		2,50	12,00
	Descontos	-1,00	0,90		2,10	-1,89
		-1,00	1,50		1,00	-1,50
	Circulação		4,07		2,50	10,18
			2,87		2,50	7,18
			3,26		2,50	8,15
			4,33		2,50	10,83
			1,20		2,50	3,00
			1,07		2,50	2,68
	Descontos	-5,00	0,90		2,10	-9,45
		-1,00	1,07		2,10	-2,25
	Pintura externa					
	Lateral esquerda		9,31		4,00	37,24
			2,53		4,00	10,12
	Lateral direita		9,31		4,00	37,24
	Mureta	2,00	7,37		0,30	4,42
		2,00	11,67		0,30	7,00
		2,00	3,89		0,30	2,33
	Sobrenível da área de exercícios		13,00		0,40	5,20
			14,70		0,30	4,41
	Mureta do gradil de isolamento	2,00	108,00		0,30	64,80
	Bancos	4,00	2,50	0,50		5,00
		6,00	0,15		0,90	0,81
		6,00	0,50		0,90	2,70
	Aparelhos da academia - D08	3,00	2,10	0,60		3,78
		6,00	1,10		0,35	2,31
		6,00	0,30		0,10	0,18
		6,00	0,30		0,60	1,08
	Aparelhos da academia - D07	2,00	0,25		2,50	1,25
		2,00	0,10		2,50	0,50
		4,00	0,25		2,75	2,75
		4,00	0,10		2,75	1,10
		4,00	0,25		1,90	1,90
		4,00	0,10		1,90	0,76
	Total item 5.2					344,13
5.3	PINTURA COM TINTA ALQUÍDICA DE ACABAMENTO (ESMALTE SINTÉTICO ACETINADO) APLICADA A ROLO OU PINCEL SOBRE SUPERFÍCIES METÁLICAS (EXCETO PERFIL) EXECUTADO EM OBRA (02 DEMÃOS). AF 01/2020	M2				
	Porta de acesso		1,00		2,10	2,10
	Grade de proteção das janelas	4,00	1,70		1,20	8,16
		2,00	1,20		0,70	1,68
	Total item 5.3					11,94
6.0	INSTALAÇÃO HIDRÁULICA					
6.1	REVISÃO DE PONTO DE ÁGUA	UN				
	nº lavatório + nº vasos sanitários					
	WC Masculino	2,00				2,00
	WC Feminino	2,00				2,00
	Total item 6.1					4,00
6.2	REVISÃO DE PONTO DE ESGOTO	UN				
	WC Masculino	1,00				1,00
	WC Feminino	1,00				1,00
	Total item 6.2					2,00
6.3	VASO SANITÁRIO SIFONADO COM CAIXA ACOPLADA LOUÇA BRANCA - FORNECIMENTO E INSTALAÇÃO. AF 01/2020	UN				
	WC Masculino	1,00				1,00
	WC Feminino	1,00				1,00
	Total item 6.3					2,00
6.4	LAVATORIO LOUÇA BRANCA SUSPENSO, 29,5 X 39CM OU EQUIVALENTE, PADRÃO POPULAR, INCLUSO SIFÃO FLEXÍVEL EM PVC, VÁLVULA E ENGATE FLEXÍVEL 30CM EM PLÁSTICO E TORNEIRA CROMADA DE MESA, PADRÃO POPULAR - FORNECIMENTO E INSTALAÇÃO. AF 01/2020	UN				
	WC Masculino	1,00				1,00
	WC Feminino	1,00				1,00
	Total item 6.4					2,00
6.5	REGISTRO DE GAVETA BRUTO, LATÃO, ROSCÁVEL, 3/4", COM ACABAMENTO E CANOPLA CROMADOS - FORNECIMENTO E INSTALAÇÃO. AF 08/2021	UN				
	Wc's Mas/Fem	2,00				2,00
	Total item 6.5					2,00
6.6	ASSENTO SANITÁRIO CONVENCIONAL - FORNECIMENTO E INSTALACAO. AF 01/2020	UN				
	WC Masculino	1,00				1,00
	WC Feminino	1,00				1,00

	Total item 6.6					2,00	
7.0	INSTALAÇÃO ELÉTRICA						
7.1	ENTRADA DE ENERGIA ELÉTRICA, AÉREA, MONOFÁSICA, COM CAIXA DE EMBUTIR, CABO DE 10 MM2 E DISJUNTOR DIN 50A (NÃO INCLUSO O POSTE DE CONCRETO). AF_07/2020_P	UN					
	Para as instalações elétricas		1,00			1,00	
	Total item 7.1					1,00	
7.2	PONTO DE ILUMINAÇÃO RESIDENCIAL INCLUINDO INTERRUPTOR SIMPLES, CAIXA ELÉTRICA, ELETRODUTO, CABO, RASGO, QUEBRA E CHUMBAMENTO (EXCLUINDO LUMINÁRIA E LÂMPADA). AF_01/2016	UN					
	Sala de vivência		3,00			3,00	
	Circulação		2,00			2,00	
	WC Masculino		1,00			1,00	
	WC Feminino		1,00			1,00	
	Depósito		1,00			1,00	
	Sala de Acolhimento		1,00			1,00	
	Total item 7.2					9,00	
7.3	LUMINÁRIA TIPO PLAFON CIRCULAR, DE SOBREPOR, COM LED DE 12/13 W - FORNECIMENTO E INSTALAÇÃO. AF_03/2022	UN					
	Sala de vivência		2,00			2,00	
	Circulação		2,00			2,00	
	WC Masculino		1,00			1,00	
	WC Feminino		1,00			1,00	
	Depósito		1,00			1,00	
	Sala de Acolhimento		1,00			1,00	
	Total item 7.3					8,00	
7.4	REVISÃO DE PONTO DE INTERRUPTOR COM REPOSIÇÃO DO INTERRUPTOR E FIAÇÃO	PT					
	Interruptores						
	Sala de vivência		1,00			1,00	
	Circulação		1,00			1,00	
	WC Masculino		1,00			1,00	
	WC Feminino		1,00			1,00	
	Depósito		1,00			1,00	
	Sala de Acolhimento		1,00			1,00	
	Total item 7.4					6,00	
7.5	REVISÃO DE PONTO DE TOMADA COM REPOSIÇÃO DA TOMADA E FIAÇÃO	PT					
	Tomadas						
	Sala de vivência		5,00			5,00	
	Circulação		1,00			1,00	
	Depósito		3,00			3,00	
	Sala de Acolhimento		3,00			3,00	
	Total item 7.5					12,00	
7.6	QUADRO DE DISTRIBUIÇÃO DE ENERGIA EM PVC, DE EMBUTIR, SEM BARRAMENTO, PARA 6 DISJUNTORES - FORNECIMENTO E INSTALAÇÃO. AF_10/2020	UN					
	Substituir quadro de distribuição (Existentes e Ampliação)		1,00			1,00	
	Total item 7.6					1,00	
7.7	DISJUNTOR MONOPOLAR TIPO NEMA, CORRENTE NOMINAL DE 10 ATÉ 30A - FORNECIMENTO E INSTALAÇÃO. AF_10/2020	UN					
	Tomadas		2,00			2,00	
	Interruptores / Iluminação		2,00			2,00	
	Total item 7.7					4,00	
7.8	DISJUNTOR MONOPOLAR TIPO DIN, CORRENTE NOMINAL DE 50A - FORNECIMENTO E INSTALAÇÃO. AF_10/2020	UN					
	Para as instalações elétricas		1,00			1,00	
	Total item 7.8					1,00	
8.0	SERVIÇOS COMPLEMENTARES						
8.1	EXTINTOR DE INCÊNDIO PORTÁTIL COM CARGA DE ÁGUA PRESSURIZADA DE 10 L, CLASSE A - FORNECIMENTO E INSTALAÇÃO. AF_10/2020_P	UN					
	Quiosque		1,00			1,00	
	Total item 8.1					1,00	
8.2	EXTINTOR DE INCÊNDIO PORTÁTIL COM CARGA DE PQS DE 6 KG, CLASSE BC - FORNECIMENTO E INSTALAÇÃO. AF_10/2020_P	UN					
	Quiosque		1,00			1,00	
	Total item 8.2					1,00	
8.3	LIMPEZA DE PISO CERÂMICO OU PORCELANATO UTILIZANDO DETERGENTE NEUTRO E ESCOVAÇÃO MANUAL. AF_04/2019	M2					
	Paredes com revestimentos						
	WC Masculino		2,00	2,61	2,50	13,05	
			2,00	1,50	2,50	7,50	
	WC Feminino		2,00	2,61	2,50	13,05	
			2,00	1,50	2,50	7,50	
			-2,00	0,90	2,10	-3,78	
			-2,00	1,00	0,50	-1,00	
						0,00	
	Piso cerâmico					0,00	
	Sala de vivência		4,98	7,46		37,15	
	WC Masculino		2,61	1,50		3,92	

	WC Feminino		2,61	1,50		3,92	
	Depósito		3,94	3,00		11,82	
	Sala de Acolhimento		3,94	2,40		9,46	
	Circulação		4,07	1,07		4,35	
			3,26	1,20		3,91	
	Total item 8.3					110,85	
TOTAL GERAL (R\$)							

PLANILHA ORÇAMENTÁRIA

 OBRA: REFORMA DA ACADEMIA DA SAÚDE LÍDIA QUEIROZ
 LOCALIZAÇÃO: RUA DO SABÃO, BAIRRO LÍDIA QUEIROZ - VITÓRIA DE SANTO ANTÃO / PE
 FONTES DE PREÇOS: SINAPI-PE MARÇO 2022 / COMPOSIÇÕES / SEM DESONERAÇÃO / BDI = 20,50%
 DATA: MAIO/2022

ITEM	FONTE	CÓDIGO	DESCRIÇÃO	UN.	QUANT.	V. UNIT. S/BDI	V. UNIT. C/BDI	V. TOTAL C/BDI
I.0			ADMINISTRAÇÃO LOCAL					3.273,12
I.1	SINAPI	90777	ENGENHEIRO CIVIL DE OBRA JUNIOR COM ENCARGOS COMPLEMENTARES	H	16,00	93,45	112,61	1.801,76
I.2	SINAPI	90776	ENCARREGADO GERAL COM ENCARGOS COMPLEMENTARES	H	32,00	38,16	45,98	1.471,36
I			ACADEMIA DA SAÚDE LÍDIA QUEIROZ					
I.0			SERVIÇOS PRELIMINARES					2.532,98
1.1	COMPOSIÇÃO	01	PLACA DE OBRA EM CHAPA AÇO GALVANIZADO, INSTALADA	M2	4,50	330,93	398,77	1.794,46
1.2	SINAPI	97647	REMOÇÃO DE TELHAS, DE FIBROCIMENTO, METÁLICA E CERÂMICA, DE FORMA MANUAL, SEM REAPROVEITAMENTO. AF 12/2017	M2	76,06	2,85	3,43	260,88
1.3	SINAPI	97641	REMOÇÃO DE FORRO DE GESSO, DE FORMA MANUAL, SEM REAPROVEITAMENTO. AF 12/2017	M2	74,53	4,13	4,98	371,15
1.4	SINAPI	97644	REMOÇÃO DE PORTAS, DE FORMA MANUAL, SEM REAPROVEITAMENTO. AF 12/2017	M2	11,55	7,65	9,22	106,49
2.0			PISOS					24.426,69
2.1	SINAPI	87632	CONTRAPISO EM ARGAMASSA TRAÇO 1:4 (CIMENTO E AREIA), PREPARO MANUAL, APLICADO EM ÁREAS SECAS SOBRE LAJE, ADERIDO, ESPESSURA 3CM. AF 07/2021	M2	460,57	37,35	45,01	20.730,25
2.2	SINAPI	97114	EXECUÇÃO DE JUNTAS DE CONTRAÇÃO PARA PAVIMENTOS DE CONCRETO. AF 11/2017	M	479,97	0,38	0,46	220,78
2.3	SINAPI	102491	PINTURA DE PISO COM TINTA ACRÍLICA, APLICAÇÃO MANUAL, 2 DEMÃOS, INCLUSO FUNDO PREPARADOR. AF 05/2021	M2	161,96	17,81	21,46	3.475,66
3.0			COBERTA					13.454,97
3.1	SINAPI	92544	TRAMA DE MADEIRA COMPOSTA POR TERÇAS PARA TELHADOS DE ATÉ 2 ÁGUAS PARA TELHA ESTRUTURAL DE FIBROCIMENTO, INCLUSO TRANSPORTE VERTICAL. AF 07/2019	M2	76,06	15,84	19,09	1.451,98
3.2	SINAPI	94207	TELHAMENTO COM TELHA ONDULADA DE FIBROCIMENTO E = 6 MM, COM RECOBRIMENTO LATERAL DE 1/4 DE ONDA PARA TELHADO COM INCLINAÇÃO MAIOR QUE 10°, COM ATÉ 2 ÁGUAS, INCLUSO ICAMENTO. AF 07/2019	M2	76,06	57,72	69,55	5.289,97
3.3	SINAPI	94228	CALHA EM CHAPA DE AÇO GALVANIZADO NÚMERO 24, DESENVOLVIMENTO DE 50 CM, INCLUSO TRANSPORTE VERTICAL. AF 07/2019	M	10,25	93,35	112,49	1.153,02
3.4	SINAPI	94231	RUFO EM CHAPA DE AÇO GALVANIZADO NÚMERO 24, CORTE DE 25 CM, INCLUSO TRANSPORTE VERTICAL. AF 07/2019	M	39,12	56,71	68,34	2.673,46
3.5	SINAPI	96113	FORRO EM PLACAS DE GESSO, PARA AMBIENTES COMERCIAIS. AF 05/2017_P	M2	74,53	32,14	38,73	2.886,54
4.0			ESQUADRIAS					8.607,61
4.1	SINAPI	90797	KIT DE PORTA-PRONTA DE MADEIRA EM ACABAMENTO MELAMÍNICO BRANCO, FOLHA LEVE OU MÉDIA, E BATENTE METÁLICO, 90X210CM, FIXAÇÃO COM ARGAMASSA - FORNECIMENTO E INSTALAÇÃO. AF 12/2019	UN	5,00	515,05	620,64	3.103,20
4.2	SINAPI	94570	JANELA DE ALUMÍNIO DE CORRER COM 2 FOLHAS PARA VIDROS, COM VIDROS, BATENTE, ACABAMENTO COM ACETATO OU BRILHANTE E FERRAGENS. EXCLUSIVE ALIZAR E CONTRAMARCO. FORNECIMENTO E INSTALAÇÃO. AF 12/2019	M2	7,00	290,93	350,57	2.453,99
4.3	SINAPI	100701	PORTA DE FERRO, DE ABRIR, TIPO GRADE COM CHAPA, COM GUARNIÇÕES. AF 12/2019	M2	2,10	544,09	655,63	1.376,82
4.4	SINAPI	100868	BARRA DE APOIO RETA, EM AÇO INOX POLIDO, COMPRIMENTO 80 CM, FIXADA NA PAREDE - FORNECIMENTO E INSTALAÇÃO. AF 01/2020	UN	4,00	347,22	418,40	1.673,60
5.0			PINTURAS E ACABAMENTOS					7.703,22
5.1	SINAPI	88485	APLICAÇÃO DE FUNDO SELADOR ACRÍLICO EM PAREDES, UMA DEMÃO. AF 06/2014	M2	344,13	2,67	3,22	1.108,09
5.2	SINAPI	88489	APLICAÇÃO MANUAL DE PINTURA COM TINTA LÁTEX ACRÍLICA EM PAREDES, DUAS DEMÃOS. AF 06/2014	M2	344,13	14,48	17,45	6.005,06
5.3	SINAPI	100758	PINTURA COM TINTA ALQUÍDICA DE ACABAMENTO (ESMALTE SINTÉTICO ACETINADO) APLICADA A ROLO OU PINCEL SOBRE SUPERFÍCIES METÁLICAS (EXCETO PERFIL) EXECUTADO EM OBRA (02 DEMÃOS). AF 01/2020	M2	11,94	41,01	49,42	590,07
6.0			INSTALAÇÃO HIDRÁULICA					2.176,26
6.1	COMPOSIÇÃO	02	REVISÃO DE PONTO DE ÁGUA	UN	4,00	27,91	33,63	134,52
6.2	COMPOSIÇÃO	03	REVISÃO DE PONTO DE ESGOTO	UN	2,00	36,38	43,84	87,68
6.3	SINAPI	86888	VASO SANITÁRIO SIFONADO COM CAIXA ACOPLADA LOUÇA BRANCA - FORNECIMENTO E INSTALAÇÃO. AF 01/2020	UN	2,00	438,30	528,15	1.056,30
6.4	SINAPI	86943	LAVATORIO LOUÇA BRANCA SUSPENSO, 29,5 X 39CM OU EQUIVALENTE, PADRÃO POPULAR, INCLUSO SIFÃO FLEXÍVEL EM PVC, VÁLVULA E ENGATE FLEXÍVEL 30CM EM PLÁSTICO E TORNEIRA CROMADA DE MESA, PADRÃO POPULAR - FORNECIMENTO E INSTALAÇÃO. AF 01/2020	UN	2,00	235,50	283,78	567,56
6.5	SINAPI	89987	REGISTRO DE GAVETA BRUTO, LATAO, ROSCÁVEL, 3/4", COM ACABAMENTO E CANOPLA CROMADOS - FORNECIMENTO E INSTALAÇÃO. AF 08/2021	UN	2,00	103,32	124,50	249,00
6.6	SINAPI	100849	ASSENTO SANITÁRIO CONVENCIONAL - FORNECIMENTO E INSTALAÇÃO. AF 01/2020	UN	2,00	33,69	40,60	81,20
7.0			INSTALAÇÃO ELÉTRICA					5.936,56
7.1	SINAPI	101493	ENTRADA DE ENERGIA ELÉTRICA, AÉREA, MONOFÁSICA, COM CAIXA DE EMBUTIR, CABO DE 10 MM2 E DISJUNTOR DIN 50A (NÃO INCLUSO O POSTE DE CONCRETO). AF 07/2020_P	UN	1,00	1.389,80	1.674,71	1.674,71
7.2	SINAPI	93128	PONTO DE ILUMINAÇÃO RESIDENCIAL INCLUINDO INTERRUPTOR SIMPLES, CAIXA ELÉTRICA, ELETRODUTO, CABO, RASGO, QUEBRA E CHUMBAMENTO (EXCLUINDO LUMINÁRIA E LÂMPADA). AF 01/2016	UN	9,00	134,34	161,88	1.456,92
7.3	SINAPI	103782	LUMINÁRIA TIPO PLAFON CIRCULAR, DE SOBREPOR, COM LED DE 12/13 W - FORNECIMENTO E INSTALAÇÃO. AF 03/2022	UN	8,00	35,69	43,01	344,08

7.4	COMPOSIÇÃO	04	REVISÃO DE PONTO DE INTERRUPTOR COM REPOSIÇÃO DO INTERRUPTOR E FIAÇÃO	PT	6,00	102,00	122,91	737,46	
7.5	COMPOSIÇÃO	05	REVISÃO DE PONTO DE TOMADA COM REPOSIÇÃO DA TOMADA E FIAÇÃO	PT	12,00	104,31	125,69	1.508,28	
7.6	SINAPI	101876	QUADRO DE DISTRIBUIÇÃO DE ENERGIA EM PVC, DE EMBUTIR, SEM BARRAMENTO, PARA 6 DISJUNTORES - FORNECIMENTO E INSTALAÇÃO. AF_10/2020	UN	1,00	81,27	97,93	97,93	
7.7	SINAPI	101890	DISJUNTOR MONOPOLAR TIPO NEMA, CORRENTE NOMINAL DE 10 ATÉ 30A - FORNECIMENTO E INSTALAÇÃO. AF_10/2020	UN	4,00	17,91	21,58	86,32	
7.8	SINAPI	93659	DISJUNTOR MONOPOLAR TIPO DIN, CORRENTE NOMINAL DE 50A - FORNECIMENTO E INSTALAÇÃO. AF_10/2020	UN	1,00	25,61	30,86	30,86	
8.0			SERVIÇOS COMPLEMENTARES					1.293,03	
8.1	SINAPI	101905	EXTINTOR DE INCÊNDIO PORTÁTIL COM CARGA DE ÁGUA PRESSURIZADA DE 10 L, CLASSE A - FORNECIMENTO E INSTALAÇÃO. AF_10/2020_P	UN	1,00	264,67	318,93	318,93	
8.2	SINAPI	101909	EXTINTOR DE INCÊNDIO PORTÁTIL COM CARGA DE PQS DE 6 KG, CLASSE BC - FORNECIMENTO E INSTALAÇÃO. AF_10/2020_P	UN	1,00	299,67	361,10	361,10	
8.3	SINAPI	99804	LIMPEZA DE PISO CERÂMICO OU PORCELANATO UTILIZANDO DETERGENTE NEUTRO E ESCOVAÇÃO MANUAL. AF_04/2019	M2	110,85	4,59	5,53	613,00	
#NOME?						TOTAL GERAL (R\$)	69.404,44		

69.404,44

COMPOSIÇÕES DE CUSTOS UNITÁRIOS COMPLEMENTARES

OBRA: REFORMA DA ACADEMIA DA SAÚDE LÍDIA QUEIROZ
LOCALIZAÇÃO: RUA DO SABÃO, BAIRRO LÍDIA QUEIROZ - VITÓRIA DE SANTO ANTÃO / PE
FONTES DE PREÇOS: SINAPI-PE MARÇO 2022 / COMPOSIÇÕES / SEM DESONERAÇÃO / BDI - 20,50%
DATA: MAIO/2022

PLACA DE OBRA EM CHAPA AÇO GALVANIZADO, INSTALADA									
Código de referência (origem dos coeficientes da composição): 00051/ORSSE (FEVEREIRO/2022)									
Discriminação do código de referência: PLACA DE OBRA EM CHAPA AÇO GALVANIZADO, INSTALADA - REV 02_01/2022									
		Unidade	M2	Custo Unitário	R\$ 325,09		R\$ 330,93		
		Quantidade	1,00						
Fonte	Código	Composição	Unidade	Coefficiente	COM DESONERAÇÃO		SEM DESONERAÇÃO		
					Custo Unitário	Custo Total	Custo Unitário	Custo Total	
SINAPI INSUMO	4491	PONTELETE 7,5 X 7,5" CM EM PINUS, MISTA OU EQUIVALENTE DA REGIÃO - BRUTA	M	4,0000	10,25	41,00	10,25	41,00	
SINAPI INSUMO	4813	PLACA DE OBRA PARA CONSTRUÇÃO CIVIL EM CHAPA GALVANIZADA *N. 22*, POSSESSIVA DE 72 X 9 X 0,7" M (SEM POSTES PARA FRANCO)	M2	1,0000	225,00	225,00	225,00	225,00	
SINAPI INSUMO	4512	SARAFÃO 1,5 X 5" CM EM PINUS, MISTA OU EQUIVALENTE DA REGIÃO - BRUTA	M	1,0000	2,48	2,48	2,48	2,48	
SINAPI INSUMO	5075	PREÇO DE AÇO FOSFADO COM CABÇA 18 X 30 (2 3/4 X 1 1/2)	KG	0,1500	25,18	3,77	25,18	3,77	
SINAPI COMPOSIÇÃO	88262	CARPINTERO DE FORMAS COM ENCARGOS COMPLEMENTARES	H	1,0000	19,98	19,98	22,50	22,50	
SINAPI COMPOSIÇÃO	88316	SERVENTE COM ENCARGOS COMPLEMENTARES	H	2,0000	16,43	32,86	18,19	36,38	
					Total	325,09	Total	330,93	

REVISÃO DE PONTO DE ÁGUA									
Código de referência (origem dos coeficientes da composição): 01204/ORSSE (FEVEREIRO/2022)									
Discriminação do código de referência: REVISÃO DE PONTO DE ÁGUA TIPO 1									
		Unidade	LN	Custo Unitário	R\$ 26,09		R\$ 27,91		
		Quantidade	1,00						
Fonte	Código	Composição	Unidade	Coefficiente	COM DESONERAÇÃO		SEM DESONERAÇÃO		
					Custo Unitário	Custo Total	Custo Unitário	Custo Total	
SINAPI INSUMO	122	ADESIVO PLÁSTICO PARA PVC, FRASCO COM "850" GR	LN	0,0500	60,78	3,52	60,78	3,52	
SINAPI INSUMO	3501	JOELHO PVC SOLDÁVEL, 45 GRAUS, 32 MM, PARA ÁGUA FRIA PREDIAL	LN	0,1000	5,77	0,57	5,77	0,57	
SINAPI INSUMO	9889	TUBO PVC SOLDÁVEL, DN 32 MM, ÁGUA FRIA (NBR 5648)	M	0,5330	11,11	5,92	11,11	5,92	
SINAPI COMPOSIÇÃO	88267	ENCANADOR OU BOMBEIRO HIDRÁULICO COM ENCARGOS COMPLEMENTARES	H	0,4250	19,61	8,33	21,94	9,32	
SINAPI COMPOSIÇÃO	88316	SERVENTE COM ENCARGOS COMPLEMENTARES	H	0,4720	16,43	7,75	18,19	8,58	
					Total	26,09	Total	27,91	

REVISÃO DE PONTO DE ESGOTO									
Código de referência (origem dos coeficientes da composição): 01680/ORSSE (FEVEREIRO/2022)									
Discriminação do código de referência: REVISÃO DE PONTO DE ESGOTO TIPO 1									
		Unidade	LN	Custo Unitário	R\$ 35,02		R\$ 36,38		
		Quantidade	1,00						
Fonte	Código	Composição	Unidade	Coefficiente	COM DESONERAÇÃO		SEM DESONERAÇÃO		
					Custo Unitário	Custo Total	Custo Unitário	Custo Total	
SINAPI INSUMO	122	ADESIVO PLÁSTICO PARA PVC, FRASCO COM "850" GR	LN	0,2500	60,78	15,19	60,78	15,19	
SINAPI INSUMO	1966	CURVA PVC CURTA 90 GRAUS, 100 MM, PARA ESGOTO PREDIAL	LN	0,1000	26,34	2,63	26,34	2,63	
SINAPI INSUMO	9836	TUBO PVC SÉRIE NORMAL, DN 100 MM, PARA ESGOTO PREDIAL (NBR 5688)	M	0,3000	17,50	5,25	17,50	5,25	
SINAPI COMPOSIÇÃO	88267	ENCANADOR OU BOMBEIRO HIDRÁULICO COM ENCARGOS COMPLEMENTARES	H	0,1460	19,61	6,78	21,94	7,59	
SINAPI COMPOSIÇÃO	88316	SERVENTE COM ENCARGOS COMPLEMENTARES	H	0,1150	16,43	5,17	18,19	5,72	
					Total	35,02	Total	36,38	

REVISÃO DE PONTO DE INTERRUPTOR COM REPOSIÇÃO DO INTERRUPTOR E FIAÇÃO									
Código de referência (origem dos coeficientes da composição): 00632/ORSSE (FEVEREIRO/2022)									
Discriminação do código de referência: REVISÃO DE PONTO DE INTERRUPTOR COM REPOSIÇÃO DO INTERRUPTOR E FIAÇÃO									
		Unidade	PT	Custo Unitário	R\$ 95,50		R\$ 102,00		
		Quantidade	1,00						
Fonte	Código	Composição	Unidade	Coefficiente	COM DESONERAÇÃO		SEM DESONERAÇÃO		
					Custo Unitário	Custo Total	Custo Unitário	Custo Total	
SINAPI INSUMO	38062	INTERRUPTOR SIMPLES 20A, 250V, CONJUNTO MONTADO PARA EMBOITR 4" X 2" (PLACA + SUPORTE + MÓDULO)	LN	1,0000	7,64	7,64	7,64	7,64	
SINAPI INSUMO	939	FIO DE COBRE, SÓLIDO, CLASSE 1, ISOLADO EM PVC/A, ANTICHAMA BWF-B, 450/750V, SEÇÃO NOMINAL 2,5 MM²	M	12,0000	2,47	29,64	2,47	29,64	
SINAPI INSUMO	20111	FITA ISOLANTE ADESIVA ANTICHAMA, USO ATE 750 V, EM ROLO DE 19 MM X 20 M	LN	0,0500	16,00	0,80	16,00	0,80	
SINAPI INSUMO	43132	ARAME RECORDEO 16 BWG, Ø = 1,65 MM (Ø16 KG/M) OU 18 BWG, Ø = 1,25 MM (Ø16 KG/M)	KG	0,0060	26,00	0,15	26,00	0,15	
SINAPI COMPOSIÇÃO	88264	ELETRICISTA COM ENCARGOS COMPLEMENTARES	H	2,0000	20,42	40,84	22,79	45,58	
SINAPI COMPOSIÇÃO	88316	SERVENTE COM ENCARGOS COMPLEMENTARES	H	1,0000	16,43	16,43	18,19	18,19	
					Total	95,50	Total	102,00	

REVISÃO DE PONTO DE TOMADA COM REPOSIÇÃO DA TOMADA E FIAÇÃO									
Código de referência (origem dos coeficientes da composição): 00626/ORSSE (FEVEREIRO/2022)									
Discriminação do código de referência: REVISÃO DE PONTO DE TOMADA SIMPLES COM REPOSIÇÃO DA TOMADA E DA FIAÇÃO									
		Unidade	PT	Custo Unitário	R\$ 97,81		R\$ 104,31		
		Quantidade	1,00						
Fonte	Código	Composição	Unidade	Coefficiente	COM DESONERAÇÃO		SEM DESONERAÇÃO		
					Custo Unitário	Custo Total	Custo Unitário	Custo Total	
SINAPI INSUMO	7528	TOMADA 3P+T 10A, 250V, CONJUNTO MONTADO PARA EMBOITR 4" X 2" (PLACA + SUPORTE + MÓDULO)	LN	1,0000	9,95	9,95	9,95	9,95	
SINAPI INSUMO	939	FIO DE COBRE, SÓLIDO, CLASSE 1, ISOLADO EM PVC/A, ANTICHAMA BWF-B, 450/750V, SEÇÃO NOMINAL 2,5 MM²	M	12,0000	2,47	29,64	2,47	29,64	
SINAPI INSUMO	20111	FITA ISOLANTE ADESIVA ANTICHAMA, USO ATE 750 V, EM ROLO DE 19 MM X 20 M	LN	0,0500	16,00	0,80	16,00	0,80	
SINAPI INSUMO	43132	ARAME RECORDEO 16 BWG, Ø = 1,65 MM (Ø16 KG/M) OU 18 BWG, Ø = 1,25 MM (Ø16 KG/M)	KG	0,0060	26,00	0,15	26,00	0,15	
SINAPI COMPOSIÇÃO	88264	ELETRICISTA COM ENCARGOS COMPLEMENTARES	H	2,0000	20,42	40,84	22,79	45,58	
SINAPI COMPOSIÇÃO	88316	SERVENTE COM ENCARGOS COMPLEMENTARES	H	1,0000	16,43	16,43	18,19	18,19	
					Total	97,81	Total	104,31	

799

178,43

#REF!

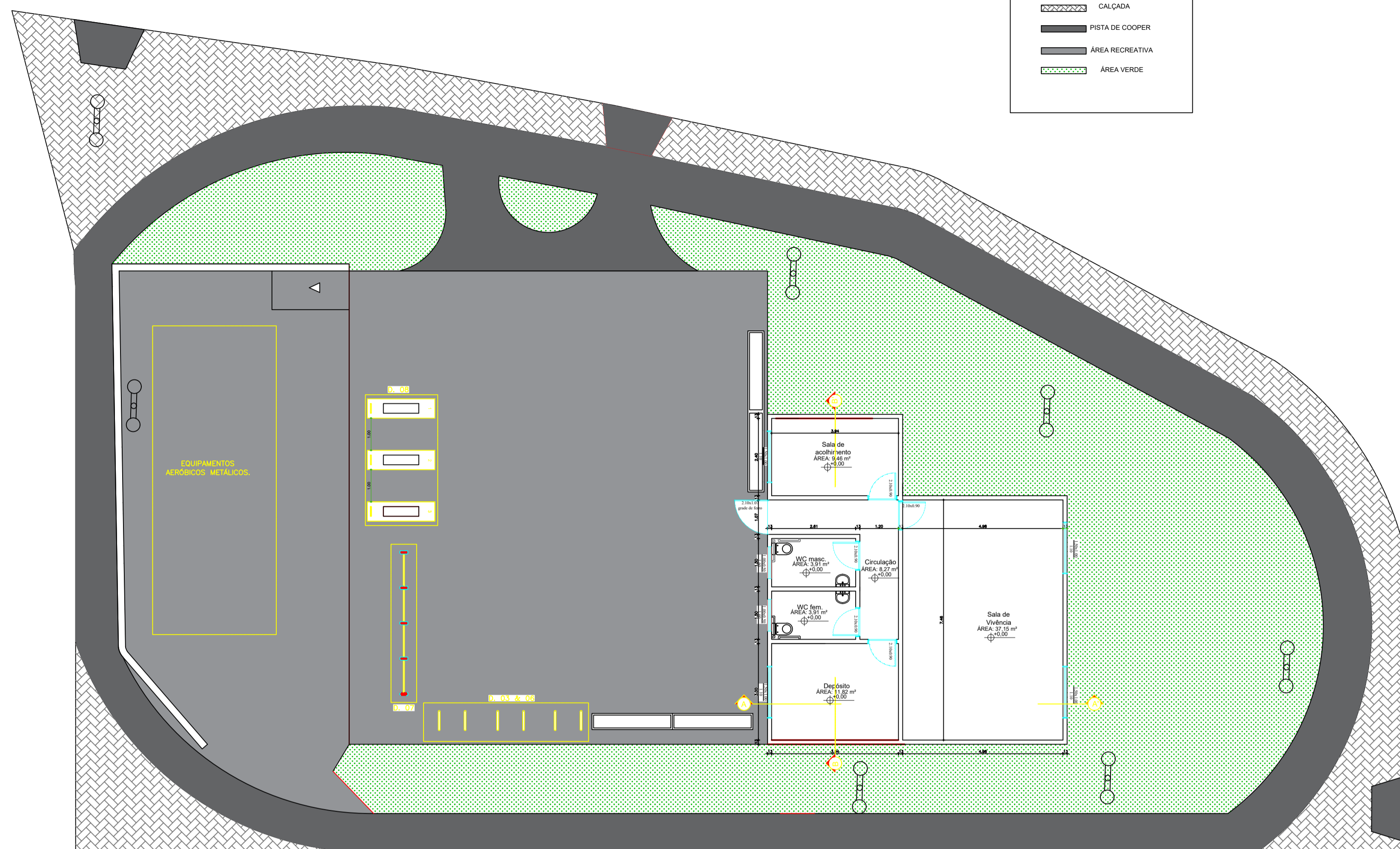

PLANTA BAIXA
ESCALA 1/100

PLANTA SITUAÇÃO E LOCAÇÃO
ESCALA 1/500

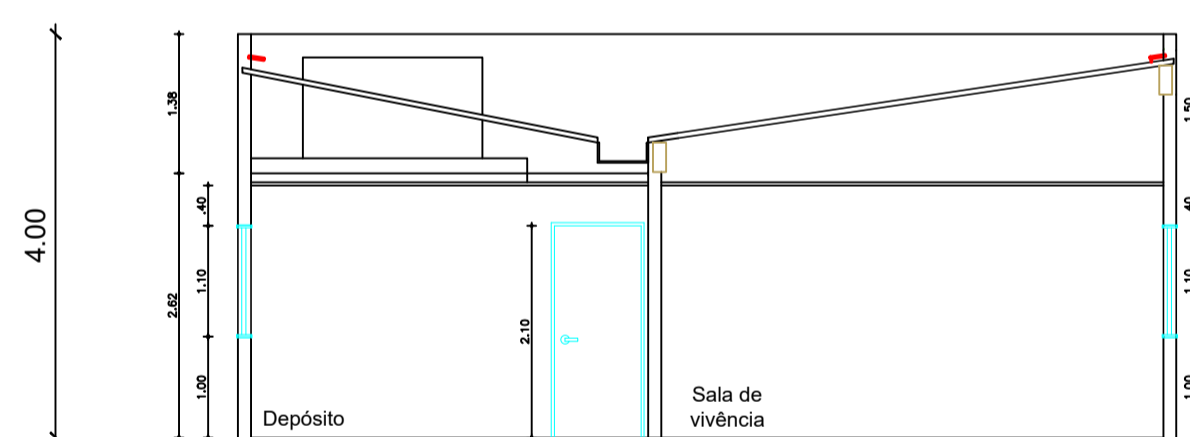
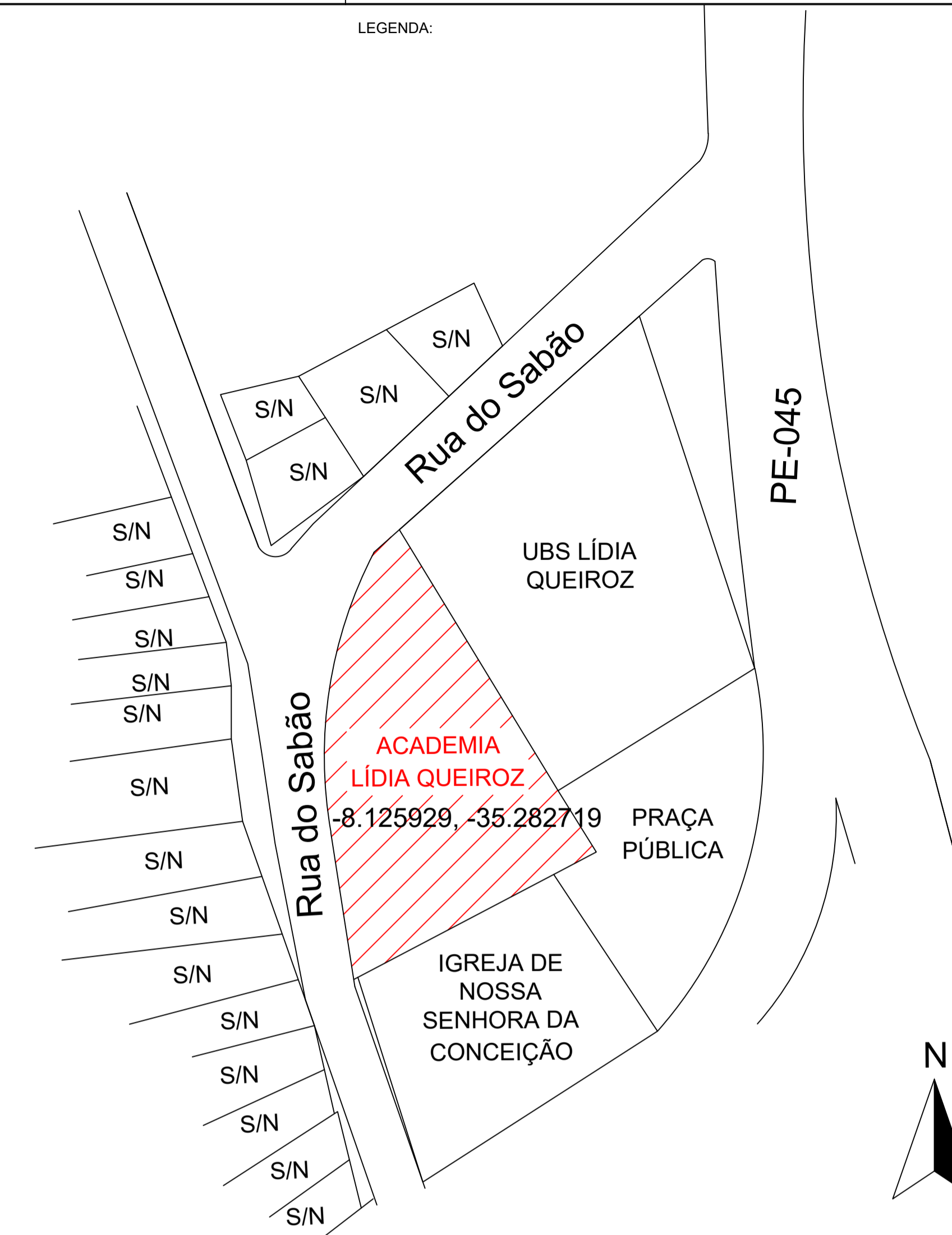

CORTE AA'
ESCALA 1/75

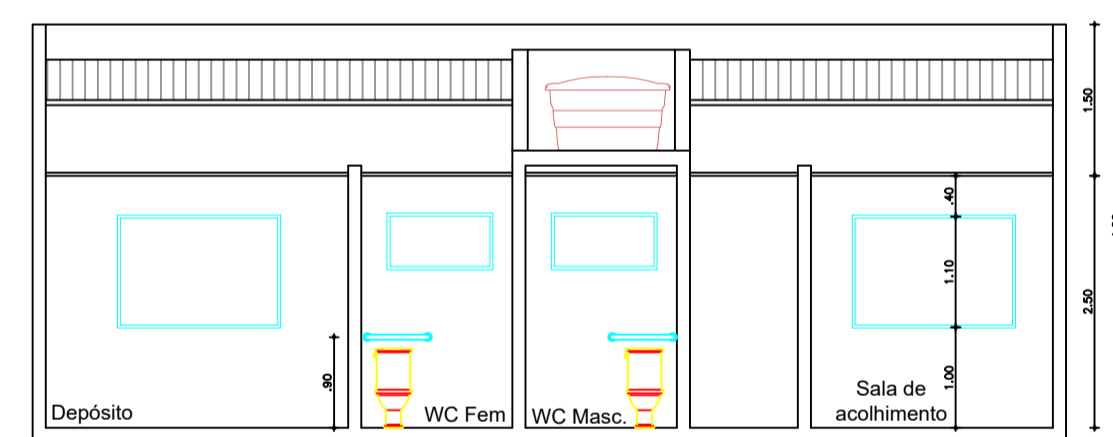

CORTE BB'
ESCALA 1/75

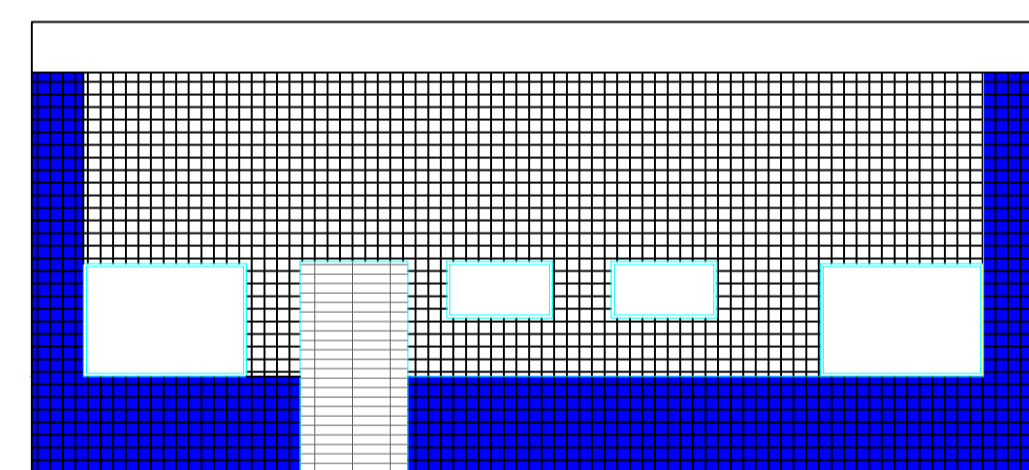

FACHADA FRONTAL
ESCALA 1/75

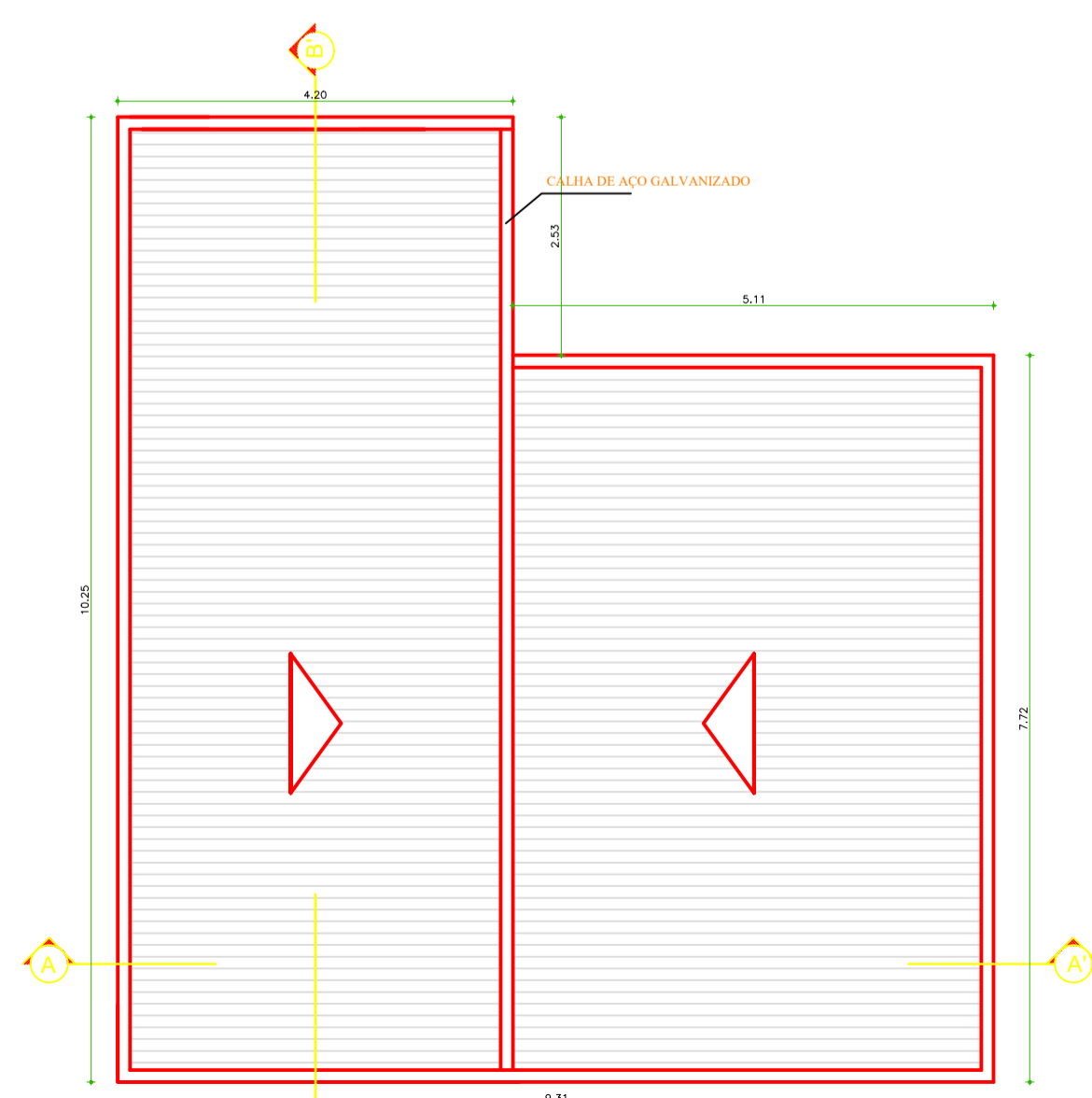

PLANTA DE COBERTA
ESCALA 1/75

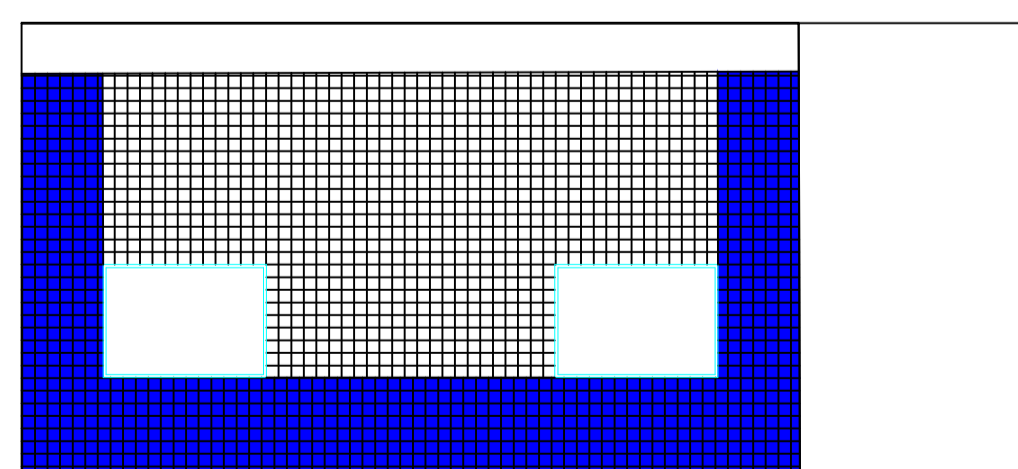

FACHADA POSTERIOR
ESCALA 1/75

LEGENDA:

PREFEITO _____
PROJETO _____

ESTUDO PROPOSTO
PREFEITURA MUNICIPAL DE VITÓRIA DE SANTO ANTÃO / PE
REFORMA DA ACADEMIA DA SAÚDE DO BAIRRO LÍDIA QUEIROZ

ENDEREÇO:
RUA DO SABÃO, BAIRRO LÍDIA QUEIROZ - VITÓRIA DE SANTO ANTÃO - PE

DESENHOS DA PRANCHA		ESCALA
	CADASTRO ARQUITETÔNICO	
	PLANTA BAIXA	1:100
	PLANTA DE COBERTA, CORTES E FACHADAS	1:75
	PLANTA DE SITUAÇÃO E LOCAÇÃO	1:500

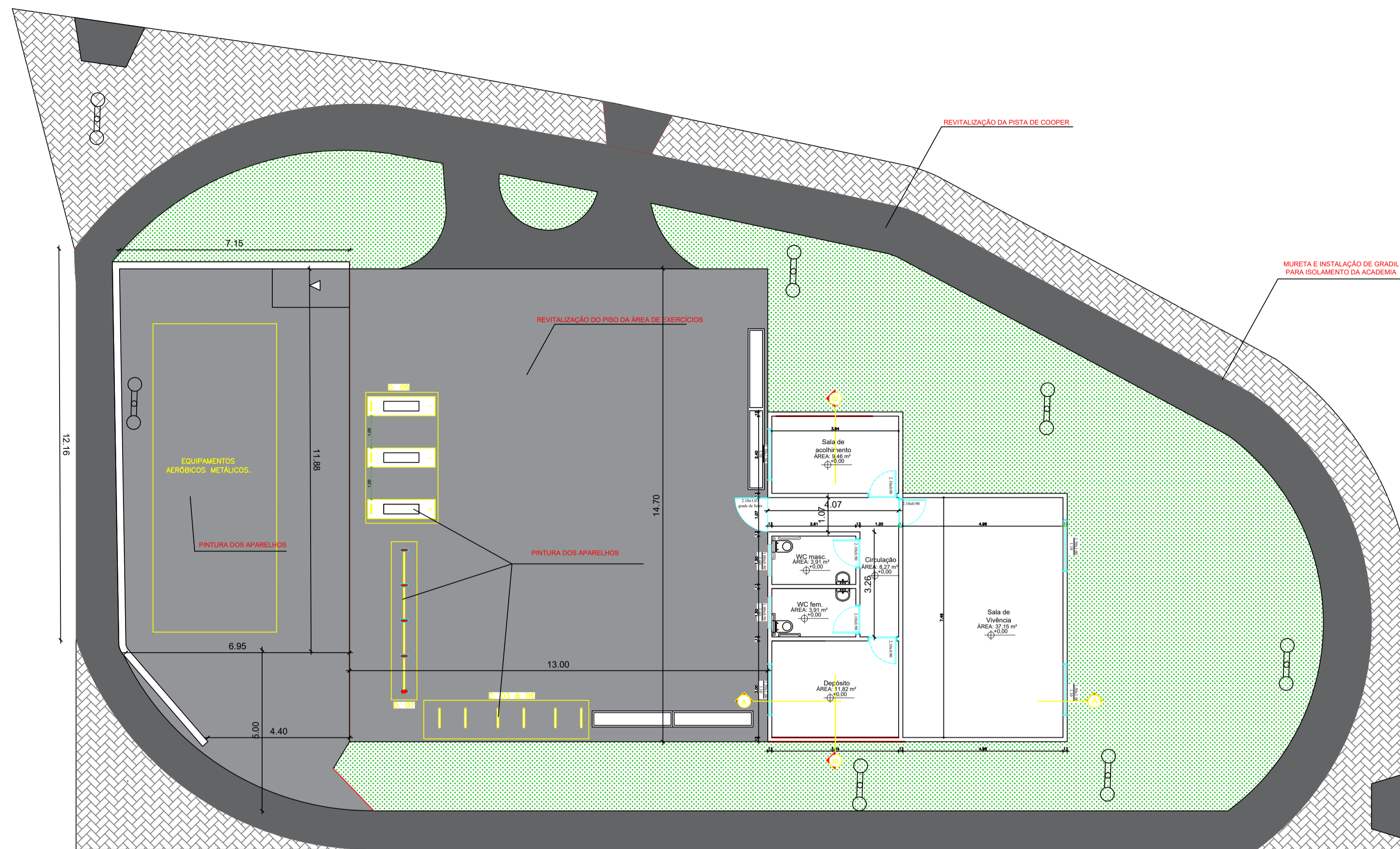

PLANTA BAIXA - REFORMA
ESCALA 1/100

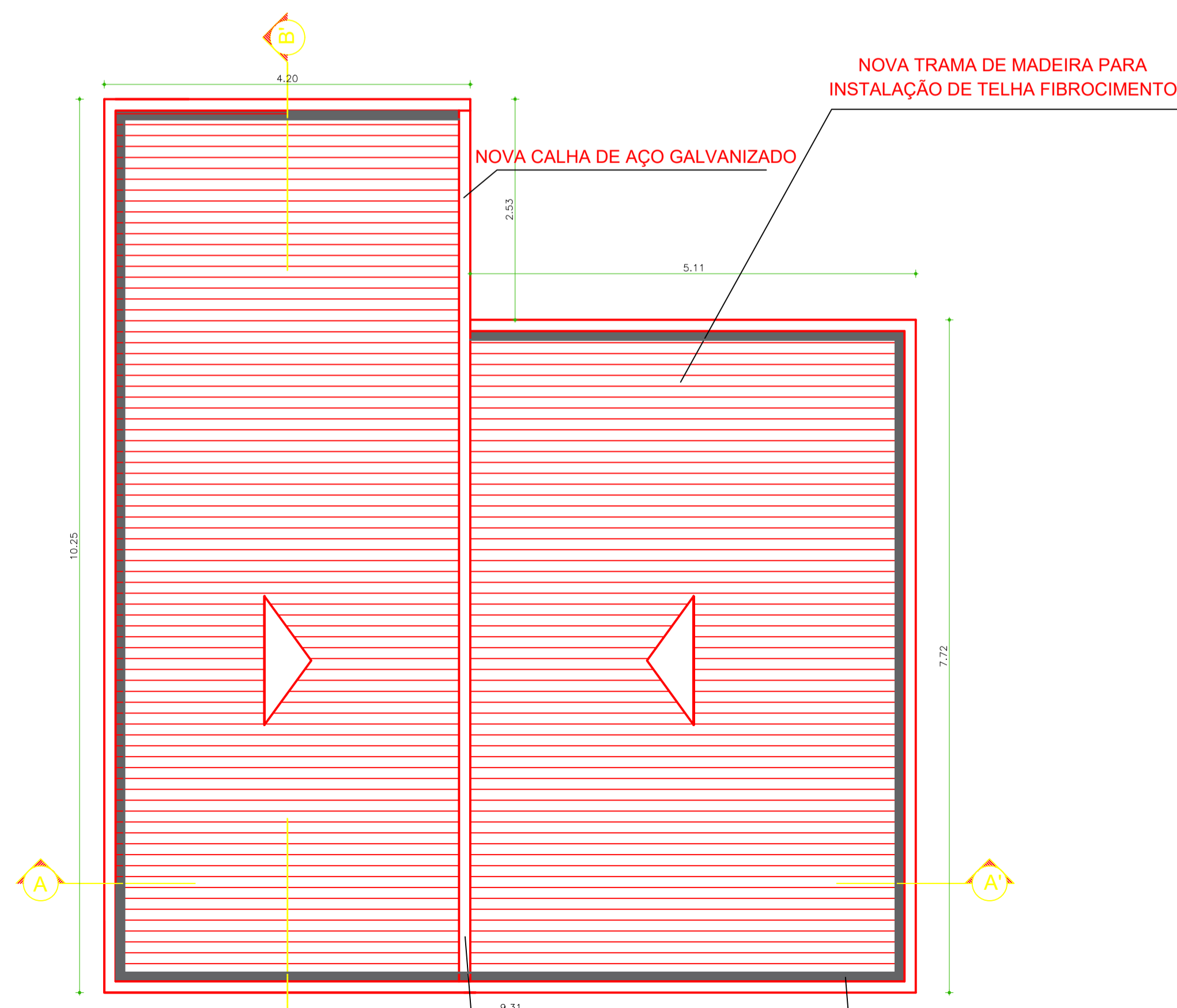

PLANTA DE COBERTA - REFORMA
ESCALA 1/50

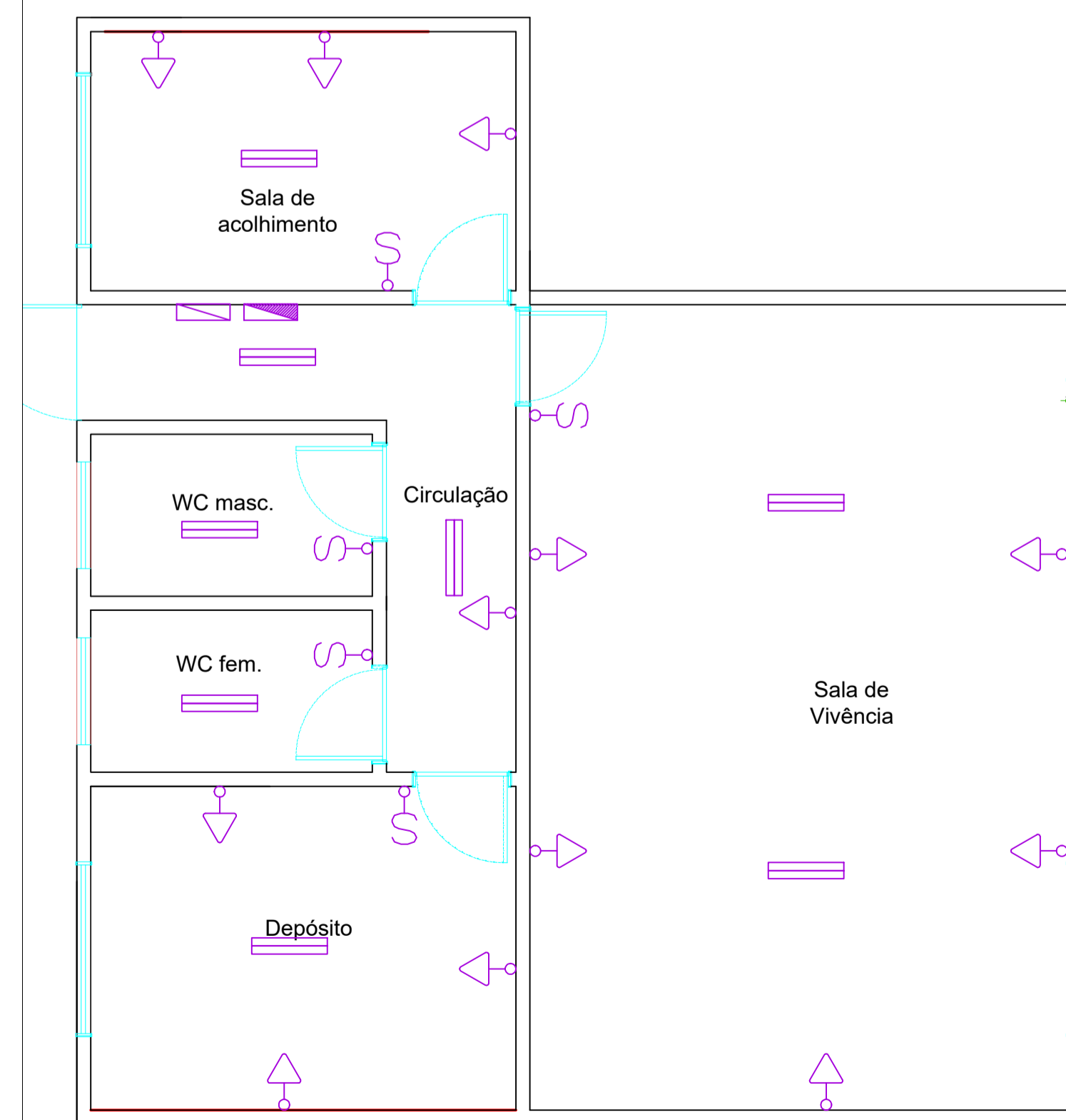

LAYOUT ELÉTRICO
ESCALA 1/50

TIPO	DESCRIÇÃO
	INTERRUPTOR SIMPLES - H=1,10m
	INTERRUPTOR 2 SEÇÕES - H=1,10m
	INTERRUPTOR 3 SEÇÕES - H=1,10m
	TOMADA BAIXA PARA USO GERAL - H=0,35m
	TOMADA BAIXA DUPLA PARA USO GERAL - H=0,35m
	TOMADA MÉDIA PARA USO GERAL - H=1,10m
	TOMADA ALTA PARA USO GERAL - H=2,10m
	TOMADA ALTA PARA USO EQUIPAMENTO - H=2,10m
	LUMINÁRIA TIPO CALHA SIMPLES
	LUMINÁRIA TIPO CALHA DUPLA
	PONTO LÓGICO USO GERAL - H=0,35m
	PONTO LÓGICO USO GERAL - H=2,10m
	LUMINÁRIA TIPO BULBO LED
	PONTO ELÉTRICO
	LUMINÁRIA TIPO PLAFON LED DE SOBREPOR
	LUMINÁRIA TIPO ARANDELA DE SOBREPOR
	QUADRO FR DISTRIBUIÇÃO

Observações:
- Todas as tomadas serão aterradas;

LEGENDA:

QUADRO DE REFORMA	
QUIOSQUE / TENDA	
COBERTA	
Novo telhado Fibrocimento	
Nova trama de madeira para telhado fibrocimento	
Instalação de nova calha metálica	
Instalação de rufo no perímetro do telhado	
Demolição e Reconstrução dos forros de gesso	
APARELHOS E ESQUADRIAS	
Novos vasos sanitários, lavatórios e barras de apoio	
Novas portas de madeira e Janela de Alumínio	
ELÉTRICA	
Fiação, Suporte e Placa para tomadas, interruptores e novos pontos de luz	
PINTURAS E PISOS	
Pintura Geral	
Limpeza de piso cerâmico e revestimento cerâmico	
ÁREA EXTERNA	
Revitalização do piso para área do aparelho	
Revitalização do piso da pista de cooper	
Pintura dos aparelhos de exercícios	

LEGENDA:

PREFEITO _____

PROJETO _____

ESTRUTURA: _____

PREF. PROJETO: _____

PREFEITURA MUNICIPAL DE VITÓRIA DE SANTO ANTÃO / PE
REFORMA DA ACADEMIA DA SAÚDE DO BAIRRO LÍDIA QUEIROZ

ENDEREÇO: _____

RUA DO SABÃO, BAIRRO LÍDIA QUEIROZ - VITÓRIA DE SANTO ANTÃO - PE

DESENHOS DA PRANCHA

DESENHOS DA PRANCHA	ESCALA
PLANTA BAIXA	1:100
PLANTA DE COBERTA	1:50
LAYOUT ELÉTRICO	1:50

ESTÁGIO: PROJETO BÁSICO | RESPONSÁVEL: DESENHO | REVISÃO: _____ | DATA: ABRIL/2022 | PRANCHA: 02/02

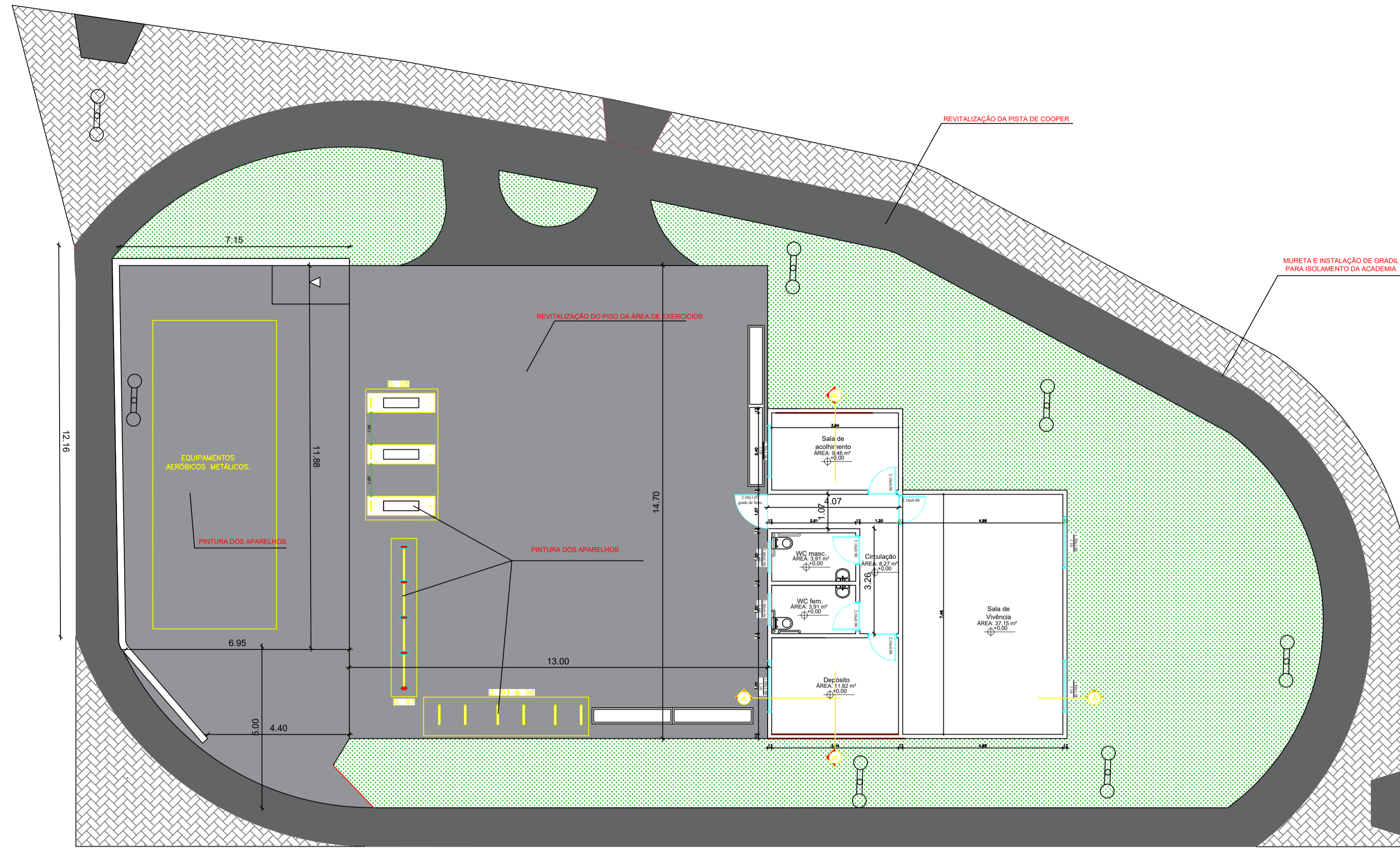

PLANTA BAIXA - REFORMA
ESCALA _____ 1/100

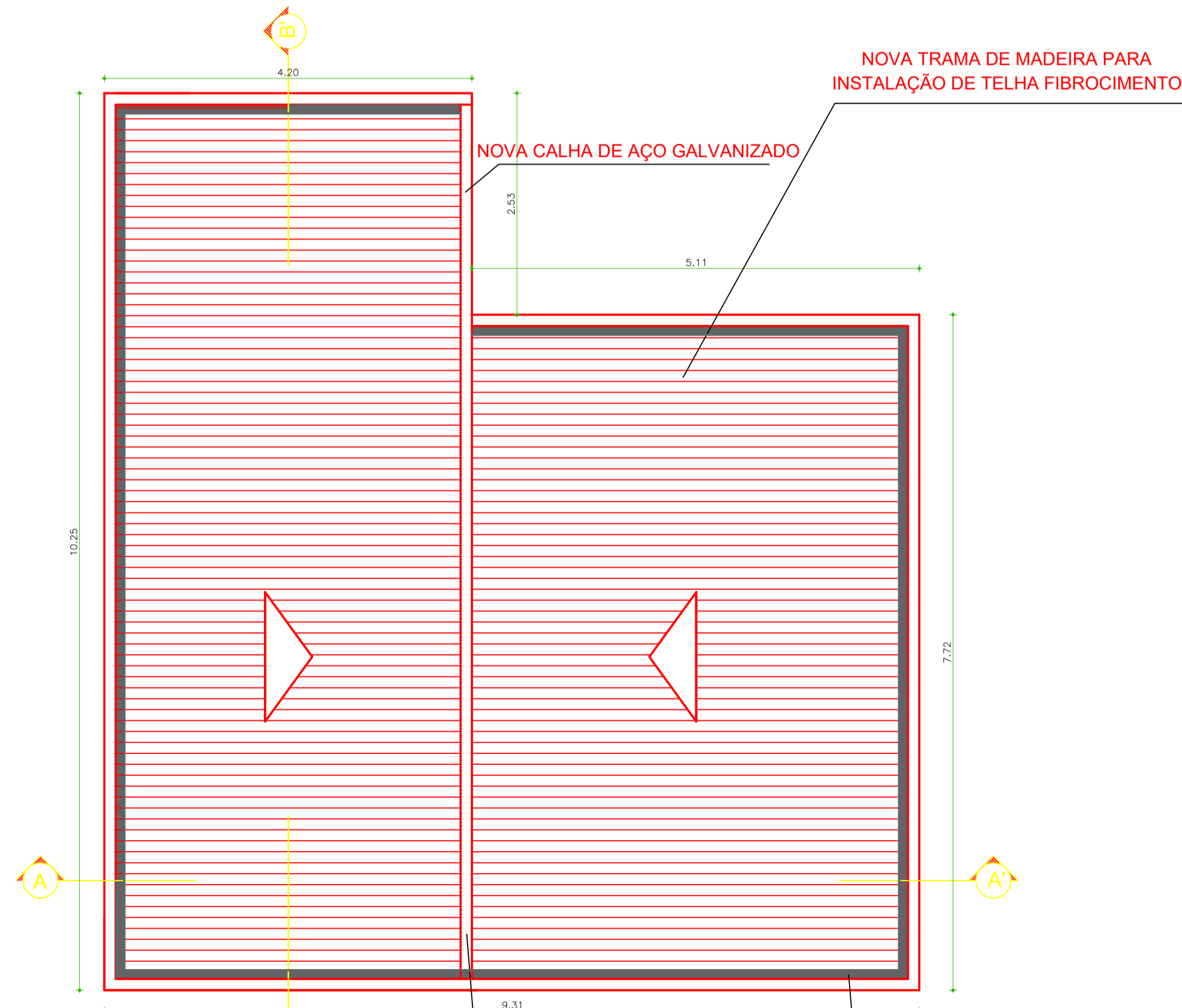

PLANTA DE COBERTA - REFORMA
ESCALA _____ 1/50

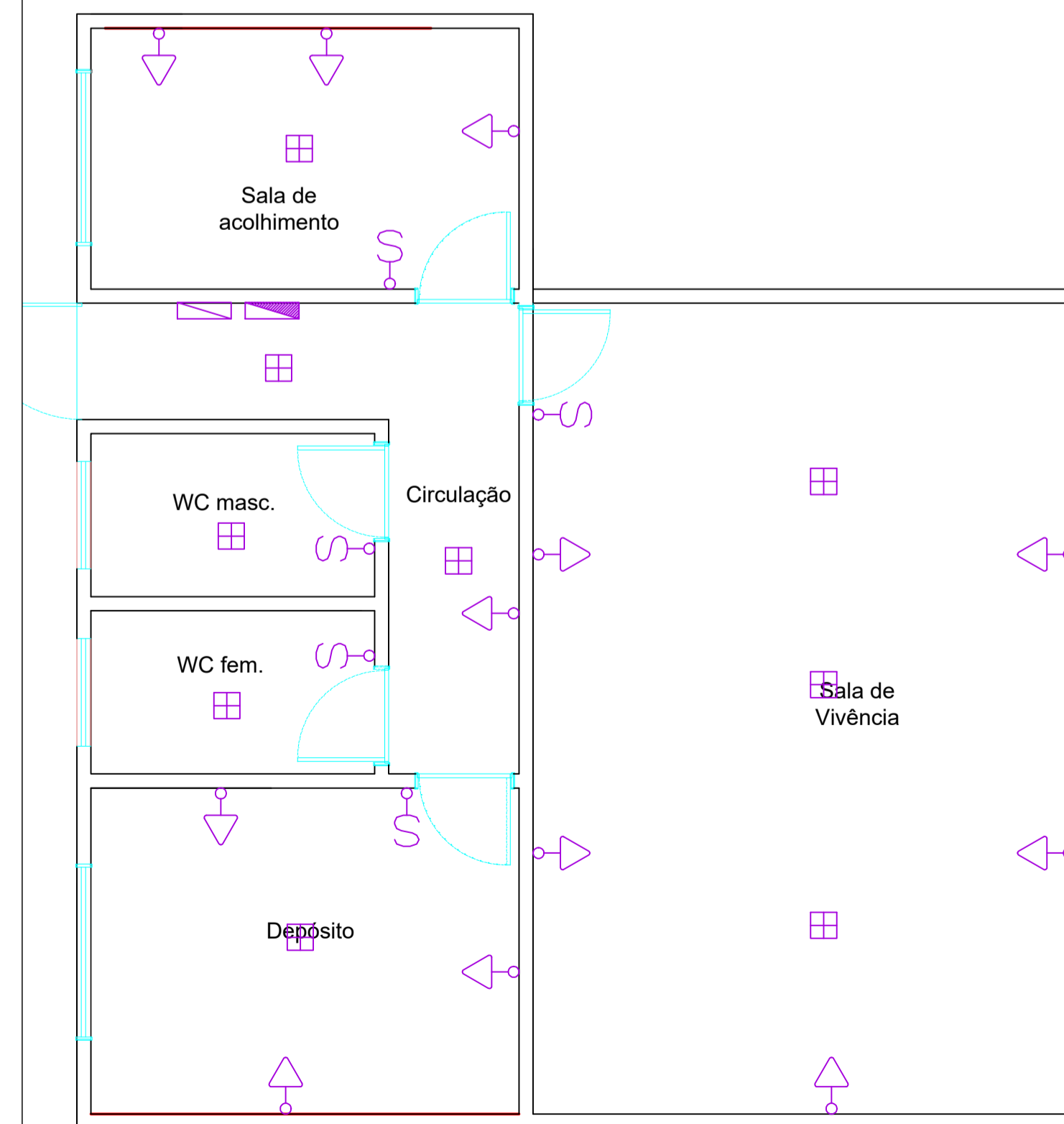

LAYOUT ELÉTRICO
ESCALA _____ 1/50

TIPO	DESCRIÇÃO
	INTERRUPTOR SIMPLES - H=1,10m
	INTERRUPTOR 2 SEÇÕES - H=1,10m
	INTERRUPTOR 3 SEÇÕES - H=1,10m
	TOMADA BAIXA PARA USO GERAL - H=0,35m
	TOMADA BAIXA DUPLA PARA USO GERAL - H=0,35m
	TOMADA MÉDIA PARA USO GERAL - H=1,10m
	TOMADA ALTA PARA USO GERAL - H=2,10m
	TOMADA ALTA PARA USO EQUIPAMENTO - H=2,10m
	LUMINÁRIA TIPO CALHA SIMPLES
	LUMINÁRIA TIPO CALHA DUPLA
	PONTO LÓGICO USO GERAL - H=0,35m
	PONTO LÓGICO USO GERAL - H=2,10m
	LUMINÁRIA TIPO BULBO LED
	PONTO ELÉTRICO
	LUMINÁRIA TIPO PLAFON LED DE SOBREPOR
	LUMINÁRIA TIPO ARANDELA DE SOBREPOR
	QUADRO FR DISTRIBUIÇÃO

Observações:
- Todas as tomadas serão aterradas;

LEGENDA:

QUADRO DE REFORMA	
QUIOSQUE / TENDA	
COBERTA	
Novo telhado Fibrocimento	
Nova trama de madeira para telhado fibrocimento	
Instalação de nova calha metálica	
Instalação de rufo no perímetro do telhado	
Demolição e Reconstrução dos forros de gesso	
APARELHOS E ESQUADRIAS	
Novos vasos sanitários, lavatórios e barras de apoio	
Novas portas de madeira e Janela de Alumínio	
ELÉTRICA	
Fiação, Suporte e Placa para tomadas, interruptores e novos pontos de luz	
PINTURAS E PISOS	
Pintura Geral	
Limpeza de piso cerâmico e revestimento cerâmico	
ÁREA EXTERNA	
Revitalização do piso para área do aparelho	
Revitalização do piso da pista de cooper	
Pintura dos aparelhos de exercícios	

LEGENDA:

PREFEITO _____	
PROJETO _____	
<p>ESTRÉTIPO: _____</p> <p>PREFEITURA MUNICIPAL DE VITÓRIA DE SANTO ANTÃO / PE</p> <p>REFORMA DA ACADEMIA DA SAÚDE DO BAIRRO LÍDIA QUEIROZ</p> <p>ENDEREÇO: _____</p> <p>RUA DO SABÃO, BAIRRO LÍDIA QUEIROZ - VITÓRIA DE SANTO ANTÃO - PE</p>	

DESENHOS DA PRANCHA		ESCALA
	PLANTAS DE REFORMA	
	PLANTA BAIXA	1:100
	PLANTA DE COBERTA	1:50
	LAYOUT ELÉTRICO	1:50
ETAPA: PROJETO BÁSICO	RESPONSÁVEL - DESENHO	REVISÃO
	DATA: ABRIL/2022	PRANCHA 02/02