

EDITAL
PROCESSO LICITATÓRIO Nº026/2022
TOMADA DE PREÇOS Nº006/2022

O **MUNICÍPIO DE GRAVATÁ**, Estado de Pernambuco, através de sua Comissão Permanente de Licitação-CPL, designada através da Portaria nº003/2022, de 12/01/2022, do Prefeito do município, comunica aos interessados que realizará licitação na modalidade **TOMADA DE PREÇOS**, do tipo **MENOR PREÇO GLOBAL**, sob o regime de Execução **EMPREITADA POR PREÇO UNITÁRIO**, para **CONTRATAÇÃO DE EMPRESA DE ENGENHARIA PARA EXECUTAR OS SERVIÇOS DE PAVIMENTAÇÃO EM PARALELEPÍPEDO GRANÍTICO, NAS RUAS MANOEL BEZERRA DE LIMA, CRISTINA CARVALHO, PADRE OLÍMPIO DE SOUZA E TRAVESSA SÃO MIGUEL**, localizadas no município de Gravata/PE., em conformidade da Lei Federal nº8.666/93 e alterações, e das demais cláusulas e condições constantes no Termo de Referência, Anexo I, deste Edital.

1.0. DA SESSÃO PÚBLICA DA TOMADA DE PREÇOS

1.1. DIA: 03 de Maio de 2022. HORÁRIO: 09:30hs (horário local) LOCAL: Comissão Permanente de Licitação-CPL, localizada na Rua Izaltino Poggi, nº265, 1º andar, sala 109, Bairro:Prado, na cidade de Gravata/PE, onde os interessados farão a entrega dos envelopes de DOCUMENTAÇÃO DE HABILITAÇÃO e PROPOSTA DE PREÇOS à Comissão de Licitação, que estará reunida para esta finalidade, cuja abertura do certame será realizada exclusivamente através do link: http://ti.prefeituradegravata.pe.gov.br/cpl_gravata.

1.1.1. A sessão será transmitida virtualmente através de plataforma online de vídeo conferencia, através do link: http://ti.prefeituradegravata.pe.gov.br/cpl_gravata.

1.1.2. O Termo de Referência e respectivos anexos estão junto ao Edital e deverão todos ser solicitados pelas empresas que pretendam participar da presente licitação, através do e-mail: cpl@prefeituradegravata.pe.gov.br, devendo constar no título do e-mail "Solicitação de Edital/Anexos – Pavimentação das Ruas Manoel Bezerra de Lima e outras".

2. DO EDITAL, OBJETO E VALOR MÁXIMO ESTIMADO.

2.1. O Edital e seus anexos poderão ser adquiridos na Comissão Permanente de Licitação-CPL/PMG, situada na Rua Izaltino Poggi, nº265, 1º andar, sala 109, Bairro:Prado, na cidade de Gravata/PE, no horário das 8:00 às 13:00 horas, de 2ª a 6ª feira, juntamente com **carimbo CNPJ**, onde também serão fornecidas informações aos interessados.

2.2. Coordenação do Processo: Presidente da CPL/PMG: **Victor Hugo de Menezes:** (81)3299-1899 – RAMAL:1020; e-mail: cpl@prefeituradegravata.pe.gov.br

Integram o presente edital, os seguintes anexos:

- a)** Anexo I – TERMO DE REFERÊNCIA/PROJETO BÁSICO E DEMAIS ANEXOS;
- b)** Anexo II - DECLARAÇÃO DE INEXISTÊNCIA DE FATO SUPERVENIENTE;
- c)** Anexo III – DECLARAÇÃO DE CUMPRIMENTO DO DISPOSTO NO INCISO XXXIII DO ART.7º DA CONSTITUIÇÃO FEDERAL;
- d)** Anexo IV – DECLARAÇÃO DE CUMPRIMENTO DAS CONDIÇÕES DE HABILITAÇÃO PARA MICROEMPRESAS E EMPRESAS DE PEQUENO PORTE;
- e)** Anexo V - DECLARAÇÃO DE VISTORIA AO LOCAL DE EXECUÇÃO DOS SERVIÇOS E DE CONHECIMENTO DAS CONDIÇÕES NECESSÁRIAS À EXECUÇÃO DO CONTRATO;
- f)** Anexo VI – MINUTA DO CONTRATO DE PRESTAÇÃO DE SERVIÇOS.

2.3. No ato do recebimento do Edital, deverá o interessado verificar seu conteúdo, assinando, inclusive, o comprovante de recebimento de todos os documentos de habilitação e proposta de preço, não sendo admitidas reclamações posteriores sobre eventuais omissões.

2.4. A presente **TOMADA DE PREÇOS** reger-se-á pela Lei Federal nº8.666/93 e suas alterações e no presente Edital.

2.5. Tipo de Licitação: **MENOR PREÇO GLOBAL**, sob o Regime de Execução **EMPREITADA POR PREÇO UNITÁRIO**.

2.6. O valor máximo estimado é de **R\$ 242.005,22 (duzentos e quarenta e dois mil, cinco reais e vinte e dois centavos)**, conforme Termo de Referência e respectivos anexo, deste Edital

3. CONDIÇÕES PARA PARTICIPAR DA LICITAÇÃO

3.1. Somente poderão participar da presente licitação, empresas regularmente estabelecida no País e que sua finalidade e ramo de atuação principal, expressos no ato de sua constituição ou em alterações posteriores, procedidas até a data de publicação do aviso deste Edital, estejam ligados ao objeto desta licitação e que satisfaçam, integralmente, às condições estabelecidas neste Edital, cadastradas no Cadastro Unificado de Fornecedores do Estado de Pernambuco-CADFOR-PE ou Cadastro Municipal de Fornecedores/Prestadores de Serviço, e que apresentem o Certificado de Registro Cadastral válido para a sua devida participação nesta licitação.

3.2. Não poderão participar desta licitação:

3.2.1. Empresas cujo objeto social não seja pertinente e compatível com o objeto da licitação;

3.2.2. Empresas ou sociedades estrangeiras que não funcionem no país;

3.2.3. Empresas em dissolução ou em liquidação;

3.2.4. Empresas que tenham recebido a penalidade de suspensão de licitar e contratar com o órgão licitante;

3.2.5. Empresas que estejam proibidas de contratar com a Administração Pública, em razão de sanção restritiva de direito decorrente de infração administrativa ambiental, nos termos do artigo 72, §8º, inciso V, da Lei nº9.605/98;

3.2.6. Quaisquer interessados enquadrados nas vedações previstas no artigo 9º, da Lei Federal nº 8.666/93 e alterações;

3.3. Para efeito deste edital entende-se por empresa toda organização societária, com ou sem fins de lucro, que atenda às exigências legais do País.

3.4. Ficarão impedidas de participar as Empresas:

3.4.1. Empresas que, por qualquer motivo, tenham sido declaradas inidôneas por ato do poder público, ou que estejam temporariamente impedida de participar de licitação e de contratar com a Administração Pública.

4. DA REPRESENTAÇÃO, DO CREDENCIAMENTO

4.1. No local, data e hora indicadas no preâmbulo deste edital e na presença do Presidente, será realizado o credenciamento do interessado ou de seu representante legal. Para tanto, OBRIGATORIAMENTE, será necessária a apresentação dos seguintes documentos:

a) Tratando-se de sociedade comercial, ato constitutivo, estatuto ou contrato social em vigor com todas as suas alterações ou ato constitutivo consolidado, devidamente registrado. No caso de sociedades por ações, tais documentos deverão ser acompanhados da Ata de Eleição de seus Administradores;

b) Tratando-se de sociedades civis, ato constitutivo com todas as suas alterações e sua inscrição, acompanhada de prova da diretoria em exercício;

c) Tratando-se de empresa ou sociedade estrangeiras decreto de autorização e ato de registro ou autorização para funcionamento expedido pelo órgão competente, quando a atividade assim exigir;

d) Tratando-se de empresa individual, o registro comercial;

e) Procuração particular ou carta de credenciamento, **PREFERENCIALMENTE COM FIRMA RECONHECIDA** em cartório, estabelecendo poderes para representar o licitante, expressamente quanto à formulação de propostas e à prática de todos os demais atos inerentes ao procedimento licitatório, **inclusive o poder de interposição de recursos e desistência expressa aos mesmos**, acompanhado, conforme o caso, de um dos documentos citados nas alíneas "a" a "d" acima, para fins de confirmação de poderes para subscrevê-la, ou ainda cópia de traslado de procuração por instrumento público, na hipótese de representação por meio de prepostos.

4.2. O representante legal e o procurador deverão identificar-se exibindo documento oficial de identificação que contenha foto.

4.3. O representante da licitante presente à sessão deverá entregar ao Presidente da CPL/PMG os documentos de credenciamento juntamente com o respectivo documento de identificação conforme o item 8.2 e, em separado os envelopes "Documentação de Habilitação" e "Proposta Comercial";

4.4. Os documentos necessários ao credenciamento, os quais farão parte do processo licitatório, poderão ser apresentados em original ou cópia, neste caso, devidamente autenticados por cartório competente ou por servidor da Prefeitura Municipal de Gravata, 24 (vinte e quatro) horas antes do certame, observados sempre os respectivos prazos de validade;

4.5. A cada licitante que participar do certame será permitido somente um representante para se manifestar em nome do representado, desde que autorizado por documento de habilitação legal, vedada à participação de qualquer interessado representando mais de um licitante;

4.6. A não apresentação ou incorreção de qualquer documento de credenciamento, bem assim o não comparecimento do interessado ou de seu representante legal à sessão, não poderão, manifestar intenção de interposição de recurso ou praticar demais atos pertinentes ao certame.

4.7. Conforme determinação do Tribunal de Contas do Estado de Pernambuco – TCE-PE será consultada no Portal de Transparência do Governo Federal, através da página www.portadatransparencia.gov.br no link de empresas sancionadas, a regularidade das empresas candidatas a participar do certame.

4.8. A condição de Microempresa e Empresa de Pequeno Porte, para efeito do tratamento diferenciado previsto na Lei Complementar nº123/2006, deverá ser comprovada mediante apresentação da seguinte documentação:

4.8.1. Empresas optantes pelo Sistema Simples de Tributação:

a) comprovante de opção pelo Simples obtido através do site da Secretaria da Receita Federal, <http://www.receita.fazenda.gov.br/PessoaJuridica/simples/simples.htm>;

b) declaração, firmada pelo representante legal da empresa, de não haver nenhum dos impedimentos previstos no §4º do artigo 3º, da Lei Complementar nº123/06, conforme anexo IV, deste edital.

4.9. Os documentos relacionados neste Edital para efeito de comprovação da condição de Microempresa ou Empresa de Pequeno Porte, poderão ser substituídos pela certidão expedida pela Junta Comercial, nos termos da Instrução Normativa do DNRC nº103, publicado no DO nº22/05/2007.

5. APRESENTAÇÃO DA DOCUMENTAÇÃO DE HABILITAÇÃO E PROPOSTA DE PREÇOS

5.1. As Pessoas Jurídicas deverão apresentar suas documentações de habilitação e proposta de preços em 2 (dois) envelopes: opacos, distintos e lacrados, contendo na parte externa a descrição, conforme modelos a seguir:

ENVELOPE Nº01: DOCUMENTOS DE HABILITAÇÃO

Razão social da empresa, endereço, CNPJ e CEP (Dispensado se o envelope for timbrado).

À Comissão Permanente de Licitação da Prefeitura Municipal de Gravata - PE

PROCESSO LICITATÓRIO Nº ____/2022

TOMADA DE PREÇOS Nº ____2022

Gravata, ____ de ____ de 2022

ENVELOPE Nº02: PROPOSTA DE PREÇOS

Razão social da empresa, endereço, CNPJ e CEP (Dispensado se o envelope for timbrado).

À Comissão Permanente de Licitação da Prefeitura Municipal de Gravata - PE

PROCESSO LICITATÓRIO Nº ____/2022

TOMADA DE PREÇOS Nº ____/2022

Gravata, ____ de ____ de 2022

5.2. Todos os documentos exigidos no ENVELOPE nº01, poderão ser apresentados em original ou por qualquer processo de cópia, ou ainda, publicação em órgão de imprensa oficial, desde que devidamente autenticados por tabelião de notas, ou mediante autenticação **pela própria CPL em até 03 (três) dias úteis, anteriores à sessão** de abertura dos envelopes de habilitação e classificação.

5.3. Não serão aceitos documentos apresentados por meio de fitas, discos magnéticos, filmes ou cópia em fac-símile, mesmo autenticadas, admitindo-se fotos, gravuras, desenhos ou gráficos apenas como forma de ilustração da proposta.

5.4. A inversão dos documentos no interior dos envelopes, ou seja, a colação da PROPOSTA DE PREÇOS no envelope dos DOCUMENTOS DE HABILITAÇÃO e vice-versa, **acarretará a exclusão do licitante do certame.**

5.5. Todas as folhas, de cada uma das vias, de cada um dos envelopes deverão conter, arubrica de quem de direito do licitante e estarem, preferencialmente, numeradas sequencialmente da primeira à última folha, de modo a refletir o seu número exato.

6. DOCUMENTAÇÃO DE HABILITAÇÃO (ENVELOPE Nº01)

6.1. Os interessados em participarem do certame, devem **obrigatoriamente** apresentar nesta ocasião a seguinte documentação:

6.2. Quanto à Habilitação Jurídica:

a) Certificado de Registro Cadastral-CRC, fornecido pela CADFOR do Governo do Estado de Pernambuco ou Municipal;

b) Tratando-se de sociedade comercial, **ato constitutivo, estatuto ou contrato social** em vigor com todas as suas alterações ou ato constitutivo consolidado, devidamente registrado e cópia de documento com foto dos sócios. No caso de sociedades por ações, tais documentos deverão ser acompanhados da Ata de Eleição de seus Administradores;

c) Tratando-se de sociedades civis, **ato constitutivo** com todas as suas alterações e sua inscrição, acompanhada de prova da diretoria em exercício;

d) Tratando-se de empresa ou sociedade estrangeiras **decreto de autorização e ato de registro ou autorização para funcionamento expedido pelo órgão competente**, quando a atividade assim o exigir;

e) Tratando-se de empresa individual, o **registro comercial**;

6.3. Quanto à Regularidade Fiscal:

a) Prova de inscrição no Cadastro Nacional de Pessoas Jurídicas - **CNPJ**;

b) Prova de inscrição no cadastro de contribuintes municipal, relativo ao domicílio ou sede da licitante, pertinente ao seu ramo de atividade e compatível com o objeto contratual;

c) Certificado atualizado de Regularidade do Fundo de Garantia por Tempo de Serviço - **FGTS**;

d) Certidão de Regularidade Fiscal para com a **Fazenda Municipal**, do domicílio ou sede da licitante, ou outro equivalente, na forma da lei;

e) Prova de inexistência de débitos inadimplidos perante a Justiça do Trabalho, mediante a apresentação de certidão negativa, nos termos do Título VII - A da Consolidação das Leis do Trabalho, aprovada pelo Decreto-Lei nº5.452, de 1º de maio de 1943 - **CNDT**;

f) Certidão Negativa de Débitos Relativos aos Tributos Federais e à Dívida Ativa da União - **CND RFB/PGFN/INSS**. *A empresa que possuir a Certidão Específica Previdenciária e a Certidão Conjunta PGFN/RFB, dentro do período de validade nelas indicados, poderá apresentá-las conjuntamente. Entretanto, se possuir apenas uma das certidões ainda no prazo de validade, terá que emitir a certidão que entrou em vigência em 03 de novembro de 2014 e abrange todos os créditos tributários federais administrados pela RFB e PGFN*);

g) As microempresas e empresas de pequeno porte deverão apresentar toda a documentação exigida para efeito de comprovação de regularidade fiscal, mesmo que esta apresente alguma restrição.

g.1.) Havendo alguma restrição na comprovação da regularidade fiscal, será assegurado, às MICROEMPRESAS OU EMPRESAS DE PEQUENO PORTE, o prazo de 05 (cinco) dias úteis, cujo termo inicial corresponderá ao momento em que o proponente for declarado o vencedor, prorrogáveis por igual período, a critério da Administração Pública, para a regularização da documentação, pagamento ou parcelamento do débito, e emissão de eventuais certidões negativas ou positivas, com efeito de certidão negativa;

g.2.) A não-regularização da documentação, no prazo previsto no subitem anterior, implicará decadência do direito à contratação, sem prejuízo das sanções previstas no art. 81, da Lei Federal nº 8.666/93 e suas alterações, sendo facultado à Administração convocar os licitantes remanescentes, na ordem de classificação, para a assinatura do contrato, ou revogar a licitação.

h) Será considerada como válida pelo prazo de 90 (noventa) dias, contado da data da respectiva emissão, a certidão que não apresentar prazo de validade, exceto se houver previsão de prazo diverso estabelecido em lei ou por dispositivo do órgão emissor do documento, devendo a licitante apresentar juntamente com a certidão a cópia da referida legislação ou dispositivo;

i) A falta de veracidade de qualquer das informações prestadas pela licitante implicará no indeferimento de sua habilitação, independentemente das sanções cabíveis;

j) A documentação para habilitação deverá ser apresentada, preferencialmente, na ordem indicada por este Edital.

6.4. Quanto à Qualificação Econômica Financeira:

a) Balanço patrimonial e demonstrações contábeis do último exercício social, já exigíveis e apresentados na forma da lei, que comprovem a boa situação financeira da empresa, vedada a sua substituição por balancetes ou balanços provisórios, podendo ser atualizados, quando encerrados há mais de 03 (três) meses da data de apresentação da proposta, tomando como base a variação, ocorrida no período, do ÍNDICE GERAL DE PREÇOS - DISPONIBILIDADE INTERNA - IGP-DI, publicado pela Fundação Getúlio Vargas-FGV ou de outro indicador que o venha substituir. O balanço deverá ser

registrado na entidade competente e também assinado pelo Administrador da Empresa e pelo Contador. O Balanço Patrimonial deverá ser acompanhado de **cópia do termo de abertura e de encerramento**, extraídos do livro Diário, devidamente registrado no órgão competente, nas condições de apresentação do balançopatrimonial. As microempresas, as empresas de pequeno porte e as empresas que trabalham sob regime de lucro presumido deverão também apresentar, obrigatoriamente, o Balanço Patrimonial na forma aqui exigida, não podendo o mesmo ser substituído por nenhum outro documento, nos termos da Resolução CFC nº1.330/11.

a.1.) Os balanços emitidos via Sistema Público de Escrituração Fiscal Digital-SPED Fiscal, serão aceitos devidamente autenticados, mediante recibo de entrega emitido pelo SPED, conforme autoriza o art. 78 -A, §1º e § 2º do Decreto nº1.800/1996, alterado pelo Decreto nº8.683/2016.

a.2) Serão considerados e aceitos como na forma da lei o balanço patrimonial e demonstrações contábeis assim apresentados:

a.2.1) Sociedades regidas pela Lei nº6.404, de 15 de dezembro de 1976 – Lei das Sociedades Anônimas:

- Publicados em Diário Oficial;
- Publicados em jornal de grande circulação;
- Por fotocópia registrada ou autenticada na Junta Comercial da sede ou domicílio da licitante.

a.2.2) Sociedade por cota de responsabilidade limitada (LTDA):

- Por fotocópia do livro Diário, inclusive com os Termos de Abertura e de Encerramento, devidamente autenticado na Junta Comercial da sede ou domicílio da licitante ou em outro órgão equivalente; ou
- Fotocópia do Balanço e das Demonstrações Contábeis devidamente registrados ou autenticados na Junta Comercial da sede ou domicílio da licitante.

a.2.3) Sociedades sujeitas ao regime estabelecido na Lei Complementar nº123/2006 – Lei das Microempresas e das Empresas de Pequeno Porte “SIMPLES”:

- Por fotocópia do livro Diário, inclusive com os Termos de Abertura e de Encerramento, devidamente autenticado na Junta Comercial da sede ou domicílio da licitante ou em outro órgão equivalente; ou
- Fotocópia do balanço e das demonstrações contábeis devidamente registrados ou autenticados na Junta Comercial da sede ou domicílio da licitante.

a.2.4) Sociedade criada no exercício em curso:

- Fotocópias do Balanço de Abertura, devidamente registrado ou autenticado na Junta Comercial da sede ou domicílio da licitante.

a.3) O balanço patrimonial e as demonstrações contábeis deverão estar assinados por Contador ou por outro profissional equivalente, devidamente registrado no Conselho Regional de Contabilidade.

a.4) Com base nos dados extraídos do Balanço Patrimonial será avaliada a capacidade financeira da empresa, devendo ser atendidos os seguintes índices:

1) Índice de Liquidez Corrente

$$ILC = \text{Ativo Circulante} \div \text{Passivo Circulante} \geq 1,00$$

2) Índice de Liquidez Geral

$$ILG = \text{Ativo Circulante} + \text{Realizável a Longo Prazo} \div \text{Passivo Circulante} + \text{Exigível a Longo Prazo} \geq 1,00$$

3) Solvência Geral

$$SG = \text{Ativo Total} \div \text{Passivo Circulante} + \text{Exigível a Longo Prazo} \geq 1,00$$

$$* \text{Exigível Total} = \text{Passivo Circulante} + \text{Passivo Exigível a Longo Prazo}.$$

Obs.: Os índices acima descritos poderão ser demonstrados, em folha própria, fazendo-se constar os dados do balanço que lhes deram origem.

a.5) Quando se tratar de empresa individual ou sociedade por cotas de responsabilidade limitada, o

Município de Gravatá-PE se reservará ao direito de exigir a apresentação do livro diário onde o balanço fiscal foi transcrito, para efeito de extração dos parâmetros para o julgamento e verificação dos valores apresentados e calculados pelas licitantes;

a.6) Quando se tratar de empresa com menos de 01 (um) ano de atividade, o balanço a ser apresentado será o Balanço de Abertura.

b) Os licitantes que estiverem em seus balanços com índices inferiores a 1 (um), deverão comprovar um Patrimônio Líquido de 10% (dez por cento) da sua proposta de preços a ser apresentada. A comprovação deverá ser feita relativamente à data da apresentação da proposta, admitida a atualização para esta data por meio de índices oficiais.

c) Certidão Negativa de Falência, Concordata, Recuperação Judicial expedida pelo distribuidor ou distribuidores (caso exista mais de um) da sede da pessoa jurídica, dentro de um prazo máximo de 90 (noventa) dias anteriores à sessão pública, **INCLUSIVE, Processos Eletrônicos (PJ-e)**; com prazo de validade constante no documento (Está certidão somente é exigível quando a certidão negativa de Falência, Recuperação Judicial ou Extrajudicial do Estado da sede da licitante contiver a ressalva expressa de que não abrange os processos judiciais eletrônicos). No caso de empresas em recuperação judicial que já tenham dito plano de recuperação homologado em juízo, certidão emitida pela instância judicial competente que certifique que a licitante está apta econômica e financeiramente a participar do procedimento licitatório.

d) Comprovação de Garantia de Proposta no valor equivalente a 1% (um por cento) do valor estimado, em qualquer das modalidades de garantia prevista na Lei Federal nº8.666/93 e suas alterações (Caução em Dinheiro, Seguro – Garantia ou Fiança Bancária. A garantia de proposta deverá ser apresentada dentro do envelope de habilitação, não sendo necessário a protocolização antecipada junto a CPL/PMG.

d.1) Caso o licitante opte pela caução em dinheiro, deverá ser depositada na Conta Corrente nº3379-0; Agência:0922-9; Banco do Brasil S.A., 001; CNPJ nº11.049.830/0001-20, do Município de Gravatá/PE;

d.2) O valor estimado da contratação referente a esta licitação é de **R\$ 242.005,22 (duzentos e quarenta e dois mil, cinco reais e vinte e dois centavos)**, já incluídos todos custos incidentes;

d.3) A Garantia deverá ter prazo de validade de 06 (seis) meses, a contar da data da Sessão de abertura dos envelopes, devendo ser prorrogada caso a Autoridade Competente da Administração Pública do Município solicitar e a licitante anuir;

d.4) A licitante perderá o direito à devolução da Garantia de Proposta se desistir da proposta após a fase de habilitação ou, caso vencedora, se negar a assinar o contrato durante o prazo de validade da garantia;

d.5) As Garantias das Propostas das empresas classificadas e não vencedoras, somente serão devolvidas após a assinatura do contrato objeto desta licitação com a empresa vencedora, mediante requerimento dos interessados.

d.6) Em caso do licitante optar pela caução em títulos da dívida pública, deverá este, ter sido emitido sob a forma escritural, mediante registro em sistema centralizado de liquidação e de custódia autorizado pelo Banco Central do Brasil e avaliados pelos seus valores econômicos, conforme definidos pelo Ministério da Fazenda.

6.5. Quanto à Qualificação Técnica:

6.5.1. Certidão atualizada de registro da empresa no Conselho Regional de Engenharia e Agronomia – CREA, no qual conste o(s) nome(s) de seu(s) responsável (eis) técnico(s), contendo pelo menos 01 (um) engenheiro civil;

6.5.2. Comprovação de que a empresa possui, na data prevista para entrega da proposta, profissional de nível superior com experiência devidamente reconhecida pelo CREA, com habilitação técnica adequada aos serviços objetos desta licitação, que deverá ser comprovada através de atestados fornecidos por pessoa jurídica de direito público e/ou privado acompanhado das respectivas CATs -

Certidões de Acervo Técnico, por execução de serviço compatível com objeto da presente licitação, conforme Termo de Referência.

6.5.2.1. É vedada a indicação de um mesmo profissional como responsável técnico por mais de uma empresa licitante, fato este que desclassificará todas as proponentes envolvidas.

6.5.3. Comprovação de que a empresa licitante desempenhou atividade pertinente e compatível em características e quantidades com o objeto desta licitação, através da apresentação de atestados fornecidos por pessoa jurídica de direito público ou privado, que denotem a execução de obras e serviços de características semelhantes e de complexidade operacional.

6.5.4. Comprovação de aptidão técnica através de **Atestado(s) de Responsabilidade Técnica de Profissional(ais)** de nível superior com a formação de engenharia civil, mediante apresentação de Certidão de Acervo Técnico registrado no CREA, que seja(m) comprovadamente(s) pertencente(s) ao quadro permanente da empresa, na data de apresentação da documentação de habilitação e propostas, e que comprove(m) ter(em) sido(o)s referido(s) profissional (ais) o(s) responsável(eis) pela execução de serviços de características semelhantes e de complexidade operacional.

6.5.4.1. Para facilitar a análise da Comissão de Licitação, é recomendável que o licitante destaque, nas referidas certidões, os serviços cuja experiência se pretende comprovar e o seu respectivo quantitativo.

6.5.5. Deverá(ão) constar do(s) atestado(s), em destaque, os seguintes dados: local de execução, nome do contratante e da pessoa jurídica contratada, nome(s) do(s) responsável(is) técnicos(s), seu(s) título(s) profissional(is) e número(s) de registro(s) no CREA; descrição técnicas sucinta indicando os serviços e quantitativos executados e o prazo final de execução.

6.5.6. Comprovação de que a licitante possui em seu quadro permanente, na data da entrega proposta, pelo menos 01 (um) engenheiro civil detentor de atestado de responsabilidade técnica, e devidamente registrado no CREA, acompanhado da respectiva Certidão de Acervo Técnico-CAT, expedida por este Conselho, que comprove ter o profissional executado serviço com características técnicas similares às do objeto do projeto básico.

6.5.7. Entende-se por integrantes do quadro permanente da empresa, para efeito de interpretação do art. 30, §1º, da Lei Federal nº8.666/93 e alterações, além dos profissionais que tenham vínculo empregatício ou societário com a licitante, aqueles que sejam a ela vinculados mediante contrato de prestação de serviços, celebrado de acordo com a legislação civil comum, ou ainda aqueles que emitam declaração de futuro vínculo com a licitante.

6.5.8. A comprovação do vínculo do profissional detentor do atestado técnico afora a hipótese de declaração de vínculo iminente, com devida firma reconhecida, será feita mediante cópia do contrato (registrado no CREA) e da Carteira Profissional, no caso de empregado da empresa, ou através de registro deste empregado como integrante do quadro permanente do licitante, comprovado através da Certidão de Registro de Quitação-CRQ, expedida pelo CREA, ou ainda através da apresentação de cópia do Estatuto ou Contrato Social, devidamente registrada no órgão competente, no caso de proprietário ou sócio, ou mediante apresentação de cópia do contrato de prestação de serviços firmado sob a égide da legislação civil. Os registros perante o CREA deverão observar a Lei Federal nº5.194/66;

6.5.9. Relação da Equipe Técnica contendo pelo menos 01 (um) engenheiro civil, que disponibilizará para execução dos serviços, com a qualificação de cada membro e função na execução do mesmo ou apresentação de declaração emitida pelo profissional responsável pela execução do objeto se comprometendo a realizar o serviço caso a empresa seja declarada vencedora;

6.5.10. Somente será admitida a substituição de profissional detentor de atestado apresentado na fase de habilitação por outro com experiência equivalente ou superior. A proposta de substituição de profissional deverá ser feita por escrito, fundamentada e instruída com aprovas necessárias à comprovação da situação que se apresenta, e incluirá a indicação do novo profissional com o respectivo acervo técnico, e acompanhada da baixa da ART do profissional que está sendo substituído. Para a sua efetivação, a proposta de substituição deverá ser apreciada e aprovada pela Contratante.

6.5.11. Apresentar **ATESTADO DE VISITA TÉCNICA**, em nome da licitante, de que ela, através do seu responsável técnico, visitou os locais que serão objetos do projeto, tomando conhecimento de todos os aspectos que possam influir direta ou indiretamente na execução dos mesmos. A visita técnica deverá

ser realizada em dia útil, a partir da publicação do Edital, no horário das 08:00 às 13:00 horas, devendo para tanto ser agendado junto à Secretaria Municipal de Infraestrutura, Mobilidade e Controle Urbano de Gravatá, através do e-mail: infraestrutura@prefeituradegravata.pe.gov.br, até o último dia útil antes da abertura da sessão de recebimento dos envelopes. Deverá ser realizada por representante legal, o qual assinará no momento da vistoria, a Declaração e Comprovante de Visita. Ao comparecer ao local para efetuar a visita, o profissional indicado deverá apresentar identidade profissional emitida pelo CREA, ou documento oficial de identidade acompanhado de comprovante de qualificação profissional, e entregar uma carta de apresentação da empresa.

6.5.11.1. Caso a licitante não queira fazer a visita técnica junto à Secretaria de Infraestrutura, Mobilidade e Controle Urbano deverá apresentar **DECLARAÇÃO DE VISTORIA**, que reconhece e acata como legítimos os locais que serão objetos da execução, e que obteve para sua própria utilização, por sua exclusiva responsabilidade, todas as informações necessárias à elaboração de sua proposta e eventual celebração do Contrato. Nesta declaração deverá constar, obrigatoriamente, a modalidade, o número e/ou objeto desta licitação. Todos os custos associados com a visita ao local das obras serão arcados integralmente pela própria licitante, conforme **ANEXO V**.

6.5.12. Não será aceito qualquer protocolo de entrega ou de solicitação de documentos em substituição aos documentos relacionados neste Edital.

6.5.13. Anexos:

- a)** Declaração de disponibilidade imediata dos equipamentos, máquinas e pessoal técnico necessário execução do objeto licitado;
- b)** Declaração de que apresentará no prazo máximo de 05 (cinco) dias após a assinatura do contrato, a ART quitada referente à execução dos serviços;
- c)** Declaração de Cumprimento do disposto no inciso XXXIII, do art. 7º, da Constituição Federal (art. 27, inciso V, da Lei Federal nº8.666/93), conforme modelo constante do **ANEXO III**;
- d)** Declaração de Inexistência de fato impeditivo para licitar, firmada pela própria licitante ou representante legal, conforme modelo constante do **ANEXO II**.

6.1.14. Constituem motivos para inabilitação da licitante:

- a)** A não apresentação da documentação exigida para habilitação e que não possa ser sanada durante a sessão;
- b)** A apresentação de documentos com prazo de validade vencido e que não possa ser sanada durante a sessão;
- c)** A substituição dos documentos exigidos para habilitação por protocolos de requerimento de certidão;
- d)** A mesclagem de documentos de estabelecimentos diversos (matriz e filial), com exceção do previsto na legislação vigente.

7. PROPOSTA DE PREÇO (ENVELOPE Nº2)

7.1. A proposta de preços deverá ser apresentada de acordo com o presente edital e demais anexos, contendo nome, razão social, endereço da empresa e número do Cadastro Nacional de Pessoas Jurídicas – CNPJ do Ministério da Fazenda, em **01 (uma) via impressa**, de forma clara, sem emendas, rasuras ou entrelinhas, assinadas em todas as folhas, pelo(s) representante(s) legal (ais) da empresa ou procurador com a identificação, devidamente munido de instrumento de mandato que lhe confira poderes para tal, contendo indicações dos respectivos preços unitários e preço total, em algarismos e por extenso.

7.2. Tratando-se ainda da proposta de preços, as planilhas, Preços Unitários e o Cronograma Físico-Financeiro, deverão estar assinados pelo responsável técnico da empresa, com a devida identificação, nos termos do art. 14, da Lei Federal nº5.194/66.

7.3. A proposta de preços deverá ser elaborada tendo como base as condições estabelecidas no presente Edital, Projeto Básico e demais anexos, devendo apresentar as seguintes indicações:

7.3.1. Orçamento detalhado, expresso em moeda corrente nacional (REAIS) e assinado por engenheiro ou profissional legalmente habilitado (mencionando o número do CREA), com a indicação dos respectivos preços unitários e total, em algarismos, obedecendo à sequência estabelecida pela planilha orçamentária anexa ao presente edital, devendo as especificações, unidades e quantidades dos serviços estarem rigorosamente idênticas às constantes daquelas planilhas.

7.3.2. Deverão estar incluídos nos preços unitários todos os custos com materiais, equipamentos, inclusive transportes, carga e descarga, vigilância, mão de obra com seus respectivos encargos de natureza social, trabalhista e previdenciária, fiscal e parafiscal, tributos, **BDI (Bonificação e Despesas Indiretas)** e quaisquer outros encargos que incidam sobre a obra e serviços a serem executados, até a entrega final da obra;

7.3.3. Preço total da proposta deverá estar consignado em algarismos arábicos e por extenso, entendido preço total como sendo o somatório de todos os preços parciais, resultado do produto dos preços unitários propostos, multiplicados pelos quantitativos constantes das planilhas orçamentárias elaboradas pela Secretaria solicitante. Em havendo erro de cálculo ou divergência entre os valores, prevalecerão os preços unitários e o resultado do somatório, após as correções realizadas pela Comissão de Licitação.

7.3.4. Prazos de validade da proposta será de no mínimo 90 (noventa) dias, e o de execução dos serviços objeto deste certame será de 06 (seis) meses, a partir do recebimento da Ordem de Serviços.

a) Na ausência destas indicações prevalecerão os prazos estabelecidos neste edital;

b) Em circunstâncias excepcionais, a Entidade de Licitação poderá solicitar a prorrogação do prazo de validade das propostas, por escrito, não sendo admitida a introdução de quaisquer modificações na proposta.

7.3.5. Cronograma físico-financeiro de desenvolvimento dos serviços, dentro dos prazos fixados para as realizações dos mesmos, indicando os valores e prazos parciais e totais, em reais e percentuais, para cada item, devidamente assinado por técnico legalmente habilitado (mencionando o número do CREA);

7.3.6. Banco, agência e o número de sua conta corrente para efeito de pagamento;

7.3.7. Declaração expressa da licitante que será de sua inteira responsabilidade o recolhimento de todos os impostos, taxas, encargos sociais, previdenciários, trabalhistas, securitários, além de todas e quaisquer despesas diretas e ou indiretas que se fizerem necessárias à execução do objeto do contrato;

7.3.8. Composição Detalhada do BDI e Encargos Sociais incidentes na proposta e Composição de Custo de Todos os itens da Planilha;

7.3.8.1. Composição de custos de todos os itens das planilhas orçamentárias, evidenciando de forma clara e detalhada o consumo e o preço de todos os insumos (materiais e mão de obra) utilizados para compor o preço final de cada item ofertado;

7.3.8.2. Composição Analítica do BDI (Bonificação e Despesas Indiretas), discriminando todos os custos indiretos, incluindo despesas indiretas administrativas, administração central, tributos, seguros, imprevistos, despesas financeiras e lucro (ou benefícios);

7.3.8.3. Composição detalhada dos Encargos Sociais, compatíveis com a proposta apresentada;

7.3.9. A Licitante deverá apresentar a composição unitária dos preços da Planilha de Orçamento Básico;

7.4. Em caso de divergência entre os preços unitários e o preço total, prevalecerão sempre os primeiros e o resultado do somatório, após as correções realizadas pela Comissão de Licitação;

7.5. Em caso de divergência entre os valores expressos por extenso e os valores expressos numericamente, prevalecerão aqueles expressos por extenso.

7.6. A inobservância da disposição contida nos subitens anteriores ensejará a desclassificação da proposta.

7.7. Os preços ofertados serão considerados fixos e irrevogáveis.

7.8. A apresentação da Proposta implicará plena aceitação por parte da licitante, das condições estabelecidas neste edital.

7.9. De acordo com o §3º, do art. 43, da Lei Federal nº8.666/93 e alterações, a Comissão poderá proceder, em qualquer fase da licitação, diligência para verificar o funcionamento e compatibilidade da solução oferecida com os requisitos especificados nos Anexo I, Termo de Referência/Projeto Básico deste Edital.

7.10. A soma dos elementos constantes da planilha de custo da licitante será o preço total da proposta, podendo a execução do contrato variar, de acordo com as medições que serão realizadas pelo Município de Gravata-PE, durante o desenvolvimento do serviço, obedecido o limite estabelecido no §1º, do art. 65, da Lei Federal nº8.666/93 e alterações e demais normas legais pertinentes.

7.11. Na(s) proposta(s) não poderão ser incluídas parcelas que indiquem pagamentos antecipados de quaisquer etapas ou serviços.

7.12. Em caso de divergências entre os preços unitários e o preço total, prevalecerão sempre os primeiros corrigindo-se os valores finais.

7.13. Os preços finais unitários e totais propostos pelos licitantes não poderão ultrapassar os preços unitários e totais estimados pela Administração, sob pena de desclassificação da proposta.

7.14. Serão desclassificadas as propostas que não atenderem às exigências deste Edital, apresentarem preços inexequíveis na forma da Lei Federal nº8.666/93 e alterações, ou contiverem irregularidades insanáveis.

8. ABERTURA E JULGAMENTO DOS DOCUMENTOS DE HABILITAÇÃO:

8.1. No local, dia e hora definidos no subitem 1.1, deste Edital, a Comissão de Licitação, após recebidos os ENVELOPES nºs1 e 2 dos representantes das licitantes, procederá a abertura do **ENVELOPE Nº1**, contendo os **DOCUMENTOS DE HABILITAÇÃO**, os quais serão rubricados e analisados pelos representantes dos licitantes presentes e, também analisados e rubricados pelos membros da Comissão de Licitação, lavrando-se a respectiva ata, após o que comunicará os licitantes, o resultado da habilitação. Havendo plena e expressa concordância por todos os licitantes da decisão proferida, inclusive com desistência de interposição de recurso, as quais serão registradas em ata, a licitação terá prosseguimento com a abertura do **ENVELOPE Nº2**, cujos documentos serão rubricados pelos representantes dos licitantes presentes, e também, pelos membros da Comissão de Licitação.

8.2. Na hipótese de interposição de recurso na fase de habilitação, manter-se-ão inviolados os ENVELOPES Nº2, também rubricados em seus lacres, e sob guarda da Comissão de Licitação. O Presidente da Comissão de Licitação convocará nova sessão pública para anunciar a decisão dada ao mesmo e nesta mesma sessão, abrirá a **PROPOSTA DE PREÇO** das licitantes habilitadas.

8.3. Será inabilitado o licitante que deixar de apresentar qualquer dos documentos relacionados no item 6, ou apresentá-los em desacordo com as exigências do presente edital.

8.4. O ENVELOPE Nº2, devidamente lacrado e rubricado, contendo a **PROPOSTA DE PREÇO** do licitante inabilitado, ser-lhe-ão devolvido nas sessões de que tratam os subitens 8.1 e 8.2. Caso não seja procurado pelo interessado, após 20 (vinte) dias da homologação do processo, serão destruídos.

9. ABERTURA E AVALIAÇÃO DAS PROPOSTAS DE PREÇOS:

9.1. Em respeito ao disposto no item 7, data, hora e local informados no documento para o anúncio do resultado da habilitação, a Comissão de Licitação em continuidade aos trabalhos, abrirá o ENVELOPE Nº2 da licitação habilitada e rubricada pelos representantes dos licitantes presentes pela Comissão de Licitação.

9.2. A Comissão de Licitação apreciará a **PROPOSTA DE PREÇO** do licitante habilitado, desclassificado aquele que:

9.2.1. Apresentar preços ou quaisquer condições baseadas em cotações de outro licitante, ainda quaisquer ofertas de vantagens não previstas neste Edital;

9.2.2. Apresentar proposta em desacordo com o presente Edital;

9.3. Os erros de soma e/ou multiplicação, eventualmente configurados na **PROPOSTA DE PREÇO** das licitantes, serão corrigidos pela Comissão de Licitação;

9.4. Havendo divergência entre o preço expresso em algarismo e por extenso, prevalecerá este último.

10. JULGAMENTO DAS PROPOSTAS DE PREÇOS:

10.1. Observando o disposto no subitem 8.2, a Comissão de Licitação classificará as propostas pela **Ordem de Menor Preço Global**, respeitados os valores máximos admitidos, e comunicará formalmente a sua decisão aos licitantes;

10.2. Havendo empate entre duas ou mais proposta, obedecido o disposto no art. 3º, §2º, da Lei 8.666/93 e alterações, a escolha do vencedor será feita através de sorteio, em ato público e local a serem definidos pela Comissão de Licitação, conforme disposição do art. 45, §2º, da Lei Federal nº8.666/93 e alterações.

10.3. Serão desclassificadas:

a) As propostas cuja inexecuibilidade for manifesta, na forma do art. 48, da Lei Federal nº8.666/93, a Comissão Permanente de Licitação, antes de desclassificar qualquer proposta por preço manifestamente inexecuível, intimará o proponente para que apresente, no prazo de 03 (três) dias úteis, contados da data de recebimento da intimação, a composição de custos e promoverá diligência, mediante verificação da compatibilidade do preço proposto com os de mercado;

b) As propostas que não satisfaçam às exigências do Edital ou que apresentem valores unitários superiores aos constantes nas planilhas orçamentárias de referência ou valor global superior ao orçamento básico, qual seja: **R\$ 242.005,22 (duzentos e quarenta e dois mil, cinco reais e vinte e dois centavos)**.

10.4. Consideram-se manifestamente inexecuíveis as propostas cujos valores sejam inferiores a 70% (setenta por cento) do menor dos seguintes valores:

a) média aritmética dos valores das propostas superiores a 50% (cinquenta por cento) do valor estimado pela Entidade de Licitação ou

b) valor estimado pela Entidade de Licitação.

10.5. Das licitantes classificadas na forma do subitem anterior cujo valor global da proposta for inferior a 80% (oitenta por cento) do menor valor a que se referem as alíneas "a" e "b" do subitem anterior, será exigida, para a assinatura do contrato, prestação de garantia adicional, dentre as modalidades previstas neste instrumento convocatório igual à diferença entre o valor resultante do subitem 9.4 e o valor da correspondente proposta;

10.6. Em caso de apresentação de propostas com valores unitários diferentes para itens manifestamente idênticos, a Comissão automaticamente promoverá a correção aplicando o menor preço unitário ofertado nesses itens, desconsiderando os outros valores propostos e adequando o valor global proposto;

10.7. Sempre que julgar necessário, a Comissão de Licitação solicitará parecer técnico e/ou jurídico sobre as propostas apresentadas, como também poderá promover diligências;

10.8. Quando todas as licitantes forem inabilitadas ou todas as propostas forem desclassificadas, a Administração poderá fixar às licitantes o prazo de 08 (oito) dias úteis para a apresentação de nova documentação ou de outras propostas escoimadas das causas referidas nestes subitens;

10.9. Entenda-se como empatadas também as propostas que tenham sido apresentadas por MICROEMPRESAS ou EMPRESAS DE PEQUENO PORTE, que sejam iguais ou até 10% (dez por cento) superiores à melhor proposta, desde que esta tenha sido apresentada por empresa não enquadrada na situação disposta no art. 3º, da Lei Complementar nº123/06;

10.10. No caso de empate, nas condições previstas no item acima, entre duas ou mais propostas, proceder-se-á da seguinte forma:

a) A MICROEMPRESAS ou EMPRESAS DE PEQUENO PORTE mais bem classificada poderá apresentar proposta de preço inferior àquela considerada vencedora do certame;

b) No caso de igualdade de preços, para fins do disposto no subitem anterior, será realizado sorteio entre elas para que se identifique aquela que primeiro poderá apresentar melhor oferta;

c) Não ocorrendo o exercício do direito previsto na letra "a", serão convocadas as remanescentes que porventura se enquadrarem na mesma situação, na ordem classificatória, para o exercício do mesmo direito;

d) Na hipótese da não-contratação nos termos previstos no caput deste artigo, o objeto licitado será adjudicado em favor da proposta originalmente vencedora do certame.

e) O disposto neste item somente se aplicará quando a melhor oferta inicial não tiver sido apresentada por microempresa ou empresa de pequeno porte.

10.11. Decairá o direito aos benefícios outorgados às ME e/ou EPP previstos no item anterior, especificamente no que toca à apresentação de nova proposta em caso de empate ficto:

a) Caso a ME ou EPP melhor classificada não estiver representada na sessão, a Comissão de Licitação suspenderá o certame, procedendo com a intimação da licitante enquadrada na hipótese prevista neste item, tendo a mesma o prazo de 24 (vinte e quatro) horas a contar do recebimento da comunicação por parte da Comissão para, querendo, apresentar nova proposta, observando as formalidades impostas no item 6 deste edital, sob pena de preclusão.

a.1) O mesmo procedimento será observado quando o resultado do julgamento da fase de classificação for divulgado através de publicação na imprensa oficial. Neste caso a convocação da licitante beneficiária será promovida após o transcurso da fase de recurso.

b) Quando a ME ou EPP melhor classificada estiver representada na sessão de julgamento das propostas financeiras, a Comissão indagará ao representante da empresa sobre o interesse de apresentar, verbalmente, nova proposta naquele ato. Em caso de inércia, restará decaído o direito ao benefício.

b.1) A licitante que ofertar a nova proposta na sessão terá o prazo de 24 (vinte e quatro) horas a contar da lavratura da ata para apresentar sua nova proposta escrita, observando as formalidades dispostas no item 6 deste Edital.

b.2) Caso a licitante não apresente a nova proposta por escrito restará precluso seu direito ao benefício do empate ficto, devendo a Comissão de Licitação observar os procedimentos do item 10.10. "c" sem prejuízo da aplicação das penalidades cabíveis.

10.12. Não serão tomadas em consideração quaisquer vantagens não previstas neste Edital, nem aquelas que ofereçam redução sobre a de menor preço, porventura constantes nas propostas de preços.

10.13. Não se admitirá proposta, sob pena de desclassificação, que apresente preços totais ou unitários simbólicos, irrisórios ou de valor zero, incompatíveis com os preços dos insumos e salários de mercado, acrescidos dos respectivos encargos, exceto quando se referirem a materiais e instalações de propriedade do próprio licitante, para os quais ele renuncie a parcela ou à totalidade da remuneração.

10.14. A Comissão de Licitação justificará a classificação para efeito de homologação e adjudicação pelo Secretário da Pasta, dentro dos critérios e normas definidos neste Edital, emitindo seu parecer final, com todos os esclarecimentos pertinentes.

10.15. A Comissão será auxiliada, no julgamento das propostas por Técnico indicado pela Secretaria Demandante.

10.16. A Comissão de Licitação submeterá o processo à autoridade competente para fins de homologação e adjudicação de seu objeto, podendo, nos termos da Lei, revogar ou anular a licitação para prevalecer o interesse público.

11. IMPUGNAÇÃO, RECURSO E PEDIDO DE ESCLARECIMENTO:

11.1. A impugnação quanto ao Edital e seus anexos, deverá ser suscitada, por escrito, e dirigido à autoridade que assinou o Edital, até 05 (cinco) dias úteis anteriores à data que trata o subitem 1.1;

11.2. Apresentada impugnação, esta será respondida, ao interessado, no **prazo de até 03 (três) dias úteis**, após protocolada sem prejuízo da faculdade prevista no §1º, do art. 113, da Lei Federal nº8.666/93 e alterações.

11.3. O licitante, após informado das decisões da Comissão de Licitação, no tocante a **HABILITAÇÃO** e **PROPOSTA DE PREÇOS**, e se delas discordar terá o **prazo de 05 (cinco) dias úteis para interpor recurso**, contado da intimação do ato, consoante disposição do art. 109 da Lei Federal nº8.666/93 e alterações.

11.4. Interposto o recurso, nos termos deste Edital, dele se dará ciência aos demais licitantes, que poderão impugná-lo no prazo de 05 (cinco) dias úteis.

11.5. O recurso referente à fase de habilitação ou da classificação da proposta de preço terá efeito suspensivo.

11.6. O recurso interposto fora do prazo não será conhecido.

11.7. Os interessados que desejarem quaisquer esclarecimentos, providências ou impugnação do texto editalício deverão fazê-lo por escrito, **até o 5º dia útil** anterior à data prevista para a entrega dos envelopes, no horário de funcionamento da Comissão de Licitação.

11.7.1. Qualquer pedido de esclarecimento em relação a eventuais dúvidas no texto do presente Edital e/ou seus Anexos, deverá ser encaminhado, por escrito, ao Presidente da Comissão de Licitação.

11.8. Na contagem dos prazos estabelecido no item 11, excluir-se-á o dia de início e incluir-se-ão o do vencimento.

12. PRAZOS

12.1. O prazo de validade da proposta não poderá ser inferior a 90 (noventa) dias corridos, contado a partir da data de sua apresentação, que ocorrerá no dia da sessão de abertura deste certame licitatório, suspendendo-se este prazo na hipótese de interposição de recurso administrativo até sua ulterior decisão;

12.2. O prazo de execução do objeto desta licitação será de no máximo **06 (seis) meses, a contar a partir da data de Recebimento da Ordem de Serviço**, em observância aos créditos orçamentários, observado o disposto no art. 57, inciso II, da Lei Federal nº8.666/93 e alterações e demais normas legais pertinentes.

12.3. A licitante vencedora será convocada para assinar o instrumento de contrato, devendo fazê-lo no prazo máximo de até 05 (cinco) dias consecutivos, contados a partir da data da convocação oficial, sob pena de decair o direito à contratação, nos termos do art. 64, da Lei Federal nº8.666/93 e alterações, bem como, aplicações das sanções previstas na referida Lei.

13. CONDIÇÕES CONTRATUAIS

13.1. A empresa vencedora do certame terá o prazo de 5 (cinco) dias úteis, contados a partir da convocação, para assinar o Contrato.

13.1.1. No ato da contratação, se for o caso, a empresa vencedora deverá apresentar documento de procuração devidamente reconhecido em cartório, que habilite o seu representante a assinar o contrato em nome da empresa;

13.1.2. A contratação será precedida da inscrição do licitante e da emissão de Nota de Empenho, sendo convocado o adjudicatário para assinatura do termo de contrato;

13.1.3. Quando a empresa vencedora não apresentar situação regular, no ato da assinatura do contrato, será verificada a aceitabilidade da proposta e a habilitação de outra licitante, observada a ordem de classificação, e assim sucessivamente, até a apuração de uma proposta que atenda ao Edital, sendo a respectiva licitante declarada vencedora, a ela adjudicado o objeto do certame e convocada para celebrar o contrato.

13.1.4. É condição para a assinatura do contrato a verificação de que a Contratada mantém as condições de habilitação e que não se enquadra em nenhuma vedação para a contratação, devendo a Comissão solicitar novas certidões de regularidade fiscal, além de consultar os cadastros próprios.

13.1.5. A Contratada deverá manter durante toda a execução do contrato, em compatibilidade com as

obrigações assumidas, todas as condições de habilitação e qualificação exigidas na licitação.

13.1.6. Ficará a Contratada na obrigação de providenciar, por sua conta e responsabilidade, até 30 (trinta) dias consecutivos após a assinatura do instrumento de Contrato, o seguinte:

12.1.6.1 Matrícula dos serviços prestados junto ao INSS (caso necessário).

12.1.6.2 Anotação da responsabilidade técnica – ART/CREA;

13.1.7. Assinado o contrato, a empresa Contratada assumirá inteira responsabilidade civil, administrativa e penal, por quaisquer danos e/ou prejuízos materiais ou pessoais causados pelo contratado ao Contratante, ou a terceiros.

13.1.8. A cisão, incorporação ou fusão da Contratada deverá ser comunicada à Contratante, que decidirá sobre a continuidade da avença, levando em consideração a manutenção dos requisitos de habilitação originalmente previstos na licitação e das condições estabelecidas no contrato.

14. RESCISÃO CONTRATUAL

14.1. Constituem motivos para a rescisão do contrato os casos relacionados no art. 78, da Lei Federal nº8.666/93 e alterações.

14.2. Na hipótese de rescisão contratual nas formas previstas nos incisos I a XI e XVII, art. 78, da Lei Federal nº8.666/93 e suas alterações, terá a contratada direito, exclusivamente, ao pagamento dos serviços corretamente executados, perdendo ainda em favor da Contratante, o valor das garantias contratuais, a título de pena convencional.

14.3. Quando a rescisão ocorrer com base nos incisos XII a XVII, do art. 78, da Lei Federal nº8.666/93, sem que haja culpa da contratada, será esta ressarcida dos prejuízos regularmente comprovados que houver sofrido.

15. PAGAMENTOS/REAJUSTES

15.1. O pagamento será de acordo com os serviços efetivamente realizados, conforme medições, mediante apresentação e aprovação de Nota Fiscal/Fatura.

15.1.1. As medições e consequentes pagamentos dos Serviços ficarão limitados aos percentuais de execução previstos no Cronograma Físico-Financeiro anexo a este instrumento.

15.2. O Contratante efetuará o pagamento em até 30 (trinta) dias após o recebimento da Nota Fiscal/Fatura, desde que seja aprovada pela Secretaria de Infraestrutura;

15.3. As faturas referentes aos serviços executados serão encaminhadas a Diretoria Administrativa e Financeira da Secretaria Contratante, para as providências relativas a conferência e verificação da compatibilidade com a medição/parecer emitido pela fiscalização e aprovados pela Diretoria da Área Técnica, após o que será procedido o pagamento;

15.4. O pagamento dos serviços executados será efetuado pela Secretaria solicitante da licitação à Contratada após apresentação do original e entrega de cópia autenticada dos seguintes documentos:

15.4.1 Guia de Recolhimento da Previdência Social-GRPS, correspondente às obrigações sociais do pessoal empregado na execução do serviço objeto deste Edital, relativa ao mês de competência anterior ao do pagamento, devidamente quitada;

15.4.2. Guia de Recolhimento do Fundo de Garantia por Tempo de Serviço-FGTS;

15.4.3. O pagamento do 1º (primeiro) boletim de medição ficará condicionado à:

a) Apresentação de cópia autenticada em cartório, da Anotação de Responsabilidade Técnica – ART dos serviços no CREA/PE.

b) A entrega ao Contratante do Cadastro Específico do INSS-CEI, na forma disciplinada na legislação pertinente (caso necessário);

15.4.4. O pagamento da última parcela ficará condicionado à apresentação da Certidão de baixado CEI

(Cadastro Específico do INSS), conforme o caso e nos termos instituídos no disciplinamento legal regente;

15.5. Caso ocorram necessidades de serviços extras, assim entendidos aqueles não orçados na planilha original, estes deverão ser objeto de prévio termo aditivo, devidamente justificado pelo engenheiro fiscal da obra, e aceita a justificativa pelo Secretário da Pasta Contratante, a seu critério exclusivo. O cumprimento de tais formalidades se constitui condição *sine qua non* para o respectivo pagamento;

15.6. Em conformidade com o disposto no art. 28, da Lei nº9.060/95, os preços dos contratos com prazo inferior a 12 (doze) meses não serão reajustados, ficando assegurada a manutenção de seu equilíbrio econômico-financeiro, na forma da alínea "d", inc. II, do art. 65, da Lei Federal nº8.666/93 e suas alterações;

15.7. Na hipótese do prazo do contrato exceder a um (01) ano, os preços apresentados serão reajustados anualmente, pela variação do correspondente **Índice Nacional de Custo da Construção (INCC)**, fornecido pela Fundação Getúlio Vargas (FGV), dentre aqueles aplicáveis para cada item da planilha orçamentária.

15.7.1. As parcelas do contrato a serem pagas após a vigência do mesmo, poderão ser reajustadas sempre que houver alteração na legislação Federal ou Municipal que regula esta matéria.

a) Estas parcelas serão reajustadas mediante a aplicação da fórmula: $R = V (Im - Io) Io$ onde,

R = valor do reajustamento; V = valor a ser reajustado;

Io = índice de reajuste do mês anterior ao do orçamento-base da "Proposta Financeira"; Im = índice de reajuste do mês anterior ao da execução do serviço.

14.7.2 O termo inicial para apuração do percentual de reajuste será a data limite para a apresentação da proposta.

15.8. Quando ocorrer atraso na execução do objeto do contrato, por culpa exclusiva da licitante vencedora, o reajustamento será aplicado, envolvendo exclusivamente os prazos de entrega do objeto definidos neste Instrumento;

15.9. No caso de atraso de pagamento por culpa da Contratada, o reajustamento será calculado somente até a data em que a obrigação deveria ter sido cumprida;

15.10. A contagem do prazo estabelecido para pagamento será interrompido no caso de incorreções nos documentos de cobrança, reiniciando-se a contagem após sanadas as irregularidades pela Contratada.

16. FONTE DOS RECURSOS

16.1. Os recursos financeiros alocados para a realização do objeto da presente licitação correrão à conta da seguinte dotação orçamentária:

2 PREFEITURA MUNICIPAL DE GRAVATA

02 12 SECRETARIA DE INFRAESTRUTURA, MOBILIDADE E CONTROLE URBANO

15 451 1506 Ampliação e Melhoria de Obras e Serviços de Infraestrutura Urbana e Rural

15 451 1506 1311 0000 Melhoramento do Sistema Viário Urbano e Rural

567 0.01.00 4.4.90.51.00 OBRAS E INSTALAÇÕES – Recursos Próprios

568 0.05.28 4.4.90.51.00 OBRAS E INSTALAÇÕES – Convênio: União/Estado

17. OBRIGAÇÕES DA CONTRATADA/CONTRATANTE

17.1. Além das obrigações resultantes da observância da Lei Federal nº8.666/93 e alterações, são **obrigações da CONTRATADA:**

a) É obrigação da contratada, executar os serviços obedecendo as normas técnicas, especificações e demais elementos que integram a presente licitação. Somente será procedente a realização de alterações nas especificações, após a autorização e aprovação prévia, por escrito, fornecido pela contratante;

b) Promover mensalmente, em conjunto com a contratante, para respaldar a elaboração do Boletim de

Medição, um relatório da execução dos serviços;

c) Responsabilizar-se por todo pessoal, tecnicamente qualificado, envolvido nos serviços, objeto deste contrato, inclusive obrigações sociais, previdenciárias e trabalhistas, ou correlatas em vigor no país, eximindo a contratante de quaisquer ônus;

d) Manter a contratante livre e a salvo de quaisquer reclamações relativas a danos e prejuízos causados a terceiros em consequência dos serviços objeto desta licitação, provocados pela contratada, responsabilizando-se pelo pagamento, sem qualquer reembolso por parte da contratante, de indenizações decorrentes de acidentes ou fatos que causem prejuízos aos serviços ou a terceiros, quando resultantes de imprudência, imperícia ou negligência de seus empregados;

e) Cumprir as normas legais regulamentares e administrativas, aplicáveis à segurança, higiene e medicina do trabalho, fornecendo os EPI's necessários ao bom desenvolvimento das atividades, inclusive com o pagamento de periculosidade, quando houver;

f) Atender de imediato às solicitações da contratante através da fiscalização quer seja na execução dos serviços, quer seja na substituição de empregados desta, motivados por incapacidade, incompatibilidade, insubordinação ou procedimentos não condizentes, cuja permanência seja considerada prejudicial ao bom andamento dos serviços;

g) Responsabilizar-se pela execução dos serviços de que trata a presente licitação, e responder pela qualidade e cumprimento dos prazos de execução. Todos os empregados da contratada deverão se apresentar para o trabalho devidamente uniformizados portando crachá de identificação. Os prejuízos causados pela contratada terão seus custos apropriados e descontados no Boletim de Medição;

h) Apresentar, mensalmente à contratante, cópias autenticadas dos comprovantes de recolhimento do FGTS dos funcionários. Apresentar à contratante, mensalmente, cópia autenticada e legível dos comprovantes de pagamento mensal dos funcionários, inclusive com o pagamento do adicional de periculosidade e/ou insalubridade;

i) Apresentar, mensalmente à contratante, cópia autenticada e legível dos comprovantes de pagamento da Previdência Social e demais obrigações sociais dos seus funcionários;

j) A responsabilidade por encargos trabalhistas, previdenciários, fiscais, comerciais e civis, decorrentes da execução do presente Contrato, nos termos do art. 71, da Lei Federal nº8.666/93 e alterações;

k) Nos termos do art. 70, da Lei Federal nº8.666/93 e alterações, a **Contratada** é responsável pelos danos causados diretamente à Administração ou a terceiros, decorrentes de sua culpa ou dolo na execução do Contrato, não excluindo ou reduzindo essa responsabilidade a fiscalização ou o acompanhamento pelo órgão interessado;

l) A **Contratada** obriga-se a manter, no mínimo, 01 (um) Engenheiro diretamente vinculado ao objeto deste Contrato;

m) É expressamente vedada à **Contratada** a subcontratação no todo do objeto deste Contrato, podendo, no entanto, ocorrer a subcontratação de parte desse objeto à empresa(s) especializada(s), mantida, contudo, única, exclusiva e integral responsabilidade da **Contratada** sobre tal objeto. A subcontratação só será permitida desde que avaliada e autorizada previamente pelo **Contratante**, sendo exigida a comprovação da viabilidade e necessidade da subcontratação e atestado de idoneidade da subcontratada;

n) Na execução dos serviços objeto do presente acordo, deverão ser observadas as normas técnicas exigidas pela Associação Brasileira de Normas Técnicas-ABNT e pelo Contratante, bem como, as instruções, recomendações e determinações da Fiscalização e Supervisão da unidade gestora do contrato, e aquelas emanadas dos órgãos de controle ambiental;

o) Obriga-se a **Contratada** a providenciar, por sua conta e responsabilidade, até 30 (trinta) dias consecutivos após a assinatura deste instrumento contratual, sob pena de suspensão deste acordo até a regularização do problema, o seguinte:

- Matrícula da prestação dos serviços junto ao INSS (caso necessário);
- Anotação da responsabilidade técnica – ART/CREA;

p) Manter, durante toda a execução do contrato, em compatibilidade com as obrigações assumidas, todas as condições de habilitação e qualificação exigidas na licitação;

q) Também cumprir as obrigações constantes no TERMO DE REFERÊNCIA.

17.2. Além das obrigações resultantes da observância da Lei Federal nº8.666/93 e alterações, são **obrigações do CONTRATANTE:**

a) Permitir o acesso de pessoal autorizado pela Contratada, responsável pelo objeto deste contrato, devendo tomar todas as providências administrativas que garantam o livre desempenho de suas atividades;

b) Fiscalizar e acompanhar, através do setor competente a Prefeitura, a execução das ações previstas neste Termo de referência;

c) Adotar o livro de ocorrências, onde devem constar as anormalidades e demais anotações referentes ao acompanhamento, fiscalização e controle do contrato;

d) Comunicar a contratada, por escrito, todas as anormalidades e as divergências existentes em relação aos padrões e especificações que constam neste contrato;

e) É de responsabilidade da Prefeitura o ônus relativo ao consumo de energia, bem como o fornecimento de água potável e a manutenção da iluminação externa e interna do aterro sanitário;

f) Também cumprir as obrigações constantes no TERMO DE REFERÊNCIA.

18. PENALIDADES/MULTAS

18.1. Nos casos de inadimplemento ou inexecução total do contrato, por culpa exclusiva da CONTRATADA, cabe a aplicação de penalidades de suspensão temporária do direito de contratar com a Administração, além de multa de 10% (dez por cento) do contrato, independente de rescisão unilateral e demais sanções previstas em Lei;

18.2. Nos casos de inexecução parcial da obra ou serviços ou atraso na execução dos mesmos, será cobrada multa de 2% (dois por cento) do valor da parte não executada do contrato ou fase em atraso, sem prejuízo da responsabilidade civil e perdas das garantias contratuais;

18.3. O atraso na execução dos serviços, inclusive dos prazos parciais constantes do cronograma físico-financeiro, constitui inadimplência passível de aplicação de multa;

18.3.1. Ocorrida à inadimplência, a multa será aplicada pelo CONTRATANTE, após regular processo administrativo, observando-se o seguinte:

18.4. O valor da multa será descontado do faturamento e caso este seja insuficiente para cobrir a multa, a licitante será convocada para complementação do seu valor no prazo de 05 (cinco) dias a contar da data da convocação;

18.5. A licitante vencedora terá um prazo de 05 (cinco) dias úteis, contado a partir da data de certificação da aplicação multa, para apresentar recurso ao CONTRATANTE. Ouvida a fiscalização e acompanhamento do contrato, o recurso será encaminhado à Procuradoria Municipal, que procederá ao seu exame;

18.6. Após o procedimento estabelecido no item anterior, o recurso será apreciado pelo Secretário de Infraestrutura Mobilidade e Controle Urbano, que poderá relevar ou não a multa;

18.7. Em caso de relevar a multa, a Secretaria de Infraestrutura Mobilidade e Controle Urbano se reserva o direito de cobrar perdas e danos porventura cabíveis em razão do inadimplemento de outras obrigações, não constituindo perdão da multa como nova ação contratual nem desistência dos direitos que lhe forem assegurados.

19. RECEBIMENTO, FISCALIZAÇÃO E GESTÃO DO CONTRATO

19.1. A fiscalização do cumprimento do contrato caberá ao Contratante, por intermédio da Secretaria de Infraestrutura, Mobilidade e Controle Urbano.

19.2. Além de atestar a Nota Fiscal emitida pela empresa, que ocorrerá após a constatação do regular fornecimento/execução, são também atribuições do Fiscal do Contrato:

19.2.1. Controlar os prazos, bem como o cumprimento das demais cláusulas previstas no Contrato, buscando garantir a fiel execução contratual, inclusive quanto à substituição de material;

19.2.2. Examinar o material fornecido ou preços e materiais substituídos ou aplicados na execução do contrato, a fim de constatar sua procedência e qualidade;

19.2.3. Assegurar a regularidade e constância do fluxo de informações existentes entre o Contratante e a Empresa, assim como entre os diversos órgãos da Administração envolvidos direta ou indiretamente com o objeto contratual;

19.2.4. Registrar as reclamações, impugnações e outras informações relevantes que, eventualmente, venham a ocorrer durante a execução do Contrato, mantendo para esse fim o controle através de um "Livro de Ocorrência" ou outro que o substitua;

19.2.5. Informar toda e qualquer irregularidade relativa à execução Contratual ao Gestor do Contrato, bem como as matérias que ultrapassem a sua competência;

19.2.6. Atestar as faturas correspondentes, após análise dos valores e itens fornecidos/executados, no prazo previsto no Contrato, para efeito de pagamento.

19.2.7. Caso os valores constantes nas planilhas e notas fiscais/faturas contenham qualquer incorreção, deverá ser justificada no mesmo prazo, razão pela qual deixará de ser atestada a veracidade das informações, sendo comunicada a Contratada para a devida correção.

19.3. A gestão do contrato a ser assinado posteriormente será exercida pelo titular da Secretaria Municipal de Infraestrutura, Mobilidade e Controle Urbano, a quem caberá assinar o contrato, autorizar a celebração de termo aditivo para a alteração do contrato ou prorrogar o prazo, aplicar penalidade, rescindir o contrato, dentre outras relativas à atividade de gestão.

20. SUBCONTRATAÇÃO DE EMPRESAS

20.1. A subcontratação poderá ser de até 25% (vinte e cinco por cento) desses serviços ou de tarefas à subempreiteira só firmas especializadas, mediante prévia e expressa autorização da Administração Contratante, mantidas, contudo, integral única e exclusiva responsabilidade da empresa contratada.

21. DISPOSIÇÕES GERAIS CONTRATUAIS

21.1. Somente será admitida a substituição de profissional detentor de atestado apresentado na fase de habilitação por outro com experiência equivalente ou superior. A proposta de substituição de profissional deverá ser feita por escrito, fundamentada e instruída com as provas necessárias à comprovação da situação que se apresenta, e incluirá a indicação do novo profissional com o respectivo acervo técnico, e acompanhada da baixa da ART do profissional que está sendo substituído. Para a sua efetivação, a proposta de substituição deverá ser apreciada e aprovada pelo CONTRATANTE.

21.2. Os encargos trabalhistas, previdenciários, fiscais e comerciais, resultantes da execução do Contrato são de responsabilidade única e exclusiva da Contratada.

21.3. A Contratada obriga-se a manter, no mínimo, 01 (um) Engenheiro diretamente vinculado ao objeto desta licitação.

21.4. A Contratada reconhece o direito do Município de Gravata-PE de paralisar a qualquer tempo ou suspender a execução dos serviços, mediante o pagamento único e exclusivo dos trabalhos já executados, sem qualquer indenização pelos serviços que não estiverem aplicados dentro das especificações prévias, bem como sem qualquer ônus, encargos ou indenizações pelos serviços já executados dentro do município.

21.5. A Contratada assumirá integral responsabilidade pelos danos causados ao Município de Gravata - PE ou a terceiros, na execução dos serviços contratados, inclusive acidentes, mortes, perdas ou destruições, isentando o Município de Gravata-PE de todas e quaisquer reclamações pertinentes.

21.6. A Contratada fica obrigada a aceitar, nas mesmas condições contratuais, os acréscimos ou supressões que se fizerem necessários nos serviços, até 25% (vinte e cinco por cento) do valor inicial do Contrato, conforme disposto no art. 65, §1º, da Lei Federal nº8.666/93 e alterações, e demais normas legais pertinentes.

21.7. A Contratada é obrigada, às suas expensas, a comprar e manter livro(s) de ocorrências, aprovado(s) e rubricado(s) pelo Fiscal de do contrato, onde serão anotadas quaisquer alterações ou ocorrências, não sendo tomadas em consideração pelo Município de Gravata-PE, reclamações ali não registradas.

21.8. A Contratada obriga-se a manter constante e permanente vigilância sobre os serviços executados, cabendo-lhe a responsabilidade por quaisquer danos ou perdas que os mesmos venham a sofrer, obrigando-se até a entrega final, como fiel depositária dos mesmos.

21.9. Os serviços objeto deste Edital serão regidas pelas normas da Associação Brasileira de Normas Técnicas-ABNT e pelas demais especificações técnicas do Projeto.

22. DISPOSIÇÕES FINAIS DO EDITAL

22.1. Lavrar-se-ão atas das reuniões públicas da Comissão Permanente de Licitação que, após lidas e aprovadas, serão assinadas pelos membros e pelos representantes dos licitantes presentes.

22.2. Os demais atos serão registrados no processo da licitação.

22.3. A licitante deverá examinar detidamente as disposições contidos neste Edital, pois, a simples apresentação da DOCUMENTAÇÃO DE HABILITAÇÃO e da PROPOSTA DE PREÇOS submete a licitante à aceitação incondicional de seus termos, independente de transcrição, bem como, o conhecimento integral do objeto em licitação, não sendo aceita a alegação de desconhecimento de qualquer disposição.

22.4. A Comissão Permanente de Licitação da Prefeitura Municipal de Gravata, com a ratificação do Secretário de Infraestrutura, Mobilidade e Controle Urbano, reserva-se o direito de revogar a presente licitação por razões de interesse público ou anulá-la, no todo ou em parte, por vício ou ilegalidade, bem como, prorrogar o prazo para o recebimento e/ou abertura da DOCUMENTAÇÃO DE HABILITAÇÃO ou da PROPOSTA DE PREÇO.

22.5. É facultada à CPL, em qualquer fase da licitação, à promoção de diligência destinada a esclarecer ou a complementar a instrução do processo, vedada a inclusão posterior de documento ou informação que deveria constar originalmente da **DOCUMENTAÇÃO DE HABILITAÇÃO ou da PROPOSTA DE PREÇOS**.

22.6. Quaisquer informações, com relação a este Edital e seus anexos, poderão ser obtidas, diretamente na Comissão Permanente de Licitação-CPL, localizada na Rua Izaltino Poggi, nº265, 1º andar, sala 109, Bairro:Prado,Gravata/PE. Email:cpl@prefeituradegravata.pe.gov.br Fone:(81)3299-1899 - Ramal:1020

22.7. O licitante adjudicatário terá o prazo de até 05 (dias) corridos, após formalmente convidado, para assinar o contrato.

22.8. É facultado a Autoridade Competente da Administração Municipal de Gravata, quando o licitante adjudicatário não assinar o contrato respectivo no prazo estabelecido no subitem anterior, convidar o segundo classificado e assim sucessivamente, para assinar o contrato nas mesmas condições do primeiro colocado, inclusive quanto ao preço, ou revogar a licitação.

22.9. A Autoridade Competente da Administração Municipal de Gravata-PE, poderá, ocorrendo rescisão ou distrato do contrato, convidar classificado e assim sucessivamente, para complementar o objeto, no prazo contratual original previsto, nas mesmas condições do primeiro classificado, inclusive quanto ao preço.

22.10. Para dirimir qualquer dúvida ou questões relacionadas ao Edital e/ou Contrato vinculado a esta TOMADA DE PREÇOS, o licitante deve se subordinar ao foro da Comarca da cidade de Gravata, Estado de Pernambuco.

Gravatá/PE, 23 de março de 2022

Victor Hugo de Menezes
Presidente da CPL/PMG

ANEXO I
TERMO DE REFERÊNCIA/PROJETO BÁSICO

O presente documento trata do **PROJETO BÁSICO** referente ao objeto: **CONTRATAÇÃO DE EMPRESA DE ENGENHARIA PARA EXECUÇÃO DOS SERVIÇOS DE PAVIMENTAÇÃO EM PARALELEPÍPEDO GRANÍTICO NAS RUAS: RUA MANOEL BEZERRA DE LIMA, RUA CRISTINA CARVALHO, RUA PADRE OLÍMPIO DE SOUZA E TRAVESSA SÃO MIGUEL, NO MUNICÍPIO DE GRAVATÁ-PE**, conforme Emenda Parlamentar nº 265/261, do Deputado Waldemar Borges, pelo FEM 2014.

As obras desse contrato de repasse serão executadas por administração indireta por meio de contratação através de procedimentos licitatórios, e contemplarão a execução dos serviços de pavimentação e passeio (calçada) em concreto, com acessibilidade.

Integram este Projeto Básico, dele fazendo parte como se transcritos em seu corpo, os seguintes documentos e anexos:

- **Projeto Básico;**
- **Anexo I – Peças Técnicas Orçamentárias;**
- **Anexo II – Peças Técnicas Gráficas (Projetos);**
- **Anexo III – Memorial Descritivo e Especificações Técnicas;**
- **Anexo IV – Documentação Legal;**

IAGO SANTOS CALÁBRIA
ENGENHEIRO CIVIL – CREA/PE 1816507156

PROJETO BÁSICO

Pavimentação de Ruas em paralelepípedo granítico no Município de Gravatá/PE. Emenda Parlamentar nº265/261 (FEM 14)

1. DO OBJETO

1.1. Constitui o **OBJETO** deste Projeto Básico a **CONTRATAÇÃO DE EMPRESA DE ENGENHARIA PARA EXECUÇÃO DOS SERVIÇOS DE PAVIMENTAÇÃO EM PARALELEPÍPEDO GRANÍTICO NAS RUAS: RUA MANOEL BEZERRA DE LIMA, RUA CRISTINA CARVALHO, RUAPADRE OLIMPIO DE SOUZA E TRAVESSA SÃO MIGUEL, NO MUNICÍPIO DE GRAVATÁ-PE**, com material e mão de obra por conta da empresa, conforme condições, quantidades e exigências estabelecidas neste instrumento e seus anexos;

1.2. O objeto complementa o plano de trabalho da Emenda Parlamentar nº265/2021 do Deputado Waldemar Borges, pelo FEM 2014;

1.3. A contratação de empresas aptas a prestar tais serviços em Gravatá será realizada em consonância com a Lei nº 8.666/93 de 21 de junho de 1993 e suas alterações (Lei de Licitações e Contratos Públicos) e nos moldes deste Projeto Básico;

1.4. O objeto da licitação tem a natureza de **obra de engenharia**;

1.5. Os equipamentos, mão de obra e materiais a serem utilizados na execução das obras/serviços, objeto deste instrumento, na sua totalidade, serão de responsabilidade da CONTRATADA;

1.6. Os serviços deverão ser executados rigorosamente em consonância com as normas da ABNT, CREA, Órgãos Ambientais, Resoluções do Tribunal de Contas do Estado de Pernambuco e demais dispositivos legais que alcance o objeto contratado;

1.7. A CONTRATADA deverá entregar ao CONTRATANTE a Anotação de Responsabilidade Técnica (ART) de execução do contrato celebrado.

2. DA JUSTIFICATIVA

2.1. O Município de Gravatá, importante destino turístico do Estado de Pernambuco, distante 80 Km da Capital, destaca-se pelo clima ameno (serrano), que dá a Cidade uma identidade alpina. Com uma população com cerca de 85.000 habitantes e como segmento turístico de segunda residência, recebendo milhares de visitantes, Gravatá necessita urgentemente de melhorias na mobilidade urbana;

2.2. A proposta visa melhorar o problema de mobilidade que existe no Centro urbano da Cidade de Gravatá, constando de pavimentação e construção de passeios públicos, proporcionando segurança, conforto e acessibilidade a todos que residem ou que lá visitam;

2.3. Os resultados esperados consistem na melhoria na infraestrutura viária e na mobilidade dos moradores, da população em geral e dos turistas e excursionistas que visitam o município e melhoria socioeconômica e da qualidade de vida dos moradores das ruas em objeto.

3. DA DESCRIÇÃO DA SOLUÇÃO

3.1. A descrição da solução como um todo, conforme minuciado neste instrumento e seus anexos, abrange a contratação de empresa de engenharia para a execução da obra de **CONTRATAÇÃO DE EMPRESA DE ENGENHARIA PARA EXECUÇÃO DOS SERVIÇOS DE PAVIMENTAÇÃO EM PARALELEPÍPEDO GRANÍTICO NAS RUAS: RUA MANOEL BEZERRA DE LIMA, RUA CRISTINA CARVALHO, RUA PADRE OLIMPIO DE SOUZA E TRAVESSA SÃO MIGUEL, NO MUNICÍPIO DE GRAVATÁ-PE**, com materiais, mão de obra e equipamentos por parte da CONTRATADA;

4. DO VALOR GLOBAL

4.1. O custo total previsto para os serviços objeto deste Projeto Básico está orçado em **R\$242.005,22 (duzentos e quarenta e dois mil, cinco reais e vinte e dois centavos)**;

4.2. No valor estimado estão inclusos equipamentos, material, mão de obra e todos os tributos e taxas incidentes, direta ou indiretamente, sobre o objeto da licitação, na forma e nas condições estipuladas pela legislação em vigor na data de celebração do mesmo.

5. DO PRAZO DE EXECUÇÃO

- 5.1.** O prazo de execução previsto para execução da obra é de **06 (seis) meses**, prazo este contado a partir da assinatura da Ordem de Serviço, de acordo com o cronograma físico-financeiro;
- 5.2.** O prazo de vigência Contratual não deve ser inferior a 12 (doze) meses.

6. DO REGIME DE EXECUÇÃO

- 6.1.** O regime de execução adotado para execução do objeto deste Projeto Básico será o de **empreitada por preço unitário**, através de administração indireta por empresa CONTRATADA através de procedimentos licitatórios conforme Lei nº8.666/93 e suas alterações.

7. DA CLASSIFICAÇÃO DO OBJETO E FORMA DE SELEÇÃO DO FORNECEDOR

- 7.1.** O objeto deste Projeto Básico tem natureza de **obra de engenharia**, a ser contratada mediante processo licitatório;
- 7.2.** Será vencedora desta licitação, a empresa que, ofertar o **MENOR PREÇO GLOBAL**, desde que atenda todas as especificações definidas neste instrumento e seus anexos;
- 7.3.** Os serviços a serem contratados enquadram-se nos pressupostos do Decreto nº9.507, de 21 de setembro de 2018, não se constituindo em quaisquer das atividades, previstas no art. 3º do aludido decreto, cuja execução indireta é vedada;
- 7.4.** A execução do contrato não gerará vínculo empregatício entre os empregados da CONTRATADA e a Administração, vedando-se qualquer relação entre estes que caracterize pessoalidade e subordinação direta.

8. DA HABILITAÇÃO

- 8.1.** As exigências de **habilitação jurídica** e de **regularidade fiscal e trabalhista** são usuais para a generalidade dos objetos, conforme disciplinado no edital;

- 8.2.** Os critérios de **qualificação econômica** a serem atendidos pela empresa estão previstos no edital;

- 8.3.** Os critérios de **qualificação técnica** a serem atendidos pela empresa serão a apresentação ou atendimento de:

8.3.1. CERTIDÃO DE REGISTRO OU INSCRIÇÃO NO CONSELHO REGIONAL DE ENGENHARIA E AGRONOMIA – CREA, em nome da licitante, com validade na data de recebimento dos documentos de habilitação, comprovando a regularidade da situação da licitante e de seu(s) Responsável(is) Técnico(s), na forma da legislação vigente, emitida pelo CREA da jurisdição da sede da licitante;

8.3.2. Atestado(s) fornecido(s) por pessoa jurídica de direito público ou privado, em conformidade com o definido no caput, incisos e parágrafos do art. 30, da Lei Nº8666/93 e alterações, acompanhado da respectiva Certidão de Acervo Técnico – CAT, expedida pelo CREA, **em nome de profissional de nível superior legalmente habilitado (acervo técnico-profissional)**, integrante do quadro de pessoal da licitante, que comprove(m) a sua responsabilidade técnica de forma satisfatória, na execução de obra compatível em características e quantidades com o objeto licitado, limitadas às parcelas de maior relevância, quais sejam:

DISCRIMINAÇÃO	UND	QTDE
EXECUÇÃO DE PAVIMENTO EM PARALELEPÍPEDOS, REJUNTAMENTO COM ARGAMASSA TRAÇO 1:3 (CIMENTO E AREIA). AF_05/2020	M2	906,85
ASSENTAMENTO DE GUIA (MEIO-FIO) EM TRECHO RETO, CONFECCIONADA EM CONCRETO PRÉ-FABRICADO, DIMENSÕES 100X15X13X30 CM (COMPRIMENTO X BASE INFERIOR X BASE SUPERIOR X ALTURA), PARA VIAS URBANAS (USO VIÁRIO). AF_06/2016	M	457,10

8.3.3. A comprovação do vínculo do profissional detentor do atestado técnico apresentado, será feita mediante cópia do contrato (registro no CREA) e da Carteira Profissional, no caso de empregado da empresa, ou através de registro deste empregado como integrante do quadro permanente da licitante, comprovado através da Certidão de Registro de Quitação-CRQ, expedida pelo CREA, ou ainda através da apresentação de cópia do Estatuto ou Contrato Social, devidamente registrado no órgão competente, no caso de proprietário ou sócio, ou mediante apresentação de cópia do contrato de prestação de serviços firmado sob a égide da legislação civil, e caso dito contrato ainda não tenha sido firmado, por meio de declaração formal de contratação futura do profissional indicado, acompanhada de anuência deste;

O(s) profissional(ais) referido(s), que for(em) indicado(s) como responsável(eis) técnico(s) para o objeto desta licitação, deverá(ão) declarar a autorização da inclusão de seu(s) nome(s) como responsável(eis) técnico(s) dos serviços, salvo quando se tratar de sócio(s) da empresa licitante, o que deverá ser comprovado na forma estabelecida no subitem anterior.

8.3.4. Atestado de visita fornecido pela Secretária de Infraestrutura, Mobilidade e Controle Urbano do Município de Gravata/PE ou por pessoa por ela indicada, de que a licitante visitou o local para execução do objeto desta licitação, antes da datada entrega dos envelopes contendo os documentos de habilitação e proposta de preços, prevista no preâmbulo do Edital, sendo, portanto, a data limite para realização da visita, informada pela Comissão de Licitação. As visitas poderão ser agendadas diariamente, das 08:00 às 13:00 horas na Secretária de Infraestrutura, Mobilidade e Controle Urbano do Município de Gravata/PE, o agendamento poderá ser feito até um dia útil antes da data limite para a visita, observando-se que a visita poderá ser feita até a data prevista neste subitem, o agendamento prévio solicitado pode ser realizado através do e-mail infraestrutura@prefeituradegravata.pe.gov.br, ou diretamente na Secretária de Infraestrutura, Mobilidade e Controle Urbano, localizada à Rua Maurício de Nassau, nº87, Centro, Gravata/PE CEP:55641-651.

Caso a licitante não queira realizar a visita, deverá apresentar, em substituição ao atestado de visita, declaração formal assinada pelo responsável técnico, sob as penalidades da lei, de que tem pleno conhecimento das condições e peculiaridades inerentes à natureza e do escopo dos serviços, bem como das exigências ambientais, assumindo total responsabilidade por esse fato e que não utilizará deste para quaisquer questionamentos futuros que ensejem avenças técnicas ou financeiras com o Município de Gravata.

8.3.5. Declaração de disponibilidade imediata dos equipamentos, das máquinas e do pessoal técnico necessário à execução do objeto licitado.

9. DAS PROPOSTA DE PREÇOS

9.1. A proposta de preços deve conter:

9.1.1. Orçamento detalhado com a indicação dos respectivos preços unitários e total, obedecendo preferencialmente à sequência estabelecida pela Planilha Orçamentária da Administração, devendo as especificações, unidades e quantidades dos serviços estar rigorosamente idênticas às constantes daquela planilha, bem como deve ser informada o BDI utilizado na planilha.

9.2. As planilhas constantes da proposta deverão ser assinadas por quem de direito, nos termos do art. 14 da Lei Federal nº5.194/66;

9.2.1. Composição detalhada do BDI (Bonificação e Despesas Indiretas) utilizada para compor os preços ofertados discriminando despesas administrativas, despesas financeiras, tributos e rentabilidade, estando em conformidade com o Acórdão 2622/2013 – TCU, sob pena de imediata desclassificação.

9.2.2. As parcelas relativas ao Imposto de Renda Pessoa Jurídica – IRPJ e a Contribuição Social sobre o Lucro Líquido – CSLL não deverão ser incluídas no BDI, por se tratar de despesas diretas e personalísticas, que devem onerar pessoalmente o Contratado não admitindo o repasse ao CONTRATANTE.

9.2.3. Os custos de administração local, mobilização e desmobilização e instalação de canteiro e acampamento, bem como quaisquer outros itens que possam ser apropriados como custo direto da obra, não poderão ser incluídos na composição do BDI, devendo ser cotados na planilha orçamentária.

9.3. Composição analítica dos Encargos Sociais;

9.4. Composição de custos de cada um dos preços unitários, formadores dos preços oferecidos, de forma clara, bem explícita e detalhada, sob pena de imediata desclassificação;

9.5. Deverão estar incluídos nos preços unitários, todos os custos com materiais, equipamentos, inclusive transportes, carga e descarga, mão de obra com seus respectivos encargos sociais, trabalhistas e previdenciários, tributos, BDI (Bonificação e Despesas Indiretas) e quaisquer outros encargos que incidam sobre a obra e serviços a serem executados, assim como as despesas de conservação e vigilância dos mesmos, até a entrega final da obra/serviço ao Município de Gravatá;

9.6. Cronograma Físico-Financeiro para execução da obra, apresentado com programação mensal de execução, em reais e percentuais, com destaque para os itens de maior significado no orçamento;

9.7. No caso de divergência entre os preços unitários e o preço total, prevalecerão sempre os primeiros, corrigindo-se os valores finais, primando-se pelo valor aritmeticamente correto, no caso o preço global;

9.8. Na hipótese de ocorrência de serviços idênticos com valores diversos na planilha de licitante, não apresentado sua justificativa técnica, será considerado aquele atribuído de menor valor;

9.9. Os salários considerados nos cálculos da proposta não poderão ser inferiores aos estabelecidos em convenção coletiva ou convenções trabalhistas, e os encargos sociais, complementares e tributários, deverão estar de acordo com as alíquotas definidas na legislação vigente;

9.10. A licitante deverá informar os valores unitários com apenas **2 (DUAS) CASAS DECIMAIS** após a vírgula e utilizar a ferramenta **"ARRED"** nas colunas de **Quantidades, Custo Unitário, Preço Unitário** (custo unitário com BDI) e **Valor Total**;

9.11. Serão **desclassificadas** as propostas:

9.11.1. Que apresentarem preços unitários, totais ou globais maiores que os estimados pela Administração;

9.11.2. Que apresentarem especificações, unidades e quantidades dos serviços divergentes aos estimados pela Administração.

10. DO ACOMPANHAMENTO E FORMA DE PAGAMENTO

10.1. O pagamento pelos serviços será feito por meio de Nota Fiscal/Fatura emitida pela CONTRATADA de acordo com cada uma das medições realizadas;

10.2. Os quantitativos de serviços efetivamente executados pela empresa e conferidos pela fiscalização da Secretária de Infraestrutura, Mobilidade e Controle Urbano do Município, serão lançados no Boletim de Medição, que será assinado pelo Eng.º Fiscal e pelo Responsável Técnico da CONTRATADA;

10.3. O boletim de medição será, obrigatória e formalmente, revisado pelo Secretário Municipal de Infraestrutura, Mobilidade e Controle Urbano e engenheiro supervisor, que assinarão os mesmos como revisores;

10.4. Devem ser identificados os assinantes e os revisores do boletim pelo nome completo, título profissional, nº do CREA e cargo que ocupa;

10.5. Via de regra, as medições serão mensais com intervalos não inferiores a 30 (trinta) dias, exceto quando acordado previamente e sob a anuência da Fiscalização.

10.6. No Boletim de Medição devem constar:

- a)** todos os serviços contratados, com suas respectivas unidades de medida;
- b)** os quantitativos dos serviços contratados, medidos e acumulados;
- c)** o preço unitário, o valor total de cada serviço e no final o total contratado, medido, acumulado e o saldo contratual;
- d)** o número do contrato;
- e)** o número de ordem da medição;
- f)** a data da sua emissão e o período dos serviços medidos.

10.7. Anexo ao boletim de medição deve constar a respectiva memória de cálculo detalhada e fotos dos serviços executados;

10.8. Os serviços constantes no boletim de medição deverão ser preferencialmente executados em conformidade com o Cronograma Físico-Financeiro;

10.9. Caso tenha havido antecipações e/ou atrasos na execução de serviços, esses terão que ser justificados e aceitos pela fiscalização e as razões dos mesmos devem estar registrados no Livro de Ocorrências;

10.10. No caso de etapas não concluídas, serão pagos apenas os serviços efetivamente executados, devendo a CONTRATADA regularizar o cronograma na etapa subsequente;

10.11. A aprovação da medição prévia apresentada pela CONTRATADA não a exime de qualquer das responsabilidades contratuais, nem implica aceitação definitiva dos serviços executados;

10.12. Após a aprovação, a CONTRATADA emitirá Nota Fiscal no valor da medição definitiva aprovada, acompanhada da planilha de medição de serviços e de memória de cálculo detalhada;

10.13. A CONTRATANTE terá o prazo de 05 (cinco) dias úteis, contados a partir da datada apresentação da medição, para aprovar ou rejeitar, no todo ou em parte, a medição prévia relatada pela CONTRATADA, bem como para avaliar a conformidade dos serviços executados, inclusive quanto à obrigação de utilização de produtos e subprodutos florestais de comprovada procedência legal;

10.14. Os Boletins de Medições deverão ser realizados preferencialmente entre os dias 25 e 30 de cada mês, sendo os pagamentos efetuados através de crédito em conta corrente, mediante AUTORIZAÇÃO DE PAGAMENTO, no prazo máximo de 30 (trinta) dias, contados a partir da data final do adimplemento de cada parcela referente aos serviços executados e medidos;

10.15. O adimplemento de cada parcela dar-se-á quando comprovada a liquidação da parcela, ou seja, a comprovação da entrega regular de toda documentação exigida neste Contrato e anexos para a efetivação do pagamento;

10.16. O pagamento só será autorizado após o cumprimento do disposto no Edital;

10.17. O pagamento dos serviços executados será efetuado pelo Município de Gravata à CONTRATADA após apresentação dos seguintes documentos:

a) Guia de Recolhimento da Previdência Social - GRPS, correspondente às obrigações sociais do pessoal empregado na execução da obra objeto deste Projeto Básico, relativa ao período de execução de cada medição, devidamente quitada, devendo-se ser apresentados os respectivos comprovantes de pagamento;

b) Guia de Recolhimento do Fundo de Garantia por Tempo de Serviço - GRF, correspondente às obrigações trabalhistas do pessoal empregado na execução da obra objeto deste Projeto Básico, relativa ao período de execução de cada medição, devidamente quitada, devendo-se ser apresentados os respectivos comprovantes de pagamento;

c) Guia de Recolhimento do Fundo de Garantia do Tempo de Serviço e Informações à Previdência Social (GFIP), que contém as informações de vínculos empregatícios e remunerações do pessoal empregado na execução da obra objeto deste Projeto Básico, relativa ao período de execução de cada medição;

d) Inscrição da obra no Cadastro Nacional de Obras - CNO da Receita Federal do Brasil;

e) ART de execução (Anotação de Responsabilidade Técnica);

f) Nota Fiscal correspondente a cada medição.

10.18. Nos casos em que serviços excedentes ultrapassarem o preço final contratado, os mesmos serão objeto de termo aditivo, após parecer favorável da Fiscalização, devidamente homologado pelo Prefeito de Gravata, obedecido o limite estabelecido no § 1º do art. 65 da Lei nº 8.666/93 e demais normas legais pertinentes;

10.19. Caso ocorram serviços extras, assim entendidos aqueles não orçados na planilha original, estes deverão ser objeto de termo aditivo. Os mesmos só serão pagos pelo Município de Gravata quando previamente justificado pelo engenheiro fiscal da obra, e aceita a justificativa pela Secretária de Infraestrutura, Mobilidade e Controle Urbano, a seu critério exclusivo;

10.20. Uma vez autorizado o pagamento de serviços extras nas condições acima especificadas, o(s) preço(s) do(s) mesmo(s) deverá(ão) ser correspondente(s) ao(s) previsto(s) nas tabelas SINAPI ou SICRO (ou, na impossibilidade desses, em demais bancos orçamentários oficiais e válidos, periodicamente atualizados como ORSE, SEINFRA ou outro; e ainda, na impossibilidade desses, por meio de composição própria de custos unitários formalizado pela Prefeitura de Gravata) referente ao

mês da data base da planilha orçamentária base para a licitação, acrescido do BDI desta planilha base e incidindo sobre o preço unitário final dos serviços a deflação dada na proposta vencedora, obedecido o limite estabelecido no §1º do art. 65, da Lei Federal nº8.666/93;

10.21. A formação do preço dos aditivos contratuais contará com orçamento específico detalhado em planilhas elaboradas pelo órgão, mantendo-se, em qualquer aditivo, a proporcionalidade da diferença entre o valor global estimado na fase interna da licitação e o valor global contratado, mantidos os limites do art. 65, § 1º, da Lei n.º8.666, de 1993 (artigo 102, § 6º, IV, da Lei n.º 12.708, de 2012);

10.22. Será retido quando do pagamento de cada medição, as obrigações/impostos incidentes sobre os serviços;

10.23. Ocorrendo atraso no pagamento, desde que para tanto a CONTRATADA não tenha concorrido, de alguma forma, haverá incidência de atualização monetária sobre o valor devido, pela variação acumulada do INCC (Índice Nacional da Construção Civil), publicado pela Fundação Getúlio Vargas.

10.24. O Município de Gravata poderá sustar o pagamento da nota fiscal/fatura, nos seguintes casos:

- a)** Paralisação dos serviços por parte da CONTRATADA, até o seu reinício;
- b)** Execução defeituosa dos serviços até que sejam refeitos ou reparados;
- c)** Existência de qualquer débito para com o Município de Gravata, até que seja efetivamente pago ou descontado de eventuais créditos que a CONTRATADA tenha perante o citado Município;
- d)** Existência de débitos de obrigações trabalhistas, inclusive contribuições previdenciárias e depósitos do FGTS, decorrentes da execução dos serviços objeto do Contrato, até a sua regularização perante os órgãos competentes;
- e)** Existência de débitos de natureza fiscal para com as fazendas federal, estadual e municipal;
- f)** Existência de valores comprovadamente pagos a menor do que o estipulado no detalhamento de sua Proposta de Preços, referentes a taxas e imposto, até a correção dos valores;
- g)** Não atendimento de qualquer obrigação contratual ou exigências da Fiscalização do Município de Gravata.

11. DO REAJUSTE

11.1. O valor inicial do contrato será **reajustado** somente após ter decorrido o período de **01 (um) ano**, contado a partir da data de apresentação da proposta, consoante ao regramento da Lei nº 8.666/1993, no que se refere à manutenção do equilíbrio econômico-financeiro do contrato. O índice utilizado no reajuste deve ser o Índice Nacional de Custos de Construção – INCC, conforme demais orientações constantes no Edital, quando houver.

12. DA LEGISLAÇÃO, NORMAS E REGULAMENTOS

12.1. Na execução do objeto contratado, deverá ser observado o que estabelece os documentos abaixo relacionados, assim como toda a legislação municipal, estadual e federal pertinentes, independente de citação:

12.1.1. Normas brasileiras elaboradas pela ABNT (Associação Brasileira de Normas Técnicas), regulamentadas pelo INMETRO (Instituto Nacional de Metrologia);

12.1.2. A CONTRATADA deverá adotar todas as medidas de segurança em consonância com a portaria Nº 3.214/1978 do Ministério do Trabalho, legislação e normas vigentes sobre segurança, medicina e higiene do trabalho;

12.1.3. Normas das concessionárias locais de serviço, Corpo de Bombeiros, Vigilância Sanitária, entre outros;

12.1.4. Resoluções e regulamentações do IBAMA (Instituto Brasileiro do Meio Ambiente e Recursos Renováveis);

12.1.5. Outras normas aplicáveis ao objeto do contrato;

12.1.6. Instruções e resoluções dos órgãos do sistema CREA/CONFEA/CAU.

12.2. Os serviços deverão ser executados rigorosamente em consonância com as normas da ABNT, CREA, Órgãos Ambientais, Resoluções do Tribunal de Contas do Estado de Pernambuco e demais dispositivos legais que alcance o objeto contratado.

13. DO RECEBIMENTO DO OBJETO CONTRATUAL

13.1. Executado o Contrato, o seu objeto será recebido:

a) Após a conclusão dos serviços contratados, a CONTRATADA, mediante requerimento do Secretário de Infraestrutura, Mobilidade e Controle Urbano, poderá solicitar o recebimento dos mesmos;

b) Os serviços concluídos poderão ser recebidos PROVISORIAMENTE, a critério da Secretária de Infraestrutura, Mobilidade e Controle Urbano, através de vistoria do responsável por seu acompanhamento e fiscalização, que formalizará mediante termo circunstanciado, assinado pelas partes, em até 15 (quinze) dias da comunicação escrita da CONTRATADA.

13.2. O termo circunstanciado citado no item anterior deve, quando:

a) os serviços estiverem EM CONFORMIDADE com os requisitos preestabelecidos, explicitar esse fato no texto, que deverá ser datado e assinado pelo responsável pelo recebimento;

b) os serviços apresentarem NÃO CONFORMIDADE com os requisitos preestabelecidos, relacionar os serviços desconformes, explicando as razões das inconsistências, dando prazos para correção, que não poderão ser superiores a 90 (noventa) dias.

13.3. A CONTRATADA fica obrigada a reparar, corrigir, remover, reconstruir ou substituir, às suas expensas, no todo ou em parte, o objeto em que se verificarem vícios, defeitos ou incorreções resultantes da execução ou materiais empregados, cabendo à fiscalização não atestar a última e/ou única medição de serviços até que sejam sanadas todas as eventuais pendências que possam vir a ser apontadas no Termo de Recebimento Provisório;

13.4. Para o recebimento DEFINITIVO dos serviços, o dirigente do órgão CONTRATANTE designará servidor técnico que vistoriará os serviços e emitirá TERMO DE RECEBIMENTO DEFINITIVO CIRCUNSTANCIADO, que comprove a adequação do objeto aos termos contratuais, prazo este não superior a 90 (noventa) dias;

13.5. O TERMO DE RECEBIMENTO DEFINITIVO dos serviços, não isenta a CONTRATADA das responsabilidades estabelecidas pelo Código Civil Brasileiro.

14 DO PRAZO DE GARANTIA DA OBRA

14.1. A garantia da obra será de **05 (cinco) anos**, a contar de seu recebimento definitivo, conforme previsto no art. 618, do Código Civil Brasileiro

14.2. É obrigação do Contratado a reparação dos vícios verificados dentro do prazo de garantia da obra, tendo em vista o direito assegurado à Administração pelo art. 618, da Lei nº10.406/2002 (Código Civil), c/c o art. 69 da Lei nº8.666/93 e o art. 12, da Lei nº8.078/90 (Código de Defesa do Consumidor);

14.3. O recebimento provisório ou definitivo não exclui a responsabilidade civil pela solidez e segurança da obra ou do serviço, nem ético-profissional pela perfeita execução do contrato, dentro dos limites estabelecidos pela Lei ou pelo contrato. (art. 73, §2º, da Lei nº8.666/93);

14.4. Nos contratos de empreitada de edifícios ou outras construções consideráveis, o empreiteiro de materiais e execução responderá, durante o prazo irredutível de cinco anos, pela solidez e segurança, assim em razão dos materiais, como do solo. (art. 618 da Lei nº10.406/2002).

15. DAS OBRIGAÇÕES DA CONTRATADA

15.1. Sem prejuízo das obrigações constantes na Lei nº8.666/93 e suas alterações e nas demais normas aplicáveis, caberá ainda à **CONTRATADA**:

15.1.1. Executar o contrato conforme especificações deste Projeto Básico e de sua proposta, com a alocação dos empregados necessários ao perfeito cumprimento das cláusulas contratuais, além de fornecer e utilizar os materiais e equipamentos, ferramentas e utensílios necessários, na qualidade e quantidade mínimas especificadas neste Projeto Básico e em sua proposta;

15.1.2. Reparar, corrigir, remover ou substituir, às suas expensas, no total ou em parte, no prazo fixado pela Fiscalização, os serviços/obras efetuados em que se verificarem vícios, defeitos ou incorreções resultantes da execução ou dos materiais empregados;

- 15.1.3.** Responsabilizar-se pelos vícios e danos decorrentes da execução do objeto, de acordo com os artigos 14 e 17 a 27, do Código de Defesa do Consumidor (Lei nº8.078/1990), ficando o CONTRATANTE autorizada a descontar da garantia prestada, caso exigida no edital, ou dos pagamentos devidos à CONTRATADA, o valor correspondente aos danos sofridos;
- 15.1.4.** Utilizar empregados habilitados e com conhecimentos básicos do objeto a ser executado, em conformidade com as normas e determinações em vigor;
- 15.1.5.** Quando não for possível a verificação da regularidade no Sistema de Cadastro de Fornecedores – SICAF, a empresa CONTRATADA deverá entregar ao setor responsável pela fiscalização do contrato, até o dia trinta do mês seguinte ao da prestação dos serviços, os seguintes documentos: 1) prova de regularidade relativa à Seguridade Social; 2) certidão conjunta relativa aos tributos federais e à Dívida Ativa da União; 3) certidões que comprovem a regularidade perante as Fazendas Estadual, Distrital e Municipal do domicílio ou sede do contratado; 4) Certidão de Regularidade do FGTS-CRF; e 5) Certidão Negativa de Débitos Trabalhistas-CNDT, conforme alínea "c" do item 10.2 do Anexo VIII-B da IN SEGES/MP nº5/2017;
- 15.1.6.** Responsabilizar-se pelo cumprimento das obrigações previstas em Acordo, Convenção, Dissídio Coletivo de Trabalho ou equivalentes das categorias abrangidas pelo contrato, por todas as obrigações trabalhistas, sociais, previdenciárias, tributárias e as demais previstas em legislação específica, cuja inadimplência não transfere a responsabilidade ao CONTRATANTE;
- 15.1.7.** Comunicar à Fiscalização, no prazo de 24 (vinte e quatro) horas, qualquer ocorrência anormal ou acidente que se verifique no local dos serviços;
- 15.1.8.** Assegurar aos seus trabalhadores ambiente de trabalho, inclusive equipamentos e instalações, em condições adequadas ao cumprimento das normas de saúde, segurança e bem-estar no trabalho;
- 15.1.9.** Prestar todo esclarecimento ou informação solicitada pelo CONTRATANTE ou por seus prepostos, garantindo-lhes o acesso, a qualquer tempo, ao local dos trabalhos, bem como aos documentos relativos à execução do empreendimento;
- 15.1.10.** Paralisar, por determinação do CONTRATANTE, qualquer atividade que não esteja sendo executada de acordo com a boa técnica ou que ponha em risco a segurança de pessoas ou bens de terceiros;
- 15.1.11.** Promover a guarda, manutenção e vigilância de materiais, ferramentas, e tudo o que for necessário à execução dos serviços, durante a vigência do contrato;
- 15.1.12.** Promover a organização técnica e administrativa dos serviços, de modo a conduzi-los eficaz e eficientemente, de acordo com os documentos e especificações que integram este Projeto Básico, no prazo determinado;
- 15.1.13.** Conduzir os trabalhos com estrita observância às normas da legislação pertinente, cumprindo as determinações dos Poderes Públicos, mantendo sempre limpo o local dos serviços e nas melhores condições de segurança, higiene e disciplina;
- 15.1.14.** Submeter previamente, por escrito, ao CONTRATANTE, para análise e aprovação, quaisquer mudanças nos métodos executivos que fujam às especificações do memorial descritivo;
- 15.1.15.** Não permitir a utilização de qualquer trabalho do menor de dezesseis anos, exceto na condição de aprendiz para os maiores de quatorze anos; nem permitir utilização do trabalho do menor de dezoito anos em trabalho noturno, perigoso ou insalubre;
- 15.1.16.** Manter durante toda a vigência do contrato, em compatibilidade com as obrigações assumidas, todas as condições de habilitação e qualificação exigidas na licitação;
- 15.1.17.** Cumprir, durante todo o período de execução do contrato, a reserva de cargos prevista em lei para pessoa com deficiência ou para reabilitado da Previdência Social, bem como as regras de acessibilidade previstas na legislação, quando a CONTRATADA houver se beneficiado da preferência estabelecida pela Lei nº13.146/2015;
- 15.1.18.** Guardar sigilo sobre todas as informações obtidas em decorrência do cumprimento do contrato;
- 15.1.19.** Arcar com o ônus decorrente de eventual equívoco no dimensionamento dos quantitativos de

sua proposta, inclusive quanto aos custos variáveis decorrentes de fatores futuros e incertos, tais como os valores providos com o quantitativo de transporte, devendo complementá-los, caso o previsto inicialmente em sua proposta não seja satisfatório para o atendimento do objeto da licitação, exceto quando ocorrer algum dos eventos arrolados nos incisos do §1º, do art. 57, da Lei nº8.666/93 e alterações;

15.1.20. Cumprir, além dos postulados legais vigentes de âmbito federal, estadual ou municipal, as normas de segurança do CONTRATANTE;

15.1.21. Prestar os serviços dentro dos parâmetros e rotinas estabelecidos, fornecendo todos os materiais, equipamentos e utensílios em quantidade, qualidade e tecnologia adequadas, com a observância às recomendações aceitas pela boa técnica, normas e legislação;

15.1.22. Assegurar à CONTRATANTE, em conformidade com o previsto no subitem 6.1, "a" e "b", do Anexo VII – F da Instrução Normativa SEGES/MP nº 5, de 25/05/2017:

15.1.22.1. O direito de propriedade intelectual dos produtos desenvolvidos, inclusive sobre as eventuais adequações e atualizações que vierem a ser realizadas, logo após o recebimento de cada parcela, de forma permanente, permitindo ao CONTRATANTE distribuir, alterar e utilizar os mesmos sem limitações;

15.1.22.2. Os direitos autorais da solução, do projeto, de suas especificações técnicas, da documentação produzida e congêneres, e de todos os demais produtos gerados na execução do contrato, inclusive aqueles produzidos por terceiros subcontratados, ficando proibida a sua utilização sem que exista autorização expressa do CONTRATANTE, sob pena de multa, sem prejuízo das sanções civis e penais cabíveis.

15.1.23. Realizar a transição contratual com transferência de conhecimento, tecnologia e técnicas empregadas, sem perda de informações, podendo exigir, inclusive, a capacitação dos técnicos do CONTRATANTE ou da nova empresa que continuará a execução dos serviços;

15.1.24. Manter os empregados nos horários predeterminados pelo CONTRATANTE;

15.1.25. Apresentar os empregados devidamente identificados por meio de fardamento e, crachá, no caso de pessoal administrativo;

15.1.26. Apresentar ao CONTRATANTE, quando for o caso, a relação nominal dos empregados que adentrarão no órgão para a execução do serviço;

15.1.27. Atender às solicitações do CONTRATANTE quanto à substituição dos empregados alocados, no prazo fixado pela fiscalização do contrato, nos casos em que ficar constatado descumprimento das obrigações relativas à execução do serviço, conforme descrito neste Projeto Básico;

15.1.28. Manter preposto aceito pelo CONTRATANTE nos horários e locais de prestação de serviço para representá-la na execução do contrato com capacidade para tomar decisões compatíveis com os compromissos assumidos;

15.1.29. Instruir os seus empregados, quanto à prevenção de incêndios nas áreas do CONTRATANTE;

15.1.30. Adotar as providências e precauções necessárias, inclusive consulta nos respectivos órgãos, se necessário for, a fim de que não venham a ser danificadas as redes hidrossanitárias, elétricas e de comunicação;

15.1.31. Providenciar junto ao CREA e/ou ao CAU-BR as Anotações e Registros de Responsabilidade Técnica referentes ao objeto do contrato e especialidades pertinentes, nos termos das normas pertinentes (Leis nº6.496/77 e 12.378/2010);

15.1.32. Obter junto aos órgãos competentes, conforme o caso, as licenças necessárias e demais documentos e autorizações exigíveis, na forma da legislação aplicável;

15.1.33. Elaborar o Diário de Obra, incluindo diariamente, pelo Engenheiro preposto responsável, as informações sobre o andamento do empreendimento, tais como, número de funcionários, de equipamentos, condições de trabalho, condições meteorológicas, serviços executados, registro de ocorrências e outros fatos relacionados, bem como os comunicados à Fiscalização e situação das atividades em relação ao cronograma previsto;

15.1.34. Refazer, às suas expensas, os trabalhos executados em desacordo com o estabelecido no

instrumento contratual, neste Projeto Básico e seus anexos, bem como substituir aqueles realizados com materiais defeituosos ou com vício de construção, pelo prazo de 05 (cinco) anos, contado da data de emissão do Termo de Recebimento Definitivo;

15.1.35. Responder por qualquer acidente de trabalho na execução dos serviços, por uso indevido de patentes registradas em nome de terceiros, por qualquer causa de destruição, danificação, defeitos ou incorreções dos serviços ou dos bens do CONTRATANTE, de seus funcionários ou de terceiros, ainda que ocorridos em via pública junto à obra;

15.1.36. Realizar, conforme o caso, por meio de laboratórios previamente aprovados pela fiscalização e sob suas custas, os testes, ensaios, exames e provas necessárias ao controle de qualidade dos materiais, serviços e equipamentos a serem aplicados nos trabalhos, conforme procedimento previsto neste Projeto Básico e demais documentos anexos;

15.1.37. Providenciar, conforme o caso, as ligações definitivas das utilidades previstas no projeto (água, esgoto, gás, energia elétrica, telefone, etc.), bem como atuar junto aos órgãos federais, estaduais e municipais e concessionárias de serviços públicos para a obtenção de licenças e regularização dos serviços e atividades concluídas (ex.: Habite-se, Licença Ambiental de Operação, etc.);

15.1.38. No caso de execução de obra:

15.1.38.1. Cumprir o Acordo, Dissídio, Convenção Coletiva ou equivalente, relativo à categoria profissional abrangida no contrato bem como da legislação em vigor não havendo na região Acordo, Dissídio ou Convenção Coletiva relativa à categoria profissional abrangida no contrato, garantir os direitos trabalhistas, fixado em regulamento de trabalho ou profissão de natureza similar da região mais próxima;

15.1.38.2. Aceitar que a Administração Pública não se vincula às disposições contidas em Acordos, Dissídios ou Convenções Coletivas que tratem de pagamento de participação dos trabalhadores nos lucros ou resultados da empresa CONTRATADA, de matéria não trabalhista, ou que estabeleçam direitos não previstos em lei, tais como valores ou índices obrigatórios de encargos sociais ou previdenciários, bem como de preços para os insumos relacionados ao exercício da atividade;

15.1.38.3. Aceitar a rescisão do contrato por ato unilateral e escrito do CONTRATANTE e a aplicação das penalidades cabíveis para os casos de não pagamento dos salários e demais verbas trabalhistas, bem como pelo não recolhimento das contribuições sociais, previdenciárias e para com o Fundo de Garantia do Tempo de Serviço (FGTS), em relação aos empregados da CONTRATADA que efetivamente participarem da execução do contrato;

15.1.38.4. Reconhecer sua responsabilidade exclusiva da CONTRATADA sobre a quitação dos encargos trabalhistas e sociais decorrentes do contrato;

15.1.38.5. Apresentar a comprovação, conforme solicitado pela CONTRATADA, do cumprimento das obrigações trabalhistas, previdenciárias e para com o FGTS, em relação aos empregados da CONTRATADA que efetivamente participarem da execução do contrato;

15.1.38.6. Aceitar, em caso de descumprimento da obrigação acima, a retenção do pagamento da fatura mensal, em valor proporcional ao inadimplemento, até que a situação seja regularizada e não havendo quitação das obrigações por parte da CONTRATADA no prazo de quinze dias, aceitar que o CONTRATANTE efetue o pagamento das obrigações diretamente aos empregados da CONTRATADA que tenham participado da execução dos serviços objeto do contrato;

15.1.38.7. Observar os preceitos da legislação sobre a jornada de trabalho, conforme a categoria profissional;

15.1.38.8. Inscrever a Obra no Cadastro Nacional de Obras – CNO da Receita Federal do Brasil em até 30 (trinta) dias, contado da data do início da obra, em conformidade com a Instrução Normativa RFB nº 2061, de 20 de dezembro de 2021 ou outra vigente que venha a lhe substituir e/ou complementar;

15.1.39. A responsabilidade por encargos trabalhistas, previdenciários, fiscais, comerciais e civis, decorrentes da execução do presente Contrato, nos termos do art. 71, da Lei nº 8.666/93;

15.1.40. Nos termos do art. 70, da Lei nº 8.666/93, a CONTRATADA é responsável pelos danos causados diretamente à Administração ou a terceiros, decorrentes de sua culpa ou dolo na execução do Contrato, não excluindo ou reduzindo essa responsabilidade a fiscalização ou o acompanhamento pelo

órgão interessado;

15.1.41. A CONTRATADA ficará obrigada a aceitar, nas mesmas condições contratuais, os acréscimos ou supressões que se fizerem necessários nos serviços, conforme limites definidos no disposto no art. 65, §1º da Lei Federal nº8.666/93 e demais normas legais pertinentes;

15.1.42. A formação do preço dos aditivos contratuais contará com orçamento específico detalhado em planilhas elaboradas pelo órgão, mantendo-se, em qualquer aditivo, a proporcionalidade da diferença entre o valor global estimado na fase interna da licitação e o valor global contratado, mantidos os limites do art. 65, §1º, da Lei nº8.666, de 1993 (artigo 102, § 6º, IV, da Lei nº12.708, de 2012);

15.1.43. Obriga-se a CONTRATADA a manter-se, durante toda a execução do presente contrato, em compatibilidade com as obrigações assumidas bem como com todas as condições de habilitação e qualificação exigidas na ocasião da licitação, inclusive declaração do órgão competente, afirmando que a obra encontra-se dentro dos parâmetros de segurança exigidos legalmente;

15.1.44. Obriga-se a CONTRATADA a providenciar, por sua conta e responsabilidade, até 30 (trinta) dias consecutivos após a assinatura do instrumento contratual, sob pena de suspensão do acordo até a regularização do problema, o seguinte:

- Matrícula da obra junto ao INSS – CNO (Cadastro Nacional de Obras);
- Anotação da responsabilidade técnica – ART/CREA;

15.1.45. Como condição para a assinatura do contrato, a CONTRATADA, caso não se registre no CREA-PE, deverá providenciar o visto do referido órgão, assim como seu(s) responsável(is) técnico(s), nos termos da Resolução do CONFEA nº413/97;

15.1.46. Apresentar ao CONTRATANTE, para aprovação, no ato do recebimento da Ordem de Serviço, a relação nominal e funções dos técnicos de nível médio e superior que comporão a equipe técnica, responsável pela execução do objeto de que trata o presente instrumento;

15.1.47. A apresentação da relação de profissionais acima, não exige a CONTRATADA em obrigar-se a prover quantidades adicionais, previstas ou não no Contrato, e/ou outros tipos de categoria profissional não constante na mencionada relação que se fizerem necessários à boa execução do objeto contratado, dentro dos prazos também contratados, não servindo o cumprimento da presente obrigação como justificativa para futura reivindicação de custos adicionais ou aumento de preço;

15.1.48. Substituir ou incluir novos membros para reforço da equipe responsável pela execução do objeto contratado, a caso exigido pelo CONTRATANTE e mediante causa justificada, quando do conhecimento da relação nominal dos técnicos apresentada pela CONTRATADA;

15.1.49. Os profissionais indicados pela CONTRATADA para atender à qualificação técnica exigida neste Instrumento, deverão participar dos serviços objeto deste Projeto Básico, só se admitindo a substituição dos mesmos por outros profissionais com experiência equivalente ou superior e quando aprovado e aceito pelo CONTRATANTE;

15.1.50. Apresentar, para aprovação do CONTRATANTE, no ato de recebimento da Ordem de Serviço, a relação dos equipamentos e instalações que se fazem necessários e estarão disponíveis na execução das obras/serviços, durante toda a vigência deste negócio jurídico, consoante características e quantidades mínimas necessárias à execução das mesmas, estando ciente que poderá ser solicitado à substituição ou inclusão de equipamentos e instalações, a caso exigido pelo CONTRATANTE e mediante causa justificada, quando do conhecimento da relação dos equipamentos e instalações apresentada pela CONTRATADA;

15.1.51. Garantir à disposição da obra, durante todo o período de sua execução, os equipamentos mínimos, conforme estabelece o § 6º, do art. 30, da Lei nº 8.666/93, substituindo-os na hipótese de serem considerados inadequados e rejeitando-os em caso de solicitação do CONTRATANTE, garantindo a segurança dos mesmos, bem como das áreas circunvizinhas

15.1.52. Demolir e refazer, sem ônus para o CONTRATANTE, caso não atendam as especificações definidas pela Associação Brasileira de Normas Técnicas – ABNT, as obras e serviços que não forem aceitos pela Fiscalização, quando constatado o emprego de material inadequado ou a sua execução imprópria, às vistas das especificações, sem direito a pagamento adicional ou prorrogação do prazo;

15.1.53. Não realizar qualquer alteração na execução, redução ou acréscimo de serviços sem

autorização escrita e formal da Fiscalização, bem como não reiniciar os serviços anteriormente autorizados sem dar ao CONTRATANTE conhecimento expresso;

15.1.54. Atender à solicitação da Fiscalização, quer quanto à natureza, quer quanto ao desenvolvimento dos trabalhos, inclusive, para a execução destes, quando comprovadamente sejam necessárias em turmas extraordinárias, aos domingos, feriados, dias santos e períodos noturnos;

15.1.55. Arcar com as despesas quanto a certidões, licenças inerentes às obras, cópias, taxas, emolumentos, impressões, plotagens, emissões de Anotações de Responsabilidade Técnica (ART) e outros inerentes à execução do objeto contratual;

15.1.56. Cientificar-se que os serviços excedentes, entendidos aqueles que porventura venham a ter quantidades reais superiores aos previstos, serão pagos com base nos preços unitários constantes da proposta da CONTRATADA;

15.1.57. Disponibilizar na execução do objeto contratado, equipamentos e ferramentas adequadas e, quanto à mão de obra utilizada, equipá-la no tocantes aos aspectos de segurança, garantindo a observância das normas de segurança nos trabalhos a serem desenvolvidos, inclusive o uso adequado, pelos componentes da equipe, de EPI's (Equipamentos de Proteção Individual) e EPC's (Equipamentos de Proteção Coletiva);

15.1.58. Arcar com todos os outros custos decorrentes da sua omissão e que não foi possível prever com base nos documentos disponibilizados e constantes deste instrumento, do edital e seus anexos, não sendo admitidas alegações posteriores à contratação de desconhecimento do projeto ou de sua inadequabilidade, bem como desconhecimento das condições do local das obras/serviços, para fins de solicitação de alteração de projeto e acréscimo de serviços;

15.1.59. Responsabilizar-se por quaisquer acidentes que possam vir a serem vítimas seus empregados, quando em serviço, bem como por quaisquer danos diretamente causados pelos mesmos ao CONTRATANTE ou a terceiros, de toda e qualquer reclamação relativa a esses eventos, sejam eles por dolo, negligência, imprudência ou imperícia, de sua parte, de seus representantes ou prepostos na prestação dos serviços contratados;

15.1.60. Adquirir e manter, permanentemente no escritório da obra, um livro de ocorrências (Diário de Obra), autenticado (autuado) pela Fiscalização;

15.1.61. Fixar, ao iniciar a obra, no canteiro dos serviços, em local apropriado e indicado pela Fiscalização, a placa indicativa da obra, a fim de ser tomadas medidas de segurança no que diz respeito as operações de sinalização desses ambientes de trabalho durante o prazo da obra, conforme solicitação da Secretária de Infraestrutura, Mobilidade e Controle Urbano;

15.1.62. Formalizar o pedido de prorrogação de prazo para conclusão dos trabalhos em tempo hábil, por escrito, ao CONTRATANTE, devidamente justificado, o qual será analisado e, quando aprovado, será objeto de Termo Aditivo;

15.1.63. Manter toda a obra em perfeita ordem, limpa e conservada até a entrega final, independentemente de haver disponibilizado ou não algum segmento para utilização antes do término da mesma;

15.1.64. A aquisição, fornecimento, transporte, armazenamento de todos os materiais, instalação e mão de obra, necessários à execução das obras/serviços objeto deste Contrato, serão de exclusiva responsabilidade da CONTRATADA, e deverão estar incluídos no preço final, inclusive BDI;

15.1.65. Manter no local das Obras/Serviços Engenheiro credenciado como seu preposto, com autoridade bastante para atuar em seu nome, representá-la perante o CONTRATANTE e à Fiscalização, bem como resolver todos os problemas referentes ao objeto contratado. Quando o Engenheiro tiver de ausentar-se do local deverá manter, em caráter imprescindível, em seu lugar, um substituto imediato, devidamente habilitado com poderes para dar continuidade aos serviços/obras;

15.1.66. Substituir, dentro de 72 (setenta e duas) horas, Preposto, Mestre, Operário ou qualquer outro elemento de seu quadro de empregados, cuja permanência no serviço seja julgada inconveniente para a Fiscalização;

15.1.67. A CONTRATADA deverá apresentar relatório fotográfico catalogado, sempre que solicitado pelo CONTRATANTE;

15.1.68. Os funcionários da CONTRATADA deverão trabalhar com fardamento padronizado da CONTRATADA.

16. DAS OBRIGAÇÕES DO CONTRATANTE

16.1. Constituem obrigações do CONTRATANTE:

16.1.1. Exigir o cumprimento de todas as obrigações assumidas pela CONTRATADA, de acordo com as cláusulas contratuais e os termos de sua proposta;

16.1.2. Exercer o acompanhamento e a fiscalização dos serviços, por servidor ou comissão especialmente designada, anotando em registro próprio as falhas detectadas, indicando dia, mês e ano, bem como o nome dos empregados eventualmente envolvidos, encaminhando os apontamentos à autoridade competente para as providências cabíveis;

16.1.3. Notificar a CONTRATADA por escrito da ocorrência de eventuais imperfeições, falhas ou irregularidades constatadas no curso da execução dos serviços, fixando prazo para a sua correção, certificando-se de que as soluções por ela propostas sejam as mais adequadas;

16.1.4. Pagar à CONTRATADA o valor resultante da prestação do serviço, conforme cronograma físico-financeiro;

16.1.5. Efetuar as retenções tributárias devidas sobre o valor da fatura de serviços da CONTRATADA, em conformidade com o Anexo XI, Item 6 da IN SEGES/MP nº5/2017;

16.1.6. Não praticar atos de ingerência na administração da CONTRATADA, tais como:

16.1.6.1. exercer o poder de mando sobre os empregados da CONTRATADA, devendo reportar-se somente aos prepostos ou responsáveis por ela indicados, exceto quando o objeto da contratação previr o atendimento direto;

16.1.6.2. direcionar a contratação de pessoas para trabalhar nas empresas contratadas;

16.1.6.3. promover ou aceitar o desvio de funções dos trabalhadores da CONTRATADA, mediante a utilização destes em atividades distintas daquelas previstas no objeto da contratação e em relação à função específica para a qual o trabalhador foi contratado; e

16.1.6.4. considerar os trabalhadores da CONTRATADA como colaboradores eventuais do próprio órgão ou entidade responsável pela contratação, especialmente para efeito de concessão de diárias e passagens.

16.1.7. Fornecer por escrito as informações necessárias para o desenvolvimento dos serviços objeto do contrato;

16.1.8. Realizar avaliações periódicas da qualidade dos serviços, após seu recebimento;

16.1.9. Arquivar, entre outros documentos, de projetos, "as built", especificações técnicas, orçamentos, termos de recebimento, contratos e aditamentos, relatórios de inspeções técnicas após o recebimento do serviço e notificações expedidas;

16.1.10. Exigir da CONTRATADA que providencie a seguinte documentação como condição indispensável para o recebimento definitivo de objeto, quando for o caso:

16.1.10.1. "as built", elaborado pelo responsável por sua execução;

16.1.10.2. comprovação das ligações definitivas de energia, água, telefone e gás;

16.1.10.3. laudo de vistoria do corpo de bombeiros aprovando o serviço;

16.1.10.4. carta "habite-se", emitida pela prefeitura;

16.1.10.5. a reparação dos vícios verificados dentro do prazo de garantia do serviço, tendo em vista o direito assegurado ao CONTRATANTE no art. 69, da Lei nº8.666/93 e no art. 12 da Lei nº8.078/90 (Código de Defesa do Consumidor).

16.1.11. Fiscalizar o cumprimento dos requisitos legais, quando a CONTRATADA houver se beneficiado da preferência estabelecida pelo art. 3º, §5º, da Lei nº8.666/93;

16.1.12. Emitir a Ordem de Serviço visando que se cumpram prazos e condições estabelecidas;

16.1.13. Gerenciar e acompanhar o objeto deste Contrato, por meio de Gestor designado pelo CONTRATANTE;

16.1.14. Prestar todas as informações e esclarecimentos solicitados, visando dirimir quaisquer dúvidas;

16.1.15. Efetuar o pagamento dos serviços efetivamente realizados e aceitos, dentro do requerido e esperado e após o aceite da Fiscalização, por prazo não superior a 30(trinta) dias conforme estabelecido na Lei nº 8.666/93, art. 40, inciso XIV, alínea "a", quando da apresentação da Nota Fiscal/Fatura emitida pela CONTRATADA e devidamente atestada pelo Fiscal do Contrato;

16.1.16. Responsabilizar-se pela obtenção e manutenção da vigência das licenças ambientais junto aos órgãos competentes seja na esfera Federal, Estadual ou Municipal, excetuando-se aquelas de responsabilidade da CONTRATADA;

16.1.17. Responsabilizar-se pela obtenção e manutenção da vigência de autorizações junto a órgãos detentores da jurisdição de rodovias federais e estaduais (DNIT, DER), quando for o caso.

17. DA FISCALIZAÇÃO

17.1. A fiscalização será efetuada pela Prefeitura Municipal de Gravata através da Divisão de Acompanhamento de Obras, a qual exercerá o controle e a fiscalização da execução da obra em suas diversas fases, e decidirá sobre dúvidas surgidas no decorrer da construção. As anotações necessárias, bem como a discriminação de todos os eventos ocorridos obra, serão obrigatoriamente registradas no livro DIÁRIO DE OBRA, entre elas:

- a) As condições meteorológicas prejudiciais ao andamento dos trabalhos;
- b) As modificações efetuadas no decorrer da obra;
- c) As consultas à fiscalização;
- d) As datas de conclusão de etapas caracterizadas, de acordo com o cronograma-físico financeiro aprovado;
- e) Os acidentes ocorridos no decurso dos trabalhos;
- f) As respostas às interpelações da fiscalização;
- g) Quaisquer outros fatos que devam ser objeto de registro;
- h) Análise na fase de liquidação (Fase a que antecede o pagamento, mediante teste).

17.2. A presença da fiscalização na obra não diminuirá a responsabilidade da empresa CONTRATADA quanto à perfeita execução do trabalho. E demais exigências contidas no Edital e Projeto Básico;

17.3. O acompanhamento e a fiscalização da execução do contrato consistem na verificação da conformidade da prestação dos serviços, dos materiais, técnicas e equipamentos empregados, de forma a assegurar o perfeito cumprimento do ajuste, que serão exercidos por um ou mais representantes da CONTRATANTE, especialmente designados, na forma dos art. 67 e 73 da Lei nº 8.666, de 1993;

17.4. O representante da CONTRATANTE deverá ter a qualificação necessária para o acompanhamento e controle da execução dos serviços e do contrato;

17.5. A verificação da adequação da prestação do serviço deverá ser realizada com base nos critérios previstos neste Projeto Básico;

17.6. A conformidade do material/técnica/equipamento a ser utilizado na execução dos serviços deverá ser verificada juntamente com o documento da CONTRATADA que contenha a relação detalhada dos mesmos, de acordo com o estabelecido neste Projeto Básico, informando as respectivas quantidades e especificações técnicas, tais como: marca, qualidade e forma de uso;

17.7. O representante da CONTRATANTE deverá promover o registro das ocorrências verificadas, adotando as providências necessárias ao fiel cumprimento das cláusulas contratuais, conforme o disposto nos §§ 1º e 2º do art. 67 da Lei nº 8.666, de 1993;

17.8. O descumprimento total ou parcial das obrigações e responsabilidades assumidas pela CONTRATADA, sobretudo quanto às obrigações e encargos sociais e trabalhistas, ensejará a aplicação de sanções administrativas, previstas neste Projeto Básico e na legislação vigente, podendo culminar em rescisão contratual, conforme disposto nos artigos 77 e 87 da Lei nº 8.666, de 1993;

17.9. As atividades de gestão e fiscalização da execução contratual devem ser realizadas de forma preventiva, rotineira e sistemática, podendo ser exercidas por servidores, equipe de fiscalização ou único servidor, desde que, no exercício dessas atribuições, fique assegurada a distinção dessas atividades e, em razão do volume de trabalho, não comprometa o desempenho de todas as ações relacionadas à Gestão do Contrato;

17.10. Durante a execução do objeto, o fiscal técnico deverá monitorar constantemente o nível de

qualidade dos serviços para evitar a sua degeneração, devendo intervir pararequerer à CONTRATADA a correção das faltas, falhas e irregularidades constatadas;

17.11. O fiscal técnico deverá apresentar ao preposto da CONTRATADA a avaliação da execução do objeto ou, se for o caso, a avaliação de desempenho e qualidade da prestação dos serviços realizada, quando cabível;

17.12. Em hipótese alguma, será admitido que a própria CONTRATADA materialize a avaliação de desempenho e qualidade da prestação dos serviços realizada;

17.13. A CONTRATADA poderá apresentar justificativa para a prestação do serviço com menor nível de conformidade, que poderá ser aceita pelo fiscal técnico, desde que comprovada a excepcionalidade da ocorrência, resultante exclusivamente de fatores imprevisíveis e alheios ao controle do prestador.

17.14. Na hipótese de comportamento contínuo de desconformidade da prestação do serviço em relação à qualidade exigida, bem como quando esta ultrapassar os níveis mínimos toleráveis previstos nos indicadores, além dos fatores redutores, devem ser aplicadas as sanções à CONTRATADA de acordo com as regras previstas no ato convocatório;

17.15. O fiscal técnico poderá realizar avaliação diária, semanal ou mensal, desde que o período escolhido seja suficiente para avaliar ou, se for o caso, aferir o desempenho e qualidade da prestação dos serviços;

17.16. No caso de obras, cumpre, ainda, à fiscalização:

17.16.1. Solicitar, mensalmente, por amostragem, que a CONTRATADA apresente os documentos comprobatórios das obrigações trabalhistas e previdenciárias dos empregados alocados na execução da obra, em especial, quanto:

17.16.1.1. ao pagamento de salários, adicionais, horas extras, repouso semanal remunerado e décimo terceiro salário;

17.16.1.2. à concessão de férias remuneradas e pagamento do respectivo adicional;

17.16.1.3. à concessão do auxílio-transporte, auxílio-alimentação e auxílio-saúde, quando for devido;

17.16.1.4. aos depósitos do FGTS; e

17.16.1.5. ao pagamento de obrigações trabalhistas e previdenciárias dos empregados dispensados até a data da extinção do contrato.

17.16.2. solicitar, por amostragem, aos empregados da CONTRATADA, que verifiquem se as contribuições previdenciárias e do FGTS estão ou não sendo recolhidas em seus nomes, por meio da apresentação de extratos, de forma que todos os empregados tenham tido seus extratos avaliados ao final de um ano da contratação, o que não impedirá que a análise de extratos possa ser realizada mais de uma vez em relação a um mesmo empregado;

17.16.3. oficiar os órgãos responsáveis pela fiscalização em caso de indício de irregularidade no cumprimento das obrigações trabalhistas, previdenciárias e paracom o FGTS;

17.16.4. A fiscalização de que trata esta cláusula não exclui nem reduz a responsabilidade da CONTRATADA, inclusive perante terceiros, por qualquer irregularidade, ainda que resultante de imperfeições técnicas, vícios redibitórios, ou emprego de material inadequado ou de qualidade inferior e, na ocorrência desta, não implica corresponsabilidade da CONTRATANTE ou de seus agentes, gestores e fiscais, de conformidade com o art. 70 da Lei nº8.666, de 1993.

18. DAS PENALIDADES

18.1. Poderão ser aplicadas as sanções previstas na Lei nº8.666/93, a serem determinadas pelo CONTRATANTE, quando da emissão do instrumento contratual ou outro que venha a substituí-lo.

19. DA SUBCONTRATAÇÃO

19.1. É expressamente vedada à CONTRATADA a subcontratação total ou parcial do objeto contratado.

20. DA DOTAÇÃO ORÇAMENTÁRIA

2 PREFEITURA MUNICIPAL DE GRAVATA

02 12 SECRETARIA DE INFRAESTRURA, MOBILIDADE E CONTROLE URBANO
15 451 1506 AMPLIAÇÃO E MELHORIA DE OBRAS E SERVIÇOS DE
INFRAESTRUTURA URBANA E RURAL
15 451 1506 1311 0000 MELHORAMENTO DO SISTEMA VIÁRIO URBANO E RURAL
567 0.01.00 4.4.90.51.00 OBRAS E INSTALAÇÕES – RECURSOS PRÓPRIOS
568 0.05.28 4.4.90.51.00 OBRAS E INSTALAÇÕES – CONVÊNIO: UNIÃO/ESTADO

21. DA DOCUMENTAÇÃO DESTE PROJETO BÁSICO

21.1. Os documentos e anexos pertencentes a este Projeto Básico são:

21.1.1. Projeto Básico;

21.1.2. Anexo I - Peças Técnicas Orçamentárias;

21.1.3. Anexo II - Peças Técnicas Gráficas (Projetos);

21.1.4. Anexo III - Memorial Descritivo e Especificações Técnicas;

21.1.5. Anexo IV - Documentação Legal.

Gravatá, 21 de março de 2022

IAGO SANTOS CALÁBRIA
ENGENHEIRO CIVIL
CREA/PE 1816507156

ANEXO I AO PROJETO BÁSICO – PEÇAS TÉCNICAS ORÇAMENTÁRIAS

**Pavimentação de ruas em paralelepípedo granítico no
Município de Gravatá/PE.
Emenda Parlamentar nº 265/261 (FEM 14)**

SECRETARIA DE INFRAESTRUTURA, MOBILIDADE E CONTROLE URBANO

Prefeitura Municipal de Gravatá

QUADRO DE COMPOSIÇÃO DE BDI

**Pavimentação de ruas em paralelepípedo granítico no
Município de Gravatá/PE.
Emenda Parlamentar nº 265/261 (FEM 14)**

PREFEITURA MUNICIPAL DE GRAVATÁ



OBJETO CONTRATAÇÃO DE EMPRESA DE ENGENHARIA PARA EXECUÇÃO DOS SERVIÇOS DE PAVIMENTAÇÃO EM PARALELEPÍPEDO GRANÍTICO NAS RUAS: RUA MANOEL BEZERRA DE LIMA, RUA CRISTINA CARVALHO, RUA PADRE OLÍMPIO DE SOUZA E TRAVESSA SÃO MIGUEL, NO MUNICÍPIO DE GRAVATÁ-PE

DATA março / 2022

COMPOSIÇÃO DO BDI - "SEM" DESONERAÇÃO

ITEM	DESCRIÇÃO	PERCENTUAL (%)
1	AC - ADMINISTRAÇÃO CENTRAL	3,80%
2	S - SEGUROS	0,16%
3	G - GARANTIAS	0,16%
4	R - RISCOS	0,50%
5	DF = DESPESAS FINANCEIRAS	1,02%
6	L = LUCRO	6,64%
7	IT - IMPOSTOS / TAXAS	6,15%
	ISS	2,50%
	PIS	0,65%
	COFINS	3,00%
	CPRB (LEI 12.546/2011)	0,00%
	IRPJ	
	CSLL	
	TAXAS (licença, alvará, art, etc)	
TOTAL DO BDI =		20,09%

FÓRMULA DO CÁLCULO DO BDI

$$BDI = \frac{(1 + AC + S + G + R) * (1 + DF) * (1 + L) - 1}{(1 - IT)}$$

BDI = 20,09%

CONFORME LEGISLAÇÃO TRIBUTÁRIA MUNICIPAL, A BASE DE CÁLCULO DO ISS CORRESPONDE A 50%, DO VALOR DESTE TIPO DE OBRA E, SOBRE ESTA BASE, INCIDE ISS COM ALÍQUOTA DE 5%

IAGO SANTOS
CALABRIA:08821671

Assinado de forma digital por

IAGO SANTOS
CALABRIA:08821671461
Dados: 2022.03.04 11:45:51 -0300'

461

PREFEITURA MUNICIPAL DE GRAVATÁ



OBJETO CONTRATAÇÃO DE EMPRESA DE ENGENHARIA PARA EXECUÇÃO DOS SERVIÇOS DE PAVIMENTAÇÃO EM PARALELEPÍPEDO GRANÍTICO NAS RUAS: RUA MANOEL BEZERRA DE LIMA, RUA CRISTINA CARVALHO, RUA PADRE OLÍMPIO DE SOUZA E TRAVESSA SÃO MIGUEL, NO MUNICÍPIO DE GRAVATÁ-PE

DATA março / 2022

COMPOSIÇÃO DO BDI - "COM" DESONERAÇÃO

ITEM	DESCRIÇÃO	PERCENTUAL (%)
1	AC - ADMINISTRAÇÃO CENTRAL	3,80%
2	S - SEGUROS	0,16%
3	G - GARANTIAS	0,16%
4	R - RISCOS	0,50%
5	DF = DESPESAS FINANCEIRAS	1,02%
6	L = LUCRO	6,64%
7	IT - IMPOSTOS / TAXAS	10,65%
	ISS	2,50%
	PIS	0,65%
	COFINS	3,00%
	CPRB (LEI 12.546/2011)	4,50%
	IRPJ	
	CSLL	
	TAXAS (licença, alvará, art, etc)	
TOTAL DO BDI =		26,14%

FÓRMULA DO CÁLCULO DO BDI

$$\text{BDI} = \frac{(1 + AC + S + G + R) * (1 + DF) * (1 + L) - 1}{(1 - IT)}$$

BDI = 26,14%

CONFORME LEGISLAÇÃO TRIBUTÁRIA MUNICIPAL, A BASE DE CÁLCULO DO ISS CORRESPONDE A 50%, DO VALOR DESTA TIPO DE OBRA E, SOBRE ESTA BASE, INCIDE ISS COM ALÍQUOTA DE 5%

IAGO SANTOS
CALABRIA:08821671

Assinado de forma digital por

IAGO SANTOS
CALABRIA:08821671461
Dados: 2022.03.04 11:46:03 -03'00'

461

SECRETARIA DE INFRAESTRUTURA, MOBILIDADE E CONTROLE URBANO

Prefeitura Municipal de Gravatá

PLANILHA ORÇAMENTÁRIA - PO

**Pavimentação de ruas em paralelepípedo granítico no
Município de Gravatá/PE.
Emenda Parlamentar nº 265/261 (FEM 14)**

PREFEITURA MUNICIPAL DE GRAVATÁ



SECRETARIA DE INFRAESTRUTURA, MOBILIDADE E CONTROLE URBANO

OBJETO	CONTRATAÇÃO DE EMPRESA DE ENGENHARIA PARA EXECUÇÃO DOS SERVIÇOS DE PAVIMENTAÇÃO EM PARALELEPÍEDO GRANÍTICO NAS RUAS: RUA MANOEL BEZERRA DE LIMA, RUA CRISTINA CARVALHO, RUA PADRE OLÍMPIO DE SOUZA E TRAVESSA SÃO MIGUEL, NO MUNICÍPIO DE GRAVATÁ-PE		
TABELA REFERÊNCIA	SINAPI 01/2022		
BDI's	*SEM* DESONERAÇÃO	20,09%	*COM* DESONERAÇÃO
DATA	março / 2022		

PLANILHA ORÇAMENTÁRIA COMPARATIVA

IT	FONTE	CODIGO	DESCRIÇÃO DOS SERVIÇOS	UN	QTDE	PREÇOS EM R\$ SEM DESONERAÇÃO			PREÇOS EM R\$ COM DESONERAÇÃO		
						UNITÁRIO S/ BDI	UNITÁRIO C/ BDI	TOTAL	UNITÁRIO S/ BDI	UNITÁRIO C/ BDI	TOTAL
1 RUA MANOEL BEZERRA DE LIMA								165.578,52			167.978,29
1.1 TERRAPLANAGEM								3.493,98			3.482,14
1.1.1	SINAPI	100576	REGULARIZAÇÃO E COMPACTAÇÃO DE SUBLEITO DE SOLO PREDOMINANTEMENTE ARGILOSO. AF_11/2019	M2	1.184,40	2,46	2,95	3.493,98	2,33	2,94	3.482,14
1.2 PAVIMENTAÇÃO E DRENAGEM								159.833,77			162.131,93
1.2.1	SINAPI	94273	ASSENTAMENTO DE GUIA (MEIO-FIO) EM TRECHO RETO, CONFECCIONADA EM CONCRETO PRÉ-FABRICADO, DIMENSÕES 100X15X13X30 CM (COMPRIMENTO X BASE INFERIOR X BASE SUPERIOR X ALTURA), PARA VIAS URBANAS (USO VIÁRIO). AF_06/2016	M	592,20	49,90	59,92	35.484,62	48,26	60,88	36.053,14
1.2.2	SINAPI	101169	EXECUÇÃO DE PAVIMENTO EM PARALELEPÍEDOS, REJUNTAMENTO COM ARGAMASSA TRAÇO 1:3 (CIMENTO E AREIA). AF_05/2020	M2	1.184,40	71,55	85,92	101.763,65	69,11	87,18	103.255,99
1.2.3	SINAPI	95567	TUBO DE CONCRETO (SIMPLES) PARA REDES COLETORAS DE ÁGUAS PLUVIAIS, DIÂMETRO DE 300 MM, JUNTA RÍGIDA, INSTALADO EM LOCAL COM BAIXO NÍVEL DE INTERFERÊNCIAS - FORNECIMENTO E ASSENTAMENTO. AF_12/2015	M	210,00	89,56	107,55	22.585,50	86,16	108,68	22.822,80
1.3 SINALIZAÇÃO								2.250,77			2.364,22
1.3.1	SINAPI-I	4813	PLACA DE OBRA (PARA CONSTRUÇÃO CIVIL) EM CHAPA GALVANIZADA *N. 22*, ADESIVADA, DE *2,4 X 1,2* M (SEM POSTES PARA FIXAÇÃO)	M2	8,00	225,00	270,20	2.161,60	225,00	283,82	2.270,56
1.3.2	SINAPI-I	13521	PLACA DE AÇO ESMALTADA PARA IDENTIFICAÇÃO DE RUA, *45 CM X 20* CM	UN	1,00	74,25	89,17	89,17	74,25	93,66	93,66
2 RUA CRISTINA CARVALHO								18.626,65			18.901,02
2.1 TERRAPLANAGEM								460,20			458,64
2.1.1	SINAPI	100576	REGULARIZAÇÃO E COMPACTAÇÃO DE SUBLEITO DE SOLO PREDOMINANTEMENTE ARGILOSO. AF_11/2019	M2	156,00	2,46	2,95	460,20	2,33	2,94	458,64
2.2 PAVIMENTAÇÃO E DRENAGEM								18.077,28			18.348,72
2.2.1	SINAPI	94273	ASSENTAMENTO DE GUIA (MEIO-FIO) EM TRECHO RETO, CONFECCIONADA EM CONCRETO PRÉ-FABRICADO, DIMENSÕES 100X15X13X30 CM (COMPRIMENTO X BASE INFERIOR X BASE SUPERIOR X ALTURA), PARA VIAS URBANAS (USO VIÁRIO). AF_06/2016	M	78,00	49,90	59,92	4.673,76	48,26	60,88	4.748,64
2.2.2	SINAPI	101169	EXECUÇÃO DE PAVIMENTO EM PARALELEPÍEDOS, REJUNTAMENTO COM ARGAMASSA TRAÇO 1:3 (CIMENTO E AREIA). AF_05/2020	M2	156,00	71,55	85,92	13.403,52	69,11	87,18	13.600,08
2.3 SINALIZAÇÃO								89,17			93,66
2.3.1	SINAPI-I	13521	PLACA DE AÇO ESMALTADA PARA IDENTIFICAÇÃO DE RUA, *45 CM X 20* CM	UN	1,00	74,25	89,17	89,17	74,25	93,66	93,66
3 RUA PADRE OLÍMPIO DE SOUZA								24.277,98			24.633,24
3.1 TERRAPLANAGEM								623,93			621,81
3.1.1	SINAPI	100576	REGULARIZAÇÃO E COMPACTAÇÃO DE SUBLEITO DE SOLO PREDOMINANTEMENTE ARGILOSO. AF_11/2019	M2	211,50	2,46	2,95	623,93	2,33	2,94	621,81
3.2 PAVIMENTAÇÃO E DRENAGEM								23.564,88			23.917,77
3.2.1	SINAPI	94273	ASSENTAMENTO DE GUIA (MEIO-FIO) EM TRECHO RETO, CONFECCIONADA EM CONCRETO PRÉ-FABRICADO, DIMENSÕES 100X15X13X30 CM (COMPRIMENTO X BASE INFERIOR X BASE SUPERIOR X ALTURA), PARA VIAS URBANAS (USO VIÁRIO). AF_06/2016	M	90,00	49,90	59,92	5.392,80	48,26	60,88	5.479,20
3.2.2	SINAPI	101169	EXECUÇÃO DE PAVIMENTO EM PARALELEPÍEDOS, REJUNTAMENTO COM ARGAMASSA TRAÇO 1:3 (CIMENTO E AREIA). AF_05/2020	M2	211,50	71,55	85,92	18.172,08	69,11	87,18	18.438,57
3.3 SINALIZAÇÃO								89,17			93,66
3.3.1	SINAPI-I	13521	PLACA DE AÇO ESMALTADA PARA IDENTIFICAÇÃO DE RUA, *45 CM X 20* CM	UN	1,00	74,25	89,17	89,17	74,25	93,66	93,66
4 TRAVESSA SÃO MIGUEL								33.522,07			33.995,94
4.1 TERRAPLANAGEM								1.711,36			1.703,04
4.1.1	SINAPI	100576	REGULARIZAÇÃO E COMPACTAÇÃO DE SUBLEITO DE SOLO PREDOMINANTEMENTE ARGILOSO. AF_11/2019	M2	261,80	2,46	2,95	772,31	2,33	2,94	769,69
4.1.2	SINAPI	102354	DESMONTE DE MATERIAL DE 3ª CATEGORIA (BLOCOS DE ROCHAS OU MATACOS), COM MARTELETE PNEUMÁTICO MANUAL EXCLUSIVE CARGA E TRANSPORTE. AF_03/2021	M3	5,00	156,39	187,81	939,05	147,98	186,67	933,35
4.2 PAVIMENTAÇÃO E DRENAGEM								31.721,54			32.199,24
4.2.1	SINAPI	94273	ASSENTAMENTO DE GUIA (MEIO-FIO) EM TRECHO RETO, CONFECCIONADA EM CONCRETO PRÉ-FABRICADO, DIMENSÕES 100X15X13X30 CM (COMPRIMENTO X BASE INFERIOR X BASE SUPERIOR X ALTURA), PARA VIAS URBANAS (USO VIÁRIO). AF_06/2016	M	154,00	49,90	59,92	9.227,68	48,26	60,88	9.375,52

IAGO SANTOS

Assinado de forma digital por IAGO SANTOS

CALABRIA:088216

CALABRIA:08821671461

71461

Dados: 2022.03.04 11:39:05

03/00

4.2.2	SINAPI	101169	EXECUÇÃO DE PAVIMENTO EM PARALELEPÍPEDOS, REJUNTAMENTO COM ARGAMASSA TRAÇO 1:3 (CIMENTO E AREIA). AF_05/2020	M2	261,80	71,55	85,92	22.493,86	69,11	87,18	22.823,72
4.3 SINALIZAÇÃO								89,17			93,66
4.3.1	SINAPI-I	13521	PLACA DE AÇO ESMALTADA PARA IDENTIFICAÇÃO DE RUA, *45 CM X 20* CM	UN	1,00	74,25	89,17	89,17	74,25	93,66	93,66
TOTALIZAÇÃO =								242.005,22			245.508,49

IAGO SANTOS
CALABRIA:08
821671461

Assinado de forma digital
por IAGO SANTOS
Data: 2023.08.28 11:39:14 -03'00'

PREFEITURA MUNICIPAL DE GRAVATÁ

SECRETARIA DE INFRAESTRUTURA, MOBILIDADE E CONTROLE URBANO



DECLARAÇÃO DE ECONOMICIDADE

Declaro para os devidos fins, que foi utilizada na elaboração do orçamento referente ao objeto:
CONTRATAÇÃO DE EMPRESA DE ENGENHARIA PARA EXECUÇÃO DOS SERVIÇOS DE PAVIMENTAÇÃO EM PARALELEPÍPEDO GRANÍTICO NAS RUAS: RUA MANOEL BEZERRA DE LIMA, RUA CRISTINA CARVALHO, RUA PADRE OLÍMPIO DE SOUZA E TRAVESSA SÃO MIGUEL, NO MUNICÍPIO DE GRAVATÁ-PE

A tabela de referência:

"SEM" DESONERAÇÃO

IAGO SANTOS

Assinado de forma digital por
IAGO SANTOS

CALABRIA:0882167
1461

CALABRIA:08821671461
Dados: 2022.03.04 11:39:26
-03'00

PREFEITURA MUNICIPAL DE GRAVATÁ



SECRETARIA DE INFRAESTRUTURA, MOBILIDADE E CONTROLE URBANO

OBJETO	CONTRATAÇÃO DE EMPRESA DE ENGENHARIA PARA EXECUÇÃO DOS SERVIÇOS DE PAVIMENTAÇÃO EM PARALELEPÍPEDO GRANÍTICO NAS RUAS: RUA MANOEL BEZERRA DE LIMA, RUA CRISTINA CARVALHO, RUA PADRE OLÍMPIO DE SOUZA E TRAVESSA SÃO MIGUEL, NO MUNICÍPIO DE GRAVATÁ-PE		
TABELA REFERÊNCIA	SINAPI 01/2022		
BDI's	"SEM" DESONERAÇÃO	20,09%	
DATA	março / 2022		

PLANILHA ORÇAMENTÁRIA CONSOLIDADA

IT	FONTE	CODIGO	DESCRIÇÃO DOS SERVIÇOS	UN	QTDE	PREÇOS EM R\$		
						UNITÁRIO S/ BDI	UNITÁRIO C/ BDI	TOTAL
1 RUA MANOEL BEZERRA DE LIMA								
1.1 TERRAPLANAGEM								
1.1.1	SINAPI	100576	REGULARIZAÇÃO E COMPACTAÇÃO DE SUBLEITO DE SOLO PREDOMINANTEMENTE ARGILOSO. AF_11/2019	M2	1.184,40	2,46	2,95	3.493,98
1.2 PAVIMENTAÇÃO E DRENAGEM								
1.2.1	SINAPI	94273	ASSENTAMENTO DE GUIA (MEIO-FIO) EM TRECHO RETO, CONFECCIONADA EM CONCRETO PRÉ-FABRICADO, DIMENSÕES 100X15X13X30 CM (COMPRIMENTO X BASE INFERIOR X BASE SUPERIOR X ALTURA), PARA VIAS URBANAS (USO VIÁRIO). AF_06/2016	M	592,20	49,90	59,92	35.484,62
1.2.2	SINAPI	101169	EXECUÇÃO DE PAVIMENTO EM PARALELEPÍPEDOS, REJUNTAMENTO COM ARGAMASSA TRAÇO 1:3 (CIMENTO E AREIA). AF_05/2020	M2	1.184,40	71,55	85,92	101.763,65
1.2.3	SINAPI	95567	TUBO DE CONCRETO (SIMPLES) PARA REDES COLETORAS DE ÁGUAS PLUVIAIS, DIÂMETRO DE 300 MM, JUNTA RÍGIDA, INSTALADO EM LOCAL COM BAIXO NÍVEL DE INTERFERÊNCIAS - FORNECIMENTO E ASSENTAMENTO. AF_12/2015	M	210,00	89,56	107,55	22.585,50
1.3 SINALIZAÇÃO								
1.3.1	SINAPI-I	4813	PLACA DE OBRA (PARA CONSTRUÇÃO CIVIL) EM CHAPA GALVANIZADA *N. 22*, ADESIVADA, DE *2,4 X 1,2* M (SEM POSTES PARA FIXAÇÃO)	M2	8,00	225,00	270,20	2.161,60
1.3.2	SINAPI-I	13521	PLACA DE AÇO ESMALTADA PARA IDENTIFICAÇÃO DE RUA, *45 CM X 20* CM	UN	1,00	74,25	89,17	89,17
2 RUA CRISTINA CARVALHO								
2.1 TERRAPLANAGEM								
2.1.1	SINAPI	100576	REGULARIZAÇÃO E COMPACTAÇÃO DE SUBLEITO DE SOLO PREDOMINANTEMENTE ARGILOSO. AF_11/2019	M2	156,00	2,46	2,95	460,20
2.2 PAVIMENTAÇÃO E DRENAGEM								
2.2.1	SINAPI	94273	ASSENTAMENTO DE GUIA (MEIO-FIO) EM TRECHO RETO, CONFECCIONADA EM CONCRETO PRÉ-FABRICADO, DIMENSÕES 100X15X13X30 CM (COMPRIMENTO X BASE INFERIOR X BASE SUPERIOR X ALTURA), PARA VIAS URBANAS (USO VIÁRIO). AF_06/2016	M	78,00	49,90	59,92	4.673,76
2.2.2	SINAPI	101169	EXECUÇÃO DE PAVIMENTO EM PARALELEPÍPEDOS, REJUNTAMENTO COM ARGAMASSA TRAÇO 1:3 (CIMENTO E AREIA). AF_05/2020	M2	156,00	71,55	85,92	13.403,52
2.3 SINALIZAÇÃO								
2.3.1	SINAPI-I	13521	PLACA DE AÇO ESMALTADA PARA IDENTIFICAÇÃO DE RUA, *45 CM X 20* CM	UN	1,00	74,25	89,17	89,17
3 RUA PADRE OLÍMPIO DE SOUZA								
3.1 TERRAPLANAGEM								
3.1.1	SINAPI	100576	REGULARIZAÇÃO E COMPACTAÇÃO DE SUBLEITO DE SOLO PREDOMINANTEMENTE ARGILOSO. AF_11/2019	M2	211,50	2,46	2,95	623,93
3.2 PAVIMENTAÇÃO E DRENAGEM								
3.2.1	SINAPI	94273	ASSENTAMENTO DE GUIA (MEIO-FIO) EM TRECHO RETO, CONFECCIONADA EM CONCRETO PRÉ-FABRICADO, DIMENSÕES 100X15X13X30 CM (COMPRIMENTO X BASE INFERIOR X BASE SUPERIOR X ALTURA), PARA VIAS URBANAS (USO VIÁRIO). AF_06/2016	M	90,00	49,90	59,92	5.392,80
3.2.2	SINAPI	101169	EXECUÇÃO DE PAVIMENTO EM PARALELEPÍPEDOS, REJUNTAMENTO COM ARGAMASSA TRAÇO 1:3 (CIMENTO E AREIA). AF_05/2020	M2	211,50	71,55	85,92	18.172,08
3.3 SINALIZAÇÃO								
89,17								

IAGO SANTOS Assinado de forma digital por IAGO SANTOS
 CALABRIA:088 61499082671461
 21671461 11:42:47 -0300

3.3.1	SINAPI-I	13521	PLACA DE ACO ESMALTADA PARA IDENTIFICACAO DE RUA, *45 CM X 20* CM	UN	1,00	74,25	89,17	89,17
4 TRAVESSA SÃO MIGUEL								
4.1 TERRAPLANAGEM								
4.1.1	SINAPI	100576	REGULARIZAÇÃO E COMPACTAÇÃO DE SUBLEITO DE SOLO PREDOMINANTEMENTE ARGILOSO. AF_11/2019	M2	261,80	2,46	2,95	772,31
4.1.2	SINAPI	102354	DESMONTE DE MATERIAL DE 3ª CATEGORIA (BLOCOS DE ROCHAS OU MATAÇOS), COM MARTELETE PNEUMÁTICO MANUAL EXCLUSIVE CARGA E TRANSPORTE. AF_03/2021	M3	5,00	156,39	187,81	939,05
4.2 PAVIMENTAÇÃO E DRENAGEM								
4.2.1	SINAPI	94273	ASSENTAMENTO DE GUIA (MEIO-FIO) EM TRECHO RETO, CONFECCIONADA EM CONCRETO PRÉ-FABRICADO, DIMENSÕES 100X15X13X30 CM (COMPRIMENTO X BASE INFERIOR X BASE SUPERIOR X ALTURA), PARA VIAS URBANAS (USO VIÁRIO). AF_06/2016	M	154,00	49,90	59,92	9.227,68
4.2.2	SINAPI	101169	EXECUÇÃO DE PAVIMENTO EM PARALELEPÍPEDOS, REJUNTAMENTO COM ARGAMASSA TRAÇO 1:3 (CIMENTO E AREIA). AF_05/2020	M2	261,80	71,55	85,92	22.493,86
4.3 SINALIZAÇÃO								
4.3.1	SINAPI-I	13521	PLACA DE ACO ESMALTADA PARA IDENTIFICACAO DE RUA, *45 CM X 20* CM	UN	1,00	74,25	89,17	89,17
TOTALIZAÇÃO =								242.005,22

Assinado de forma digital por IAGO SANTOS
 CALABRIA:08821671461
 21671461
 Dados: 2022.03.04 11:42:56 -03'00'

PREFEITURA MUNICIPAL DE GRAVATÁ

SECRETARIA DE INFRAESTRUTURA, MOBILIDADE E CONTROLE URBANO



OBJETO	CONTRATAÇÃO DE EMPRESA DE ENGENHARIA PARA EXECUÇÃO DOS SERVIÇOS DE PAVIMENTAÇÃO EM PARALELEPÍEDO GRANÍTICO NAS RUAS: RUA MANOEL BEZERRA DE LIMA, RUA CRISTINA CARVALHO, RUA PADRE OLIMPIO DE SOUZA E TRAVESSA SÃO MIGUEL, NO MUNICÍPIO DE GRAVATÁ-PE
TABELA REFERÊNCIA	SINAPI 01/2022
BDI's	"SEM" DESONERAÇÃO 20,09%
DATA	março / 2022

QUADRO RESUMO

IT	DESCRIÇÃO	VALOR TOTAL COM BDI
1	RUA MANOEL BEZERRA DE LIMA	R\$ 165.578,52
2	RUA CRISTINA CARVALHO	R\$ 18.626,65
3	RUA PADRE OLIMPIO DE SOUZA	R\$ 24.277,98
4	TRAVESSA SÃO MIGUEL	R\$ 33.522,07
TOTAL		R\$ 242.005,22

IAGO SANTOS
CALABRIA:088
21671461

Assinado digitalmente por IAGO SANTOS
CALABRIA:08821671461
Dados: 2022.03.04
11:43:12 -03'00'

PREFEITURA MUNICIPAL DE GRAVATA

SECRETARIA DE INFRAESTRUTURA, MOBILIDADE E CONTROLE URBANO

OBJETO	CONTRATAÇÃO DE EMPRESA DE ENGENHARIA PARA EXECUÇÃO DOS SERVIÇOS DE PAVIMENTAÇÃO EM PARALELEPÍPEDO GRANÍTICO NAS RUAS RUA MANOEL BEZERRA DE LIMA, RUA CRISTINA CARVALHO, RUA PADRE OLÍMPIO DE SOUZA E TRAVESSA SÃO MIGUEL, NO MUNICÍPIO DE GRAVATA-PE		 <p style="font-size: small; text-align: center;">COMROMISSO COM AS PESSOAS</p>
TABELA REFERÊNCIA	SINAPI 01/2022		
BDI's	*SEM DESONERAÇÃO	20,09%	
DATA	março / 2022		

IT	FONTE	CODIGO	DESCRIÇÃO DOS SERVIÇOS	UN	QTDE	VALOR UNITÁRIO	VALOR TOTAL	PERCENTUAL		ABC
								ITE	ACU	
1.2.2	SINAPI	101169	EXECUÇÃO DE PAVIMENTO EM PARALELEPÍPEDOS, REJUNTAMENTO COM ARGAMASSA TRAÇO 1:3 (CIMENTO E AREIA). AF_05/2020	M2	1.184,40	R\$ 85,92	R\$ 101.763,65	42,050%	42,05%	A
1.2.1	SINAPI	94273	ASSENTAMENTO DE GUIA (MEIO-FIO) EM TRECHO RETO, CONFECCIONADA EM CONCRETO PRÉ-FABRICADO, DIMENSÕES 100X15X13X30 CM (COMPRIMENTO X BASE INFERIOR X BASE SUPERIOR X ALTURA), PARA VIAS URBANAS (USO VIÁRIO). AF_06/2016	M	592,20	R\$ 59,92	R\$ 35.484,62	14,663%	56,71%	A
1.2.3	SINAPI	95567	TUBO DE CONCRETO (SIMPLES) PARA REDES COLETORAS DE ÁGUAS PLUVIAIS, DIÂMETRO DE 300 MM, JUNTA RÍGIDA, INSTALADO EM LOCAL COM BAIXO NÍVEL DE INTERFERÊNCIAS - FORNECIMENTO E ASSENTAMENTO. AF_12/2015	M	210,00	R\$ 107,55	R\$ 22.585,50	9,333%	66,05%	A
4.2.2	SINAPI	101169	EXECUÇÃO DE PAVIMENTO EM PARALELEPÍPEDOS, REJUNTAMENTO COM ARGAMASSA TRAÇO 1:3 (CIMENTO E AREIA). AF_05/2020	M2	261,80	R\$ 85,92	R\$ 22.493,86	9,295%	75,34%	A
3.2.2	SINAPI	101169	EXECUÇÃO DE PAVIMENTO EM PARALELEPÍPEDOS, REJUNTAMENTO COM ARGAMASSA TRAÇO 1:3 (CIMENTO E AREIA). AF_05/2020	M2	211,50	R\$ 85,92	R\$ 18.172,08	7,509%	82,85%	A
2.2.2	SINAPI	101169	EXECUÇÃO DE PAVIMENTO EM PARALELEPÍPEDOS, REJUNTAMENTO COM ARGAMASSA TRAÇO 1:3 (CIMENTO E AREIA). AF_05/2020	M2	156,00	R\$ 85,92	R\$ 13.403,52	5,539%	88,39%	B
4.2.1	SINAPI	94273	ASSENTAMENTO DE GUIA (MEIO-FIO) EM TRECHO RETO, CONFECCIONADA EM CONCRETO PRÉ-FABRICADO, DIMENSÕES 100X15X13X30 CM (COMPRIMENTO X BASE INFERIOR X BASE SUPERIOR X ALTURA), PARA VIAS URBANAS (USO VIÁRIO). AF_06/2016	M	154,00	R\$ 59,92	R\$ 9.227,68	3,813%	92,20%	B
3.2.1	SINAPI	94273	ASSENTAMENTO DE GUIA (MEIO-FIO) EM TRECHO RETO, CONFECCIONADA EM CONCRETO PRÉ-FABRICADO, DIMENSÕES 100X15X13X30 CM (COMPRIMENTO X BASE INFERIOR X BASE SUPERIOR X ALTURA), PARA VIAS URBANAS (USO VIÁRIO). AF_06/2016	M	90,00	R\$ 59,92	R\$ 5.392,80	2,228%	94,43%	B
2.2.1	SINAPI	94273	ASSENTAMENTO DE GUIA (MEIO-FIO) EM TRECHO RETO, CONFECCIONADA EM CONCRETO PRÉ-FABRICADO, DIMENSÕES 100X15X13X30 CM (COMPRIMENTO X BASE INFERIOR X BASE SUPERIOR X ALTURA), PARA VIAS URBANAS (USO VIÁRIO). AF_06/2016	M	78,00	R\$ 59,92	R\$ 4.673,76	1,931%	96,36%	C
1.1.1	SINAPI	100576	REGULARIZAÇÃO E COMPACTAÇÃO DE SUBLEITO DE SOLO PREDOMINANTEMENTE ARGILOSO. AF_11/2019	M2	1.184,40	R\$ 2,95	R\$ 3.493,98	1,444%	97,80%	C
1.3.1	SINAPI-I	4813	PLACA DE OBRA (PARA CONSTRUCAO CIVIL) EM CHAPA GALVANIZADA "N. 22", ADESIVADA, DE "2,4 X 1,2" M (SEM POSTES PARA FIXACAO)	M2	8,00	R\$ 270,20	R\$ 2.161,60	0,893%	98,70%	C
4.1.2	SINAPI	102354	DESMONTE DE MATERIAL DE 3ª CATEGORIA (BLOCOS DE ROCHAS OU MATAÇOS), COM MARTELETE PNEUMÁTICO MANUAL EXCLUSIVE CARGA E TRANSPORTE. AF_03/2021	M3	5,00	R\$ 187,81	R\$ 939,05	0,388%	99,09%	C
4.1.1	SINAPI	100576	REGULARIZAÇÃO E COMPACTAÇÃO DE SUBLEITO DE SOLO PREDOMINANTEMENTE ARGILOSO. AF_11/2019	M2	261,80	R\$ 2,95	R\$ 772,31	0,319%	99,40%	C
3.1.1	SINAPI	100576	REGULARIZAÇÃO E COMPACTAÇÃO DE SUBLEITO DE SOLO PREDOMINANTEMENTE ARGILOSO. AF_11/2019	M2	211,50	R\$ 2,95	R\$ 623,93	0,258%	99,66%	C
2.1.1	SINAPI	100576	REGULARIZAÇÃO E COMPACTAÇÃO DE SUBLEITO DE SOLO PREDOMINANTEMENTE ARGILOSO. AF_11/2019	M2	156,00	R\$ 2,95	R\$ 460,20	0,190%	99,85%	C
1.3.2	SINAPI-I	13521	PLACA DE ACO ESMALTADA PARA IDENTIFICACAO DE RUA, *45 CM X 20* CM	UN	1,00	R\$ 89,17	R\$ 89,17	0,037%	99,89%	C
2.3.1	SINAPI-I	13521	PLACA DE ACO ESMALTADA PARA IDENTIFICACAO DE RUA, *45 CM X 20* CM	UN	1,00	R\$ 89,17	R\$ 89,17	0,037%	99,93%	C
3.3.1	SINAPI-I	13521	PLACA DE ACO ESMALTADA PARA IDENTIFICACAO DE RUA, *45 CM X 20* CM	UN	1,00	R\$ 89,17	R\$ 89,17	0,037%	99,96%	C
4.3.1	SINAPI-I	13521	PLACA DE ACO ESMALTADA PARA IDENTIFICACAO DE RUA, *45 CM X 20* CM	UN	1,00	R\$ 89,17	R\$ 89,17	0,037%	100,00%	C
TOTALIZAÇÃO =							R\$ 242.005,22	100,00%		

IAGO SANTOS Assinado de forma digital por IAGO SANTOS

CALABRIA:088 CALABRIA:08821671461
21671461 Dados: 2022.03.04 11:44:02 -0300'

SECRETARIA DE INFRAESTRUTURA, MOBILIDADE E CONTROLE URBANO

Prefeitura Municipal de Gravatá

CRONOGRAMA FÍSICO- FINANCEIRO - CFF

**Pavimentação de ruas em paralelepípedo granítico no
Município de Gravatá/PE.
Emenda Parlamentar nº 265/261 (FEM 14)**

PREFEITURA MUNICIPAL DE GRAVATÁ



SECRETARIA DE INFRAESTRUTURA, MOBILIDADE E CONTROLE URBANO

OBJETO	CONTRATAÇÃO DE EMPRESA DE ENGENHARIA PARA EXECUÇÃO DOS SERVIÇOS DE PAVIMENTAÇÃO EM PARALELEPÍEDO GRANÍTICO NAS RUAS: RUA MANOEL BEZERRA DE LIMA, RUA CRISTINA CARVALHO, RUA PADRE OLIMPIO DE SOUZA E TRAVESSA SÃO MIGUEL, NO MUNICÍPIO DE GRAVATÁ-PE
DATA	março / 2022

CRONOGRAMA FÍSICO FINANCEIRO

IT	SERVIÇOS	R\$ / %	MÊS						TOTAL	
			1	2	3	4	5	6		
1	RUA MANOEL BEZERRA DE LIMA	R\$	66.231,41	49.673,56	49.673,56	-	-	-	165.578,52	
		% mês	40,00%	30,00%	30,00%				100,00%	
		% acu	40,00%	70,00%	100,00%	---	---	---		
2	RUA CRISTINA CARVALHO	R\$	-	-	-	18.626,65	-	-	18.626,65	
		% mês				100,00%			100,00%	
		% acu	---	---	---	100,00%	---	---		
3	RUA PADRE OLIMPIO DE SOUZA	R\$	-	-	-	-	24.277,98	-	24.277,98	
		% mês					100,00%		100,00%	
		% acu	---	---	---	---	100,00%	---		
4	TRAVESSA SÃO MIGUEL	R\$	-	-	-	-	-	33.522,07	33.522,07	
		% mês						100,00%	100,00%	
		% acu	---	---	---	---	---	100,00%		
TOTAL GERAL		Σ	MÊS							
			1	2	3	4	5	6		
		R\$	66.231,41	49.673,56	49.673,56	18.626,65	24.277,98	33.522,07		242.005,22
		% mês	27,37%	20,53%	20,53%	7,70%	10,03%	13,85%		100,00%
% acu	27,37%	47,89%	68,42%	76,12%	86,15%	100,00%				

IAGO SANTOS
 CALABRIA:088
 21671461

Assinado de forma digital por IAGO SANTOS
 CALABRIA:08821671461
 Dados: 2022.03.04 11:44:25 -0300

SECRETARIA DE INFRAESTRUTURA, MOBILIDADE E CONTROLE URBANO

Prefeitura Municipal de Gravata

MEMÓRIA DE CÁLCULO ORÇAMENTÁRIA

**Pavimentação de ruas em paralelepípedo granítico no
Município de Gravata/PE.
Emenda Parlamentar nº 265/261 (FEM 14)**

PREFEITURA MUNICIPAL DE GRAVATÁ



SECRETARIA DE INFRAESTRUTURA, MOBILIDADE E CONTROLE URBANO

OBJETO	CONTRATAÇÃO DE EMPRESA DE ENGENHARIA PARA EXECUÇÃO DOS SERVIÇOS DE PAVIMENTAÇÃO EM PARALELEPÍPEDO GRANÍTICO NAS RUAS: RUA MANOEL BEZERRA DE LIMA, RUA CRISTINA CARVALHO, RUA PADRE OLÍMPIO DE SOUZA E TRAVESSA SÃO MIGUEL, NO MUNICÍPIO DE GRAVATÁ-PE
DATA	março / 2022

MEMORIA DE CALCULO - ANALITICA

IT	FONTE	CODIGO	DESCRIÇÃO DOS SERVIÇOS	UND	MEDIDAS										TOTAL
					A	V	P	C	L	H/E	DMT	QTDE	FATOR		
1 RUA MANOEL BEZERRA DE LIMA															
1.2 TERRAPLANAGEM															
1.1.1	SINAPI	100576	REGULARIZAÇÃO E COMPACTAÇÃO DE SUBLEITO DE SOLO PREDOMINANTEMENTE ARGILOSO. AF_11/2019	M2											1.184,40
								296,10	4,00						1.184,40
1.2 PAVIMENTAÇÃO E DRENAGEM															
1.2.1	SINAPI	94273	ASSENTAMENTO DE GUIA (MEIO-FIO) EM TRECHO RETO, CONFECCIONADA EM CONCRETO PRÉ-FABRICADO, DIMENSÕES 100X15X13X30 CM (COMPRIMENTO X BASE INFERIOR X BASE SUPERIOR X ALTURA), PARA VIAS URBANAS (USO VIÁRIO). AF_06/2016	M											592,20
								296,10				2,00			592,20
1.2.2	SINAPI	101169	EXECUÇÃO DE PAVIMENTO EM PARALELEPÍPEDOS, REJUNTAMENTO COM ARGAMASSA TRAÇO 1:3 (CIMENTO E AREIA). AF_05/2020	M2											1.184,40
								296,10	4,00						1.184,40
1.2.3	SINAPI	95567	TUBO DE CONCRETO (SIMPLES) PARA REDES COLETORAS DE ÁGUAS PLUVIAIS, DIÂMETRO DE 300 MM., JUNTA RÍGIDA, INSTALADO EM LOCAL COM BAIXO NÍVEL DE INTERFERÊNCIAS - FORNECIMENTO E ASSENTAMENTO. AF_12/2015	M											210,00
								210,00							210,00
1.3 SINALIZAÇÃO															
1.3.1	SINAPI-I	4813	PLACA DE OBRA (PARA CONSTRUCAO CIVIL) EM CHAPA GALVANIZADA "N. 22", ADESIVADA, DE "2,4 X 1,2" M (SEM POSTES PARA FIXACAO)	M2											8,00
									4,00	2,00					8,00
1.3.2	SINAPI-I	13521	PLACA DE AÇO ESMALTADA PARA IDENTIFICACAO DE RUA, "45 CM X 20" CM	UN											1,00
												1,00			1,00
2 RUA CRISTINA CARVALHO															
2.1 TERRAPLANAGEM															
2.1.1	SINAPI	100576	REGULARIZAÇÃO E COMPACTAÇÃO DE SUBLEITO DE SOLO PREDOMINANTEMENTE ARGILOSO. AF_11/2019	M2											156,00
								39,00	4,00						156,00
2.2 PAVIMENTAÇÃO E DRENAGEM															
2.2.1	SINAPI	94273	ASSENTAMENTO DE GUIA (MEIO-FIO) EM TRECHO RETO, CONFECCIONADA EM CONCRETO PRÉ-FABRICADO, DIMENSÕES 100X15X13X30 CM (COMPRIMENTO X BASE INFERIOR X BASE SUPERIOR X ALTURA), PARA VIAS URBANAS (USO VIÁRIO). AF_06/2016	M											78,00
								39,00				2,00			78,00
2.2.2	SINAPI	101169	EXECUÇÃO DE PAVIMENTO EM PARALELEPÍPEDOS, REJUNTAMENTO COM ARGAMASSA TRAÇO 1:3 (CIMENTO E AREIA). AF_05/2020	M2											156,00
								39,00	4,00						156,00
2.3 SINALIZAÇÃO															
2.3.1	SINAPI-I	13521	PLACA DE AÇO ESMALTADA PARA IDENTIFICACAO DE RUA, "45 CM X 20" CM	UN											1,00
												1,00			1,00
3 RUA PADRE OLÍMPIO DE SOUZA															
3.1 TERRAPLANAGEM															
3.1.1	SINAPI	100576	REGULARIZAÇÃO E COMPACTAÇÃO DE SUBLEITO DE SOLO PREDOMINANTEMENTE ARGILOSO. AF_11/2019	M2											211,50
								45,00	4,70						211,50
3.2 PAVIMENTAÇÃO E DRENAGEM															

IAGO SANTOS Assinado de forma digital por IAGO SANTOS

CALABRIA:0882 CALABRIA:08821671461
1671461 Dados: 2022.03.04 11:44:46 -03'00'

3.2.1	SINAPI	94273	ASSENTAMENTO DE GUIA (MEIO-FIO) EM TRECHO RETO, CONFECCIONADA EM CONCRETO PRÉ-FABRICADO, DIMENSÕES 100X15X13X30 CM (COMPRIMENTO X BASE INFERIOR X BASE SUPERIOR X ALTURA), PARA VIAS URBANAS (USO VIÁRIO). AF_06/2016	M																	90,00
										45,00					2,00						90,00
3.2.2	SINAPI	101169	EXECUÇÃO DE PAVIMENTO EM PARALELEPÍPEDOS, REJUNTAMENTO COM ARGAMASSA TRAÇO 1:3 (CIMENTO E AREIA). AF_05/2020	M2																	211,50
										45,00	4,70										211,50
3.3 SINALIZAÇÃO																					
3.3.1	SINAPI-I	13521	PLACA DE AÇO ESMALTADA PARA IDENTIFICAÇÃO DE RUA, *45 CM X 20* CM	UN																	1,00
																					1,00
4 TRAVESSA SÃO MIGUEL																					
4.1 TERRAPLANAGEM																					
4.1.1	SINAPI	100576	REGULARIZAÇÃO E COMPACTAÇÃO DE SUBLEITO DE SOLO PREDOMINANTEMENTE ARGILOSO. AF_11/2019	M2																	261,80
										77,00	3,40										261,80
4.1.2	SINAPI	102354	DESMONTE DE MATERIAL DE 3ª CATEGORIA (BLOCOS DE ROCHAS OU MATAÇOS), COM MARTELETE PNEUMÁTICO MANUAL EXCLUSIVE CARGA E TRANSPORTE. AF_03/2021	M3																	5,00
										5,00											5,00
4.2 PAVIMENTAÇÃO E DRENAGEM																					
4.2.1	SINAPI	94273	ASSENTAMENTO DE GUIA (MEIO-FIO) EM TRECHO RETO, CONFECCIONADA EM CONCRETO PRÉ-FABRICADO, DIMENSÕES 100X15X13X30 CM (COMPRIMENTO X BASE INFERIOR X BASE SUPERIOR X ALTURA), PARA VIAS URBANAS (USO VIÁRIO). AF_06/2016	M																	154,00
										77,00					2,00						154,00
4.2.2	SINAPI	101169	EXECUÇÃO DE PAVIMENTO EM PARALELEPÍPEDOS, REJUNTAMENTO COM ARGAMASSA TRAÇO 1:3 (CIMENTO E AREIA). AF_05/2020	M2																	261,80
										77,00	3,40										261,80
4.3 SINALIZAÇÃO																					
4.3.1	SINAPI-I	13521	PLACA DE AÇO ESMALTADA PARA IDENTIFICAÇÃO DE RUA, *45 CM X 20* CM	UN																	1,00
																					1,00

IAGO SANTOS
CALABRIA:08
821671461

Assinado de forma digital
 por IAGO SANTOS
 CALABRIA:08821671461
 Dados: 2022.03.04
 11:44:54 -03'00'

ANEXO II AO PROJETO BÁSICO – PEÇAS TÉCNICAS GRÁFICAS (PROJETOS)

**Pavimentação de ruas em paralelepípedo granítico no
Município de Gravatá/PE.
Emenda Parlamentar nº 265/261 (FEM 14)**

RUA MANOEL BEZERRA DE LIMA

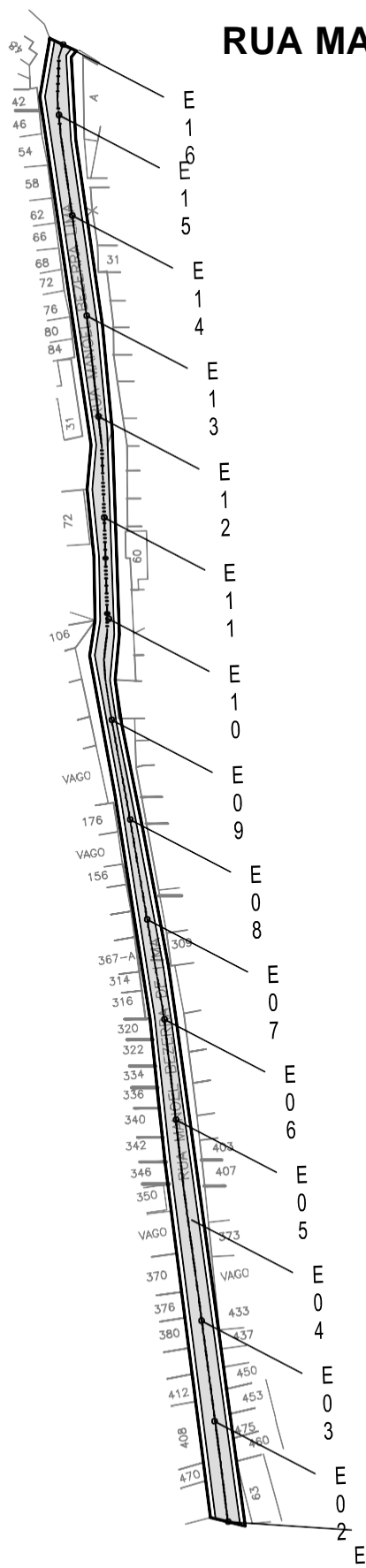

RUA MANOEL BEZERRA DE LIMA	
Comprimento	- 296,10 m
Largura	- 3,40 m
Área	- 1.006,74m ²



PREFEITURA DA CIDADE DE GRAVATÁ - PE
DEPARTAMENTO DE INFRA ESTRUTURA

LOCAL		IAGO SANTOS <small>Assinado de forma digital por IAGO SANTOS CALABRIA:08821671461</small>	
RUA MANOEL BEZERRA DE LIMA		CALABRIA:088	
LOCAL DA OBRA/SERVIÇO	BAIRRO	DESENHO	
Gravatá-PE	Alto da Boa Vista	Eduardo Bruno	
		21671461 <small>Dados: 2022.03.04 11:47:28 -03'00'</small>	

TRAVESSA SÃO MIGUEL

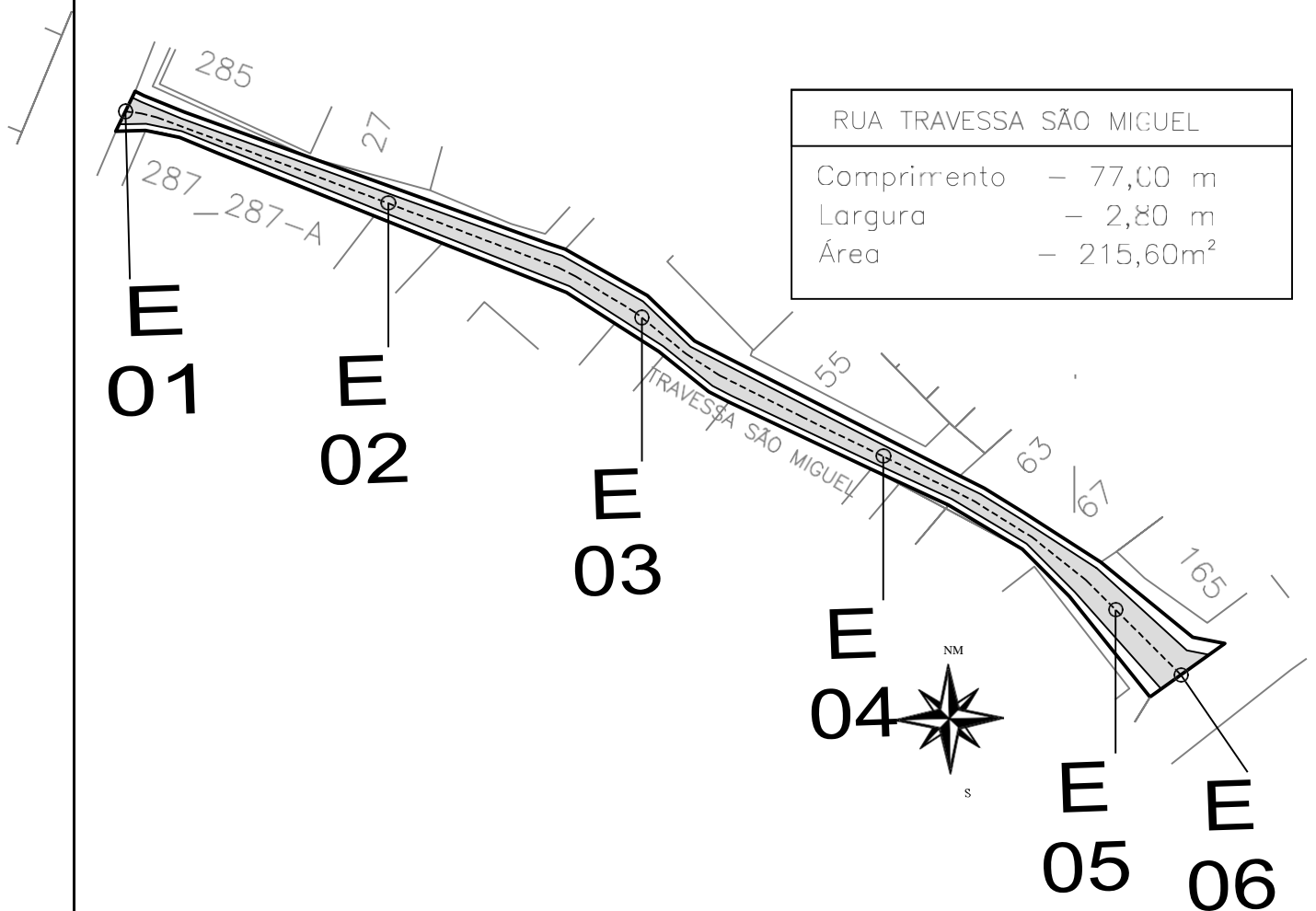

RUA TRAVESSA SÃO MIGUEL	
Comprimento	- 77,00 m
Largura	- 2,80 m
Área	- 215,60m ²



PREFEITURA DA CIDADE DE GRAVATÁ - PE
DEPARTAMENTO DE INFRA ESTRUTURA

LOCAL RUA TRAVESSA SÃO MIGUEL		IAGO SANTOS CALABRIA:08821671461 1671461	
LOCAL DA OBRA/SERVIÇO Gravatá-PE	BAIRRO Alto da Boa Vista	DESENHO: Eduardo Bruno	Assinado de forma digital por IAGO SANTOS Dados: 2022.03.04 11:48:24 -0300
OBRA/SERVIÇO Pavimentação	PROJETO Pavimentação e Requalificação	DATA: JANEIRO/2022	PROJETO/RESPONSABILIDADE TÉCNICA Iago Calábria, Eng ^o CREA-PE 1816507156

RUA CRISTINA CARVALHO

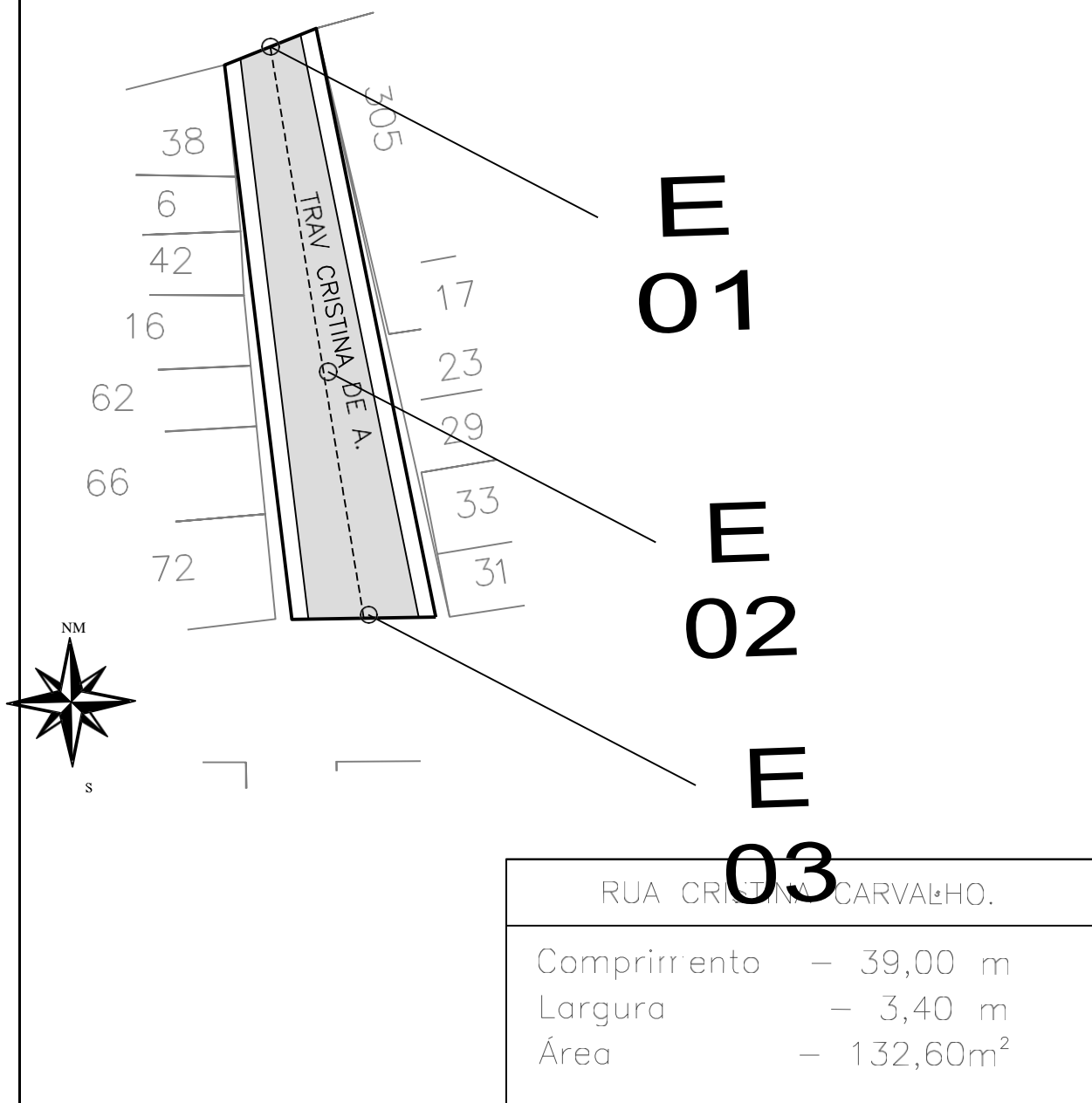

PREFEITURA DA CIDADE DE GRAVATÁ - PE
DEPARTAMENTO DE INFRA ESTRUTURA

LOCAL TRAVESSA CRISTINA DE A.		IAGO SANTOS CALABRIA:08821671461 1671461	
LOCAL DA OBRA/SERVIÇO Gravatá-PE	BAIRRO Alto da Boa Vista	DESENHO: Eduardo Bruno	Assinado eletronicamente por IAGO SANTOS CALABRIA:08821671461 Dados: 2022.03.04 11:47:44 -03'00"
OBRA/SERVIÇO Pavimentação	PROJETO Pavimentação e Requalificação	DATA: JANEIRO/2022	PROJETO/RESPONSABILIDADE TÉCNICA Iago Calábria, Engº CREA-PE 1816507156

RUA PADRE OLÍMPIO DE SOUZA

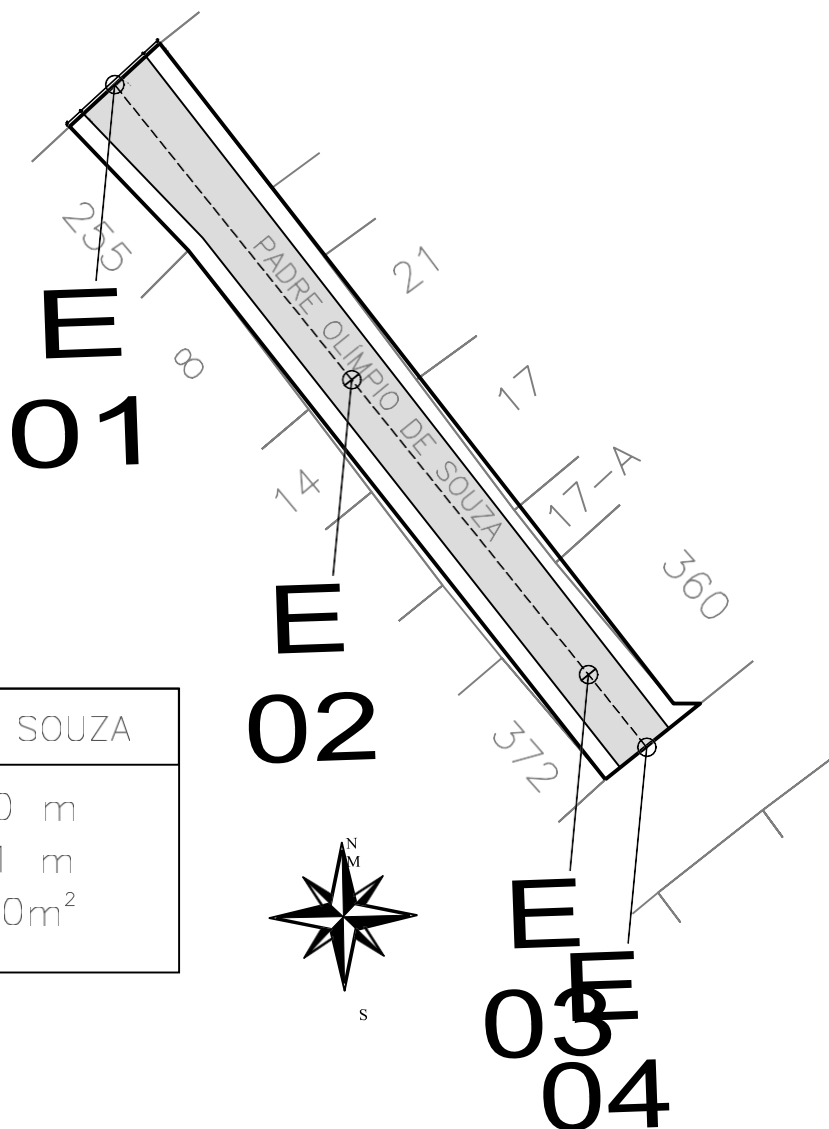

RUA PADRE OLÍMPIO DE SOUZA	
Comprimento	- 40,00 m
Largura	- 4,61 m
Área	- 184,50m ²



PREFEITURA DA CIDADE DE GRAVATÁ - PE
DEPARTAMENTO DE INFRA ESTRUTURA

LOCAL PADRE OLÍMPIO DE SOUZA			IAGO SANTOS CALABRIA:088 21671461 <small>Assinado de forma digital por IAGO SANTOS CALABRIA:08821671461 Dados: 2022.03.04 11:48:07 -03'00'</small>
LOCAL DA OBRA/SERVIÇO Gravatá-PE	BAIRRO Alto da Boa Vista	DESENHO: Eduardo Bruno	
OBRA/SERVIÇO Pavimentação	PROJETO Pavimentação e Requalificação	DATA: JANEIRO/2022	PROJETO/RESPONSABILIDADE TÉCNICA Iago Calábria, Eng^o CREA-PE 1816507156

SECRETARIA DE INFRAESTRUTURA, MOBILIDADE E CONTROLE URBANO

Prefeitura Municipal de Gravatá

RELATÓRIO FOTOGRÁFICO

**Pavimentação de ruas em paralelepípedo granítico no
Município de Gravatá/PE.
Emenda Parlamentar nº 265/261 (FEM 14)**

PREFEITURA MUNICIPAL DE GRAVATÁ

SECRETARIA DE INFRAESTRUTURA, MOBILIDADE E CONTROLE URBANO

OBJETO

CONTRATAÇÃO DE EMPRESA DE ENGENHARIA PARA EXECUÇÃO DOS SERVIÇOS DE PAVIMENTAÇÃO EM PARALELEPÍEDO GRANÍTICO NAS RUAS: RUA MANOEL BEZERRA DE LIMA, RUA CRISTINA CARVALHO, RUA PADRE OLÍMPIO DE SOUZA E TRAVESSA SÃO MIGUEL, NO MUNICÍPIO DE GRAVATÁ-PE

RELATÓRIO FOTOGRÁFICO

RUA MANOEL BEZERRA DE LIMA



RUA MANOEL BEZERRA DE LIMA



RUA MANOEL BEZERRA DE LIMA



RUA CRISTINA CARVALHO



RUA CRISTINA CARVALHO



RUA CRISTINA CARVALHO



RUA PADRE OLÍMPIO DE SOUZA



RUA PADRE OLÍMPIO DE SOUZA



TRAVESSA SÃO MIGUEL



TRAVESSA SÃO MIGUEL



IAGO SANTOS
CALABRIA:088
21671461

Assinado de forma digital
por IAGO SANTOS
CALABRIA:08821671461
Dados: 2022.03.04
11:46:33 -03'00'

ANEXO III AO PROJETO BÁSICO – MEMORIAIS E ESPECIFICAÇÕES

**Pavimentação de ruas em paralelepípedo granítico no
Município de Gravatá/PE.
Emenda Parlamentar nº 265/261 (FEM 14)**

SECRETARIA DE INFRAESTRUTURA, MOBILIDADE E CONTROLE URBANO

Prefeitura Municipal de Gravatá

MEMORIAL DESCRITIVO E ESPECIFICAÇÕES TÉCNICAS

**Pavimentação de ruas em paralelepípedo granítico no
Município de Gravatá/PE.
Emenda Parlamentar nº 265/261 (FEM 14)**

MEMORIAL DESCRITIVO / ESPECIFICAÇÕES TÉCNICAS

**Pavimentação de ruas em
paralelepípedo granítico no Município
de Gravata/PE.**

Emenda Parlamentar nº 265/261 (FEM 14)

SECRETARIA DE INFRAESTRUTURA, MOBILIDADE E CONTROLE URBANO

APRESENTAÇÃO

Este documento trata, em um texto conjunto, por serviço do orçamento, do memorial descritivo e das especificações técnicas da obra de objeto CONTRATAÇÃO DE EMPRESA DE ENGENHARIA PARA EXECUÇÃO DOS SERVIÇOS DE PAVIMENTAÇÃO EM PARALELEPÍPEDO GRANÍTICO NAS RUAS: RUA MANOEL BEZERRA DE LIMA, RUA CRISTINA CARVALHO, RUA PADRE OLÍMPIO DE SOUZA E TRAVESSA SÃO MIGUEL, NO MUNICÍPIO DE GRAVATÁ-PE.

Como memorial descritivo, é um documento técnico que define, de modo preciso e conciso, o procedimento de execução dos serviços de engenharia, o controle tecnológico dos serviços, os critérios de aceitabilidade para recebimento e seus critérios de medição, os elementos componentes e os processos construtivos utilizados na execução da obra, estabelecendo assim, bases seguras para a formulação e análise dos orçamentos.

Também se encontram no texto, as especificações técnicas dos serviços, conforme caderno técnico do sistema SINAPI, as quais detalham as características de bens, equipamentos ou insumos, tais como: padrão, capacidades, terminologias, símbolos, ensaios e métodos de ensaio, embalagens, marcação e rotulagem, dentre outras características.

IAGO SANTOS Assinado de forma digital por IAGO SANTOS

CALABRIA:088 CALABRIA:08821671461
21671461 Dados: 2022.03.04
11:48:49 -03'00'

SECRETARIA DE INFRAESTRUTURA, MOBILIDADE E CONTROLE URBANO

CONTRATAÇÃO DE EMPRESA DE ENGENHARIA PARA EXECUÇÃO DOS SERVIÇOS DE PAVIMENTAÇÃO EM PARALELEPÍPEDO GRANÍTICO NAS RUAS: RUA MANOEL BEZERRA DE LIMA, RUA CRISTINA CARVALHO, RUA PADRE OLÍMPIO DE SOUZA E TRAVESSA SÃO MIGUEL, NO MUNICÍPIO DE GRAVATÁ-PE

1. ASSENTAMENTO DE GUIA (MEIO-FIO) EM TRECHO RETO, CONFECCIONADA EM CONCRETO PRÉ-FABRICADO, DIMENSÕES 100X15X13X30 CM (COMPRIMENTO X BASE INFERIOR X BASE SUPERIOR X ALTURA), PARA VIAS URBANAS (USO VIÁRIO). AF_06/2016 – SINAPI: 94273.

1.1. COMPOSIÇÃO ANALÍTICA DOS SERVIÇOS

Código / Seq.	Descrição da Composição	Unidade
03.DROP.GUSA.011/01	ASSENTAMENTO DE GUIA (MEIO-FIO) EM TRECHO RETO, CONFECCIONADA EM CONCRETO PRÉ-FABRICADO, DIMENSÕES 100x15x13x30 CM (COMPRIMENTO x BASE INFERIOR x BASE SUPERIOR x ALTURA), PARA VIAS URBANAS (USO VIÁRIO). AF_06/2016	M
Código SIPCI		
94273		
Vigência: 06/2016		Última atualização: 06/2016

COMPOSIÇÃO				
ITEM	CÓDIGO	DESCRIÇÃO	UNID	COEFICIENTE
C	88309	PEDREIRO COM ENCARGOS COMPLEMENTARES	H	0,3940
C	88316	SERVENTE COM ENCARGOS COMPLEMENTARES	H	0,3940
I	4059	MEIO-FIO OU GUIA DE CONCRETO, PRÉ-MOLDADO, COMP 1 M, *30 X 15/ 12* CM (H X L1/L2)	UN	1,0050
C	88629	ARGAMASSA TRAÇO 1:3 (CIMENTO E AREIA MÉDIA), PREPARO MANUAL. AF_08/2014	M³	0,0020
I	370	AREIA MÉDIA - POSTO JAZIDA/FORNECEDOR (SEM FRETE)	M³	0,0070

1.2. ITENS E SUAS CARACTERÍSTICAS

- Pedreiro: profissional que executa as atividades para o assentamento das guias, tais como: assentamento das guias, rejuntamento dos vãos entre as guias e escoramento da guia;

IAGO SANTOS
CALABRIA:08
821671461

Assinado de forma digital por IAGO SANTOS
CALABRIA:08821671461
Dados: 2022.03.04 11:49:00 -0300

SECRETARIA DE INFRAESTRUTURA, MOBILIDADE E CONTROLE URBANO

- Servente: profissional que auxilia o pedreiro com as atividades para o assentamento das guias pré-fabricadas;
- Guia pré-fabricada de concreto: peças pré-fabricadas, moldadas em concreto com dimensões específicas e assentadas de forma justapostas para delimitar uma área de outra;
- Argamassa: utilizada nos vãos entre as peças das guias pré-fabricadas conferindo acabamento e continuidade às guias;
- Areia: material utilizado para fazer a base de assentamento.

1.3. CRITÉRIOS PARA QUANTIFICAÇÃO DOS SERVIÇOS

- Utilizar o comprimento linear total em trecho reto a ser assentadas guias de concreto pré-fabricadas, com dimensões 100x15x13x30 cm (comprimento x base inferior x base superior x altura) para vias urbanas (uso viário), em valas.

1.4. CRITÉRIOS DE AFERIÇÃO

- Para o levantamento dos índices de produtividade foram considerados os pedreiros e os serventes que auxiliavam diretamente nos serviços de execução;
- Os índices de produtividade contemplam a regularização da base para a execução das guias;
- O transporte das guias entre o local de armazenamento e as proximidades da frente de serviço foi considerado para obtenção dos índices de produtividade;
- O escoramento da parte posterior das guias não foi considerado na composição, caso seja necessário à execução utilizar composição específica;
- Foi adotada a seguinte definição de trecho reto e curvo para as composições:
 - Trecho reto: quando não há alteração de direção ao longo da extensão das guias a serem executadas;
 - Trecho curvo: quando ocorre mudança de direção ao longo da extensão das guias a serem executadas.

1.5. EXECUÇÃO

- Execução do alinhamento e marcação das cotas com o uso de estacas e linha;
- Regularização do solo natural e execução da base de assentamento em areia;
- Assentamento das guias pré-fabricadas;
- Rejuntamento dos vãos entre as peças pré-fabricadas com argamassa.

IAGO SANTOS

Assinado de forma digital por
IAGO SANTOS

CALABRIA:0882167 CALABRIA:08821671461
1461 Dados: 2022.03.04 11:49:09
-03'00'

SECRETARIA DE INFRAESTRUTURA, MOBILIDADE E CONTROLE URBANO

2. EXECUÇÃO DE PAVIMENTO EM PARALELEPÍEDOS, REJUNTAMENTO COM ARGAMASSA TRAÇO 1:3 (CIMENTO E AREIA). AF_05/2020 – SINAPI: 101169.

2.1. COMPOSIÇÃO ANALÍTICA DOS SERVIÇOS

Código / Seq.	Descrição da Composição	Unidade
03.PAVL.DIVE.003/01	EXECUÇÃO DE PAVIMENTO EM PARALELEPÍEDOS, REJUNTAMENTO COM ARGAMASSA TRAÇO 1:3 (CIMENTO E AREIA). AF_05/2020	M ²
Código SINAPI		
101169		
Vigência: 05/2020		Última Atualização: 05/2020

COMPOSIÇÃO				
Item	Código	Descrição	Unidade	Quant.
C	88260	CALCETEIRO COM ENCARGOS COMPLEMENTARES	H	0,4021
C	88316	SERVENTE COM ENCARGOS COMPLEMENTARES	H	0,4021
C	5684	ROLO COMPACTADOR VIBRATÓRIO DE UM CILINDRO AÇO LISO, POTÊNCIA 80 HP, PESO OPERACIONAL MÁXIMO 8,1 T, IMPACTO DINÂMICO 16,15 / 9,5 T, LARGURA DE TRABALHO 1,68 M - CHP DIURNO. AF_06/2014	CHP	0,0031
C	5685	ROLO COMPACTADOR VIBRATÓRIO DE UM CILINDRO AÇO LISO, POTÊNCIA 80 HP, PESO OPERACIONAL MÁXIMO 8,1 T, IMPACTO DINÂMICO 16,15 / 9,5 T, LARGURA DE TRABALHO 1,68 M - CHI DIURNO. AF_06/2014	CHI	0,1309
I	367	AREIA GROSSA - POSTO JAZIDA/FORNECEDOR (RETIRADO NA JAZIDA, SEM TRANSPORTE)	M3	0,1140
I	4385	PARALELEPIPEDO GRANITICO OU BASALTICO, PARA PAVIMENTACAO, SEM FRETE, "30 A 35" PECAS POR M2	MIL	0,0330
C	88628	ARGAMASSA TRAÇO 1:3 (CIMENTO E AREIA MÉDIA), PREPARO MECÂNICO COM BETONEIRA 400 L. AF_08/2014	M3	0,0204

2.2. ITENS E SUAS CARACTERÍSTICAS

- Calceteiro: profissional que executa as atividades para a construção do pavimento em paralelepípedos;
- Servente: profissional que auxilia o calceteiro com as atividades para a execução do pavimento em paralelepípedos;
- Rolo liso: equipamento para a compressão da camada de revestimento em paralelepípedos;
- Areia: material utilizado na execução do colchão de areia;
- Paralelepípedo (30 a 35 peças por metro quadrado): pedra que compõe a camada de revestimento do pavimento;
- Argamassa: material utilizado para o enchimento das juntas entre os paralelepípedos.

2.3. EQUIPAMENTOS

IAGO SANTOS Assinado de forma digital por IAGO SANTOS
CALABRIA:08 CALABRIA:0821671461
821671461 11:49:18 -0300

SECRETARIA DE INFRAESTRUTURA, MOBILIDADE E CONTROLE URBANO

- Rolo compactador vibratório de um cilindro aço liso, potência 80 hp, peso operacional máximo 8,1 t, impacto dinâmico 16,15 / 9,5 t, largura de trabalho 1,68 m.

2.4. CRITÉRIOS PARA QUANTIFICAÇÃO DOS SERVIÇOS

- Utilizar a área total de pavimento, em metros quadrados, a ser revestida com paralelepípedos.

2.5. CRITÉRIOS DE AFERIÇÃO

- Esta composição refere-se tanto à execução de vias como à execução de pátios e estacionamentos em paralelepípedos. Foram observadas pequenas diferenças de produtividade entre as duas situações, no entanto, as diferenças entre os custos unitários dos serviços obtidos foram irrelevantes;
- Para fins de cálculo dos coeficientes desta composição, considerou-se a situação de execução de vias;
- Para o levantamento dos índices de produtividade foram considerados os calceteiros e os serventes que auxiliavam diretamente nos serviços de execução;
- As produtividades desta composição não contemplam as atividades de preparo da base, ou base e subbase e reforço de subleito; o transporte dos insumos, tais como: areia, pó de pedra e paralelepípedos; e a execução de guias e sarjetas. Para tais atividades, utilizar as composições específicas de cada serviço;
- As produtividades desta composição não contemplam nos índices a execução de sinalização viária;
- Os coeficientes de produtividade foram calculados a partir dos valores medidos em campo;
- Para fins de cálculo do consumo de insumos, foram consideradas perdas incorporadas;
- Esta composição é válida para trabalho diurno;
- Foram separados o tempo produtivo (CHP) e o tempo improdutivo (CHI) do rolo compactador da seguinte forma:
 - CHP: considera o tempo em que o equipamento está efetivamente executando o serviço;
 - CHI: considera os demais tempos da jornada de trabalho.
- Os ensaios, coletas de amostras e testes realizados antes, durante e após a conclusão do serviço não estão contemplados na composição.

2.6. EXECUÇÃO

IAGO SANTOS Assinado de forma digital
por IAGO SANTOS
CALABRIA:08804420882671461
21671461 11:49:27 -0300

SECRETARIA DE INFRAESTRUTURA, MOBILIDADE E CONTROLE URBANO

- Sobre a base finalizada (atividade não contemplada nesta composição), realiza-se o colchão de areia por meio do lançamento e espalhamento de uma camada solta e uniforme de areia ou pó de pedra;
- Terminado o colchão de areia, inicia-se a camada de revestimento, que é formada pelas seguintes atividades:
 - Marcação para o assentamento, feito por linhas de referência ao longo da frente de serviço;
 - Assentamento manual dos paralelepípedos, de modo que mantenham o espaçamento entre si de, no máximo, 15 mm;
 - Ajustes e arremates dos cantos e quinas do pavimento;
 - Compressão da área do pavimento com o emprego de rolo liso;
 - Rejuntamento feito com argamassa com auxílio de colher de pedreiro.

IAGO SANTOS Assinado de forma digital
por IAGO SANTOS
CALABRIA:088 CALABRIA:08821671461
21671461 11:49:35 -03'00'

SECRETARIA DE INFRAESTRUTURA, MOBILIDADE E CONTROLE URBANO
3. REGULARIZAÇÃO E COMPACTAÇÃO DE SUBLEITO DE SOLO PREDOMINANTEMENTE ARGILOSO. AF_11/2019 – SINAPI: 100576.

3.1. COMPOSIÇÃO ANALÍTICA DOS SERVIÇOS

Código / Seq.	Descrição da Composição	Unidade
03.PAVI.BASE.122/01	REGULARIZAÇÃO E COMPACTAÇÃO DE SUBLEITO DE SOLO PREDOMINANTEMENTE ARGILOSO. AF_11/2019	M2
Código SIPCi		
100576		
Vigência: 11/2019		Última Atualização: 03/2020

COMPOSIÇÃO				
Item	Código	Descrição	Unidade	Quant.
C	88316	SERVENTE COM ENCARGOS COMPLEMENTARES	H	0,008
C	5932	MOTONIVELADORA POTÊNCIA BÁSICA LÍQUIDA (PRIMEIRA MARCHA) 125 HP, PESO BRUTO 13032 KG, LARGURA DA LÂMINA DE 3,7 M - CHP DIURNO. AF_06/2014	CHP	0,000
C	5934	MOTONIVELADORA POTÊNCIA BÁSICA LÍQUIDA (PRIMEIRA MARCHA) 125 HP, PESO BRUTO 13032 KG, LARGURA DA LÂMINA DE 3,7 M - CHI DIURNO. AF_06/2014	CHI	0,008
C	5901	CAMINHÃO PIPA 10.000 L TRUCADO, PESO BRUTO TOTAL 23.000 KG, CARGA ÚTIL MÁXIMA 15.935 KG, DISTÂNCIA ENTRE EIXOS 4,8 M, POTÊNCIA 230 CV, INCLUSIVE TANQUE DE AÇO PARA TRANSPORTE DE ÁGUA - CHP DIURNO. AF_06/2014	CHP	0,001
C	5903	CAMINHÃO PIPA 10.000 L TRUCADO, PESO BRUTO TOTAL 23.000 KG, CARGA ÚTIL MÁXIMA 15.935 KG, DISTÂNCIA ENTRE EIXOS 4,8 M, POTÊNCIA 230 CV, INCLUSIVE TANQUE DE AÇO PARA TRANSPORTE DE ÁGUA - CHI DIURNO. AF_06/2014	CHI	0,007
C	73436	ROLO COMPACTADOR VIBRATÓRIO PÉ DE CARNEIRO PARA SOLOS, POTENCIA 80 HP, PESO OPERACIONAL SEM/COM LASTRO 7,4 / 8,8 T, LARGURA DE TRABALHO 1,68 M - CHP DIURNO. AF_02/2016	CHP	0,002
C	93244	ROLO COMPACTADOR VIBRATÓRIO PÉ DE CARNEIRO PARA SOLOS, POTENCIA 80 HP, PESO OPERACIONAL SEM/COM LASTRO 7,4 / 8,8 T, LARGURA DE TRABALHO 1,68 M - CHI DIURNO. AF_02/2016	CHI	0,006

3.2. ITENS E SUAS CARACTERISTICAS

- Servente: empregado que auxilia os operários dos equipamentos na execução do serviço;
- Motoniveladora: equipamento utilizado para nivelar e regularizar o subleito;
- Caminhão pipa: equipamento utilizado para umidificar o solo, visando atender a umidade ótima para a compactação;
- Rolo pé de carneiro: equipamento utilizado para compactar o subleito.

3.3. EQUIPAMENTO

IAGO SANTOS Assinado de forma digital por IAGO SANTOS

CALABRIA:0882 CALABRIA:08821671461
 1671461 Dados: 2022.03.04 11:49:45 -0300

SECRETARIA DE INFRAESTRUTURA, MOBILIDADE E CONTROLE URBANO

- Motoniveladora potência básica líquida (primeira marcha) 125 hp, peso bruto 13032 kg, largura da lâmina de 3,7 m;
- Caminhão pipa 10.000 l trucado, peso bruto total 23.000 kg, carga útil máxima 15.935 kg, distância entre eixos 4,8 m, potência 230 cv, inclusive tanque de aço para transporte de água;
- Rolo compactador vibratório pé de carneiro para solos, potência 80 hp, peso operacional sem/com lastro 7,4 / 8,8 t, largura de trabalho 1,68 m.

3.4. CRITÉRIOS PARA QUANTIFICAÇÃO DOS SERVIÇOS

- Utilizar a área geométrica, em metros quadrados, de subleito a receber regularização e compactação.

3.5. CRITÉRIOS DE AFERIÇÃO

- Para fins de cálculo dos coeficientes desta composição, considerou-se a execução de regularização e compactação de subleito já existente;
- Considera-se que a regularização e compactação alcança até 20 cm de espessura do subleito já existente;
- As produtividades desta composição não contemplam a atividade de transporte, lançamento e espalhamento de material. Se necessária a importação de material, o usuário deverá contemplar atividades de aterro;
- A motoniveladora é utilizada na composição apenas para executar a tarefa de nivelar regularizar o subleito;
- As produtividades desta composição não contemplam as atividades de remoção de camada vegetal, limpeza de terreno, escavação, corte e aterro;
- É considerado na composição o esforço de umidificar o subleito a fim de garantir que se atinja a umidade ótima de compactação;
- A quantidade de fechas executadas pelos rolos compactadores foi determinada considerando atender a energia de compactação de 95% energia normal;
- energia de compactação de 95% energia normal.-É considerado na composição o esforço de umidificar o subleito a fim de garantir que se atinja a umidade ótima de compactação;
- Esta composição é válida para trabalho diurno;
- CHP: considera o tempo em que o equipamento está efetivamente executando o serviço;
- CHI: considera os tempos em que o equipamento está parado;
- Os ensaios, coletas de amostras e testes realizados antes, durante e após a conclusão do serviço não estão contemplados na composição.

3.6. EXECUÇÃO

IAGO SANTOS Assinado de forma digital por IAGO SANTOS
CALABRIA:088 CALABRIA:08821671461
21671461 Dados: 2022.03.04 11:49:54 -0300

SECRETARIA DE INFRAESTRUTURA, MOBILIDADE E CONTROLE URBANO

- O subleito sobre o qual irá se executar a regularização e compactação deve estar totalmente limpo, sem excessos de umidade e com todas as operações de terraplenagem concluídas (atividades não contempladas nesta composição);
- A motoniveladora realiza a regularização e nivelamento do subleito;
- Caso o teor de umidade se apresente abaixo do limite especificado em projeto, procede-se com o umedecimento da camada através do caminhão pipa;
- Com o material dentro do teor de umidade especificado em projeto, executa-se a compactação da camada utilizando-se o rolo compactador pé de carneiro, na quantidade de fechas prevista em projeto, a fim de atender as exigências de compactação.

4. DESMONTE DE MATERIAL DE 3ª CATEGORIA (BLOCOS DE ROCHAS OU MATAÇOS), COM MARTELETE PNEUMÁTICO MANUAL EXCLUSIVE CARGA E TRANSPORTE. AF_03/2021 – SINAPI: 102354.

4.1. COMPOSIÇÃO ANALÍTICA DOS SERVIÇOS

Código / Seq.	Descrição da Composição	Unidade
03.MOVT.3CAT.009/01	DESMONTE DE MATERIAL DE 3ª CATEGORIA (BLOCOS DE ROCHAS OU MATAÇOS), COM MARTELETE PNEUMÁTICO MANUAL – EXCLUSIVE CARGA E TRANSPORTE. AF_03/2021	M3
Código SIPI		
102354		
Vigência: 03/2021		Última Atualização: 03/2021

COMPOSIÇÃO				
Item	Código	Descrição	Unidade	Quant.
C	5795	MARTELETE OU ROMPEDOR PNEUMÁTICO MANUAL, 28 KG. COM SILENCIADOR - CHP DIURNO. AF_07/2016	CHP	1,34220000
C	5862	MARTELETE OU ROMPEDOR PNEUMÁTICO MANUAL, 28 KG. COM SILENCIADOR - CHI DIURNO. AF_07/2016	CHI	1,16980000
C	5863	COMPRESSOR DE AR REBOCÁVEL, VAZÃO 189 PCM, PRESSÃO EFETIVA DE TRABALHO 102 PSI, MOTOR DIESEL, POTÊNCIA 63 CV - CHP DIURNO. AF_06/2015	CHP	1,34220000
C	5864	COMPRESSOR DE AR REBOCÁVEL, VAZÃO 189 PCM, PRESSÃO EFETIVA DE TRABALHO 102 PSI, MOTOR DIESEL, POTÊNCIA 63 CV - CHI DIURNO. AF_06/2015	CHI	1,16980000

4.2. ITENS E SUAS CARACTERÍSTICAS

- Martelete rompedor pneumático manual: equipamento utilizado para o desmonte a frio dos blocos de rocha;
- Compressor de ar: equipamento utilizado para fornecer ar comprimido ao martelete rompedor.

IAGO SANTOS Assinado de forma digital por IAGO SANTOS
CALABRIA:08856662083671461
21671461 11:50:04 -0300

SECRETARIA DE INFRAESTRUTURA, MOBILIDADE E CONTROLE URBANO

4.3. EQUIPAMENTOS

- Martelete ou rompedor pneumático manual, 28 kg, com silenciador;
- Compressor de ar rebocável, vazão 189 PCM, pressão efetiva de trabalho 102 PSI, motor diesel, potência 63 CV.

4.4. CRITÉRIOS PARA QUANTIFICAÇÃO DOS SERVIÇOS

- Utilizar o volume de corte geométrico, "in natura", em metros cúbicos, de material de 3ª categoria (blocos de rocha ou matacões), a ser desmontado com uso rompedor pneumático manual.

4.5. CRITÉRIOS DE AFERIÇÃO

- As produtividades desta composição não contemplam nos índices a carga e transporte do material desmontado. Para tais atividades, utilizar composição específica de cada serviço;
- Esta composição não é válida para uso em valas. Para esta situação, utilizar a composição específica;
- Foram separados o tempo produtivo (CHP) e o tempo improdutivo (CHI) do equipamento da seguinte forma:
 - CHP: considera o tempo em que o equipamento está em funcionamento para execução do serviço;
 - CHI: considera os tempos em que o equipamento está parado.

4.6. EXECUÇÃO

- Realizar os desmonte dos blocos de rocha com o martelete rompedor pneumático manual.

5. TUBO DE CONCRETO (SIMPLES) PARA REDES COLETORAS DE ÁGUAS PLUVIAIS, DIÂMETRO DE 300 MM, JUNTA RÍGIDA, INSTALADO EM LOCAL COM BAIXO NÍVEL DE INTERFERÊNCIAS - FORNECIMENTO E ASSENTAMENTO. AF_12/2015 – SINAPI: 95567.

5.1. COMPOSIÇÃO ANALÍTICA DOS SERVIÇOS

Código / Seq.	Descrição da Composição	Unidade
03.MOVT.3CAT.009/01	DESMONTE DE MATERIAL DE 3ª CATEGORIA (BLOCOS DE ROCHAS OU MATAÇÕES), COM MARTELETE PNEUMÁTICO MANUAL – EXCLUSIVE CARGA E TRANSPORTE. AF_03/2021	M3
Código SIPC		
102354		
Vigência: 03/2021		Última Atualização: 03/2021

IAGO SANTOS Assinado de forma digital por IAGO SANTOS

CALABRIA:0882 CALABRIA:08821671461
1671461 Dados: 2022.03.04 11:50:15 -0300

SECRETARIA DE INFRAESTRUTURA, MOBILIDADE E CONTROLE URBANO

COMPOSIÇÃO				
Item	Código	Descrição	Unidade	Quant.
C	5795	MARTELETE OU ROMPEDOR PNEUMÁTICO MANUAL, 28 KG, COM SILENCIADOR - CHP DIURNO. AF_07/2016	CHP	1,34220000
C	5952	MARTELETE OU ROMPEDOR PNEUMÁTICO MANUAL, 28 KG, COM SILENCIADOR - CHI DIURNO. AF_07/2016	CHI	1,16980000
C	5953	COMPRESSOR DE AR REBOCÁVEL, VAZÃO 189 PCM, PRESSÃO EFETIVA DE TRABALHO 102 PSI, MOTOR DIESEL, POTÊNCIA 63 CV - CHP DIURNO. AF_06/2015	CHP	1,34220000
C	5954	COMPRESSOR DE AR REBOCÁVEL, VAZÃO 189 PCM, PRESSÃO EFETIVA DE TRABALHO 102 PSI, MOTOR DIESEL, POTÊNCIA 63 CV - CHI DIURNO. AF_06/2015	CHI	1,16980000

5.2. ITENS E SUAS CARACTERÍSTICAS

- Tubo de concreto simples, classe PS-1, DN 300 mm, utilizado para assentamento em rede coletora de águas pluviais;
- Argamassa traço 1:3 utilizada para vedação das conexões dos tubos de concreto com junta rígida para redes de águas pluviais.

5.3. EQUIPAMENTOS

- Escavadeira hidráulica: escavadeira hidráulica com potência de 105 HP e caçamba com capacidade de 0,8 m³.

5.4. CRITÉRIOS PARA QUANTIFICAÇÃO DOS SERVIÇOS

- Utilizar o comprimento de rede com tubo de concreto, DN 300 mm, efetivamente instalado em valas de redes coletoras de águas pluviais com baixo nível de interferência.

5.5. CRITÉRIOS DE AFERIÇÃO

- Locais com nível alto de interferências ocorrem onde há grande adensamento urbano, com imóveis edificadas ao longo de sua extensão, podendo ser caracterizado como execução de redes em vias pavimentadas e/ ou calçadas onde há maior tráfego de carros e/ ou pessoas, e onde há maior interferência com outras redes e restrição de espaço. Locais com nível baixo de interferências são aqueles onde há menor adensamento urbano, podendo ser caracterizado como vias não pavimentadas, terrenos baldios e redes executadas dentro de empreendimentos fechados em construção, sobretudo onde não há restrições na movimentação dos equipamentos;
- Os coeficientes de produtividade consideram um transporte de tubo de até 10 m de distância da vala;

IAGO SANTOS 

CALABRIA:088216 CALABRIA:08821671461
71461 Dados: 2022.03.04 11:50:25

SECRETARIA DE INFRAESTRUTURA, MOBILIDADE E CONTROLE URBANO

- Foram consideradas perdas por resíduo;
- Foram separados o tempo produtivo (CHP) e o tempo improdutivo (CHI) da escavadeira da seguinte forma:
 - CHP: considera o tempo em que o equipamento está transportando o tubo e fazendo sua descarga na vala;
 - CHI: considera os tempos em que o equipamento de escavação está aguardando outros serviços (exemplos: espera para execução de contenção, espera pelo assentamento de tubo).
- Os serviços de locação, preparo do fundo de vala, contenção e esgotamento não estão considerados nesta composição (embora o efeito de sua presença tenha sido contemplado). Deve-se, portanto, considerar composições específicas para estes serviços.

5.6. EXECUÇÃO

- Antes de iniciar o assentamento dos tubos, o fundo da vala deve estar regularizado e com a declividade prevista em projeto;
- Transportar com auxílio da escavadeira o tubo para dentro da vala, com cuidado para não danificar a peça;
- Limpar as faces externas das pontas dos tubos e as internas das bolsas;
- Posicionar a ponta do tubo junto à bolsa do tubo já assentado, proceder ao alinhamento da tubulação e realizar o encaixe;
- O sentido de montagem dos trechos deve ser realizado de jusante para montante, caminhando-se das pontas dos tubos para as bolsas, ou seja, cada tubo assentado deve ter como extremidade livre uma bolsa, onde deve ser acoplada a ponta do tubo subsequente;
- Finalizado o assentamento dos tubos, executam-se as juntas rígidas, feitas com argamassa, aplicando o material na parte externa de todo o perímetro do tubo.

IAGO SANTOS

CALABRIA:08821671461

Assinado de forma digital por IAGO

SANTOS CALABRIA:08821671461
Dados: 2022.03.04 11:50:36 -03'00'

IAGO SANTOS CALÁBRIA
ENGENHEIRO CIVIL – CREA/PE 1816507156

SECRETARIA DE INFRAESTRUTURA, MOBILIDADE E CONTROLE URBANO

Prefeitura Municipal de Gravatá

ANEXO IV AO PROJETO BÁSICO – DOCUMENTAÇÃO LEGAL

**Pavimentação de ruas em paralelepípedo granítico no
Município de Gravatá/PE.
Emenda Parlamentar nº 265/261 (FEM 14)**

SECRETARIA DE INFRAESTRUTURA, MOBILIDADE E CONTROLE URBANO

Prefeitura Municipal de Gravatá

RESPONSABILIDADE TÉCNICA

**Pavimentação de ruas em paralelepípedo granítico no
Município de Gravatá/PE.
Emenda Parlamentar nº 265/261 (FEM 14)**



Anotação de Responsabilidade Técnica - ART
Lei nº 6.496, de 7 de dezembro de 1977

CREA-PE

ART OBRA / SERVIÇO
Nº PE20220750425

Conselho Regional de Engenharia e Agronomia de Pernambuco

INICIAL

1. Responsável Técnico

IAGO SANTOS CALABRIA

Título profissional: **ENGENHEIRO CIVIL**

RNP: **1816507156**

Registro: **1816507156PE**

2. Dados do Contrato

Contratante: **PREFEITURA MUNICIPAL DE GRAVATÁ**

CPF/CNPJ: **11.049.830/0001-20**

RUA TEN. CLETO CAMPELO

Nº: **268**

Complemento:

Bairro: **GRAVATÁ CENTRO**

Cidade: **GRAVATÁ**

UF: **PE**

CEP: **55641000**

Contrato: **Não especificado**

Celebrado em:

Valor: **R\$ 0,00**

Tipo de contratante: **Pessoa Jurídica de Direito Público**

Ação Institucional: **Outros**

3. Dados da Obra/Serviço

RUA TEN. CLETO CAMPELO

Nº: **268**

Complemento:

Bairro: **GRAVATÁ CENTRO**

Cidade: **GRAVATÁ**

UF: **PE**

CEP: **55641000**

Data de Início: **27/12/2021**

Previsão de término: **15/03/2022**

Coordenadas Geográficas: **0, 0**

Finalidade: **Infraestrutura**

Código: **Não Especificado**

Proprietário: **PREFEITURA MUNICIPAL DE GRAVATÁ**

CPF/CNPJ: **11.049.830/0001-20**

4. Atividade Técnica

	Quantidade	Unidade
14 - Elaboração		
80 - Projeto > TRANSPORTES > INFRAESTRUTURA URBANA > DE PAVIMENTAÇÃO > #4.2.1.3 - EM PARALELEPÍPEDO PARA VIAS URBANAS	1.813,70	m2
38 - Especificação > TRANSPORTES > INFRAESTRUTURA URBANA > DE PAVIMENTAÇÃO > #4.2.1.3 - EM PARALELEPÍPEDO PARA VIAS URBANAS	1.813,70	m2
35 - Elaboração de orçamento > TRANSPORTES > INFRAESTRUTURA URBANA > DE PAVIMENTAÇÃO > #4.2.1.3 - EM PARALELEPÍPEDO PARA VIAS URBANAS	1.813,70	m2

Após a conclusão das atividades técnicas o profissional deve proceder a baixa desta ART

5. Observações

ELABORAÇÃO DE PROJETO BÁSICO, TERMO DE REFERÊNCIA, MEMORIAAL DESCRITIVO E PLANILHA ORÇAMENTÁRIA PARA CONTRATAÇÃO DE EMPRESA DE ENGENHARIA PARA EXECUÇÃO DOS SERVIÇOS DE PAVIMENTAÇÃO EM PARALELEPÍPEDO GRANÍTICO NAS RUAS: RUA MANOEL BEZERRA DE LIMA, RUA CRISTINA CARVALHO, RUA PADRE OLÍMPIO DE SOUZA E TRAVESSA SÃO MIGUEL, NO MUNICÍPIO DE GRAVATÁ-PE.

6. Declarações

- Cláusula Compromissória: Qualquer conflito ou litígio originado do presente contrato, bem como sua interpretação ou execução, será resolvido por arbitragem, de acordo com a Lei no. 9.307, de 23 de setembro de 1996, por meio do Centro de Mediação e Arbitragem - CMA vinculado ao Crea-PE, nos termos do respectivo regulamento de arbitragem que, expressamente, as partes declaram concordar

- Declaro que estou cumprindo as regras de acessibilidade previstas nas normas técnicas da ABNT, na legislação específica e no decreto n. 5296/2004.

7. Entidade de Classe

NÃO OPTANTE

IAGO SANTOS
CALABRIA:08821671461

Assinado de forma digital por IAGO
SANTOS CALABRIA:08821671461
Dados: 2022.03.14 15:25:39 -03'00'

8. Assinaturas

Declaro serem verdadeiras as informações acima

IAGO SANTOS CALABRIA - CPF: 088.216.714-61

Local _____ de _____ de _____
data

PREFEITURA MUNICIPAL DE GRAVATÁ - CNPJ: 11.049.830/0001-20

9. Informações

* Conforme Art. 4º da Resolução 1025/2009: O registro da ART efetiva-se após o seu cadastro no sistema eletrônico do CREA e o recolhimento do valor correspondente

10. Valor

Valor da ART: **R\$ 88,78**

Registrada em: **07/03/2022**

Valor pago: **R\$ 88,78**

Nosso Número: **8304131003**



www.creape.org.br

Tel: (81) 3423-4383

creape@creape.org.br

Fax: (81) 3423-4383



CREA-PE
Conselho Regional de Engenharia
e Agronomia de Pernambuco

ANEXO II

PROCESSO LICITATÓRIO Nº _____/2022
TOMADA DE PREÇOS Nº ____/2022

DECLARAÇÃO DE CUMPRIMENTO DAS CONDIÇÕES DE HABILITAÇÃO

Declaro, sob as penas da lei e para os fins requeridos no Inciso VII, do artigo 4º da Lei Federal nº10.520/2002, que a empresa (nome da empresa) possui os requisitos necessários para habilitação exigido neste Edital.

(Local e data)

Assinatura do Responsável Legal

ANEXO III

PROCESSO LICITATÓRIO Nº ____/2022
TOMADA DE PREÇOS Nº ____/2022

DECLARAÇÃO DE INEXISTÊNCIA DE FATO SUPERVENIENTE

(Razão Social), estabelecido(a) na (endereço completo), inscrita no CNPJ sob nº __, no uso de suas atribuições legais, vem DECLARAR, para fins de participação no processo licitatório em pauta, sob as penas da Lei, que inexistente qualquer fato impeditivo à sua participação na licitação citada, que não foi declarada inidônea e não está impedida de contratar com o Poder Público de qualquer esfera, ou suspensão de contratar com a Administração, e que se compromete a comunicar ocorrência de fatos supervenientes.

Por ser verdade assina a presente.

(Local e data)

Assinatura do Responsável Legal

ANEXO IV

PROCESSO LICITATÓRIO Nº ____/2022

TOMADA DE PREÇOS Nº ____/2022

**DECLARAÇÃO DE CUMPRIMENTO DAS CONDIÇÕES DE HABILITAÇÃO PARA MICROEMPRESAS
E EMPRESAS DE PEQUENO PORTE**

Declaramos sob penas da lei e para os fins requeridos no inciso VII, do artigo 4º, da Lei Federal nº10.520/2002, que esta empresa é uma Microempresa/Empresa de Pequeno Porte, nos termos da legislação vigente, que não há nenhum dos impedimentos previsto nos incisos do §4º, do artigo 3º, da Lei Complementar nº123/06, e que cumprimos plenamente com os requisitos de habilitação exigido neste Edital.

(Local e data)

Assinatura do Responsável Legal

ANEXO V

PROCESSO LICITATÓRIO Nº ____/2022

TOMADA DE PREÇOS Nº ____/2022

**DECLARAÇÃO DE CUMPRIMENTO DO DISPOSTO NO INCISO XXXIII DO ART. 7º DA
CONSTITUIÇÃO FEDERAL**

_____(Razão Social)____, estabelecida na_____(endereço completo)____, inscrita no CNPJ sob nº _____, vem DECLARAR para fins de participação no processo licitatório em pauta, sob as penas da Lei, que está em situação regular perante o Ministério do Trabalho, no que se refere à observância do disposto no inciso XXXIII, do artigo 7º da Constituição Federal, e, para fins do disposto no inciso V, do artigo 27 da Lei Federal nº8.666/93 e alterações, acrescido pela Lei nº9.854/99, que não emprega menor de dezoito anos em trabalho noturno, perigoso ou insalubre e não emprega menor de dezesseis anos, ressalvado na condição de aprendiz, a partir de 14 (quatorze) anos.

Por ser verdade assina a presente.

(Local e data)

Licitante ou Representante Legal

ANEXO VI

DECLARAÇÃO DE ENQUADRAMENTO COMO MICROEMPRESA OU EMPRESA DE PEQUENO PORTE

PROCESSO LICITATÓRIO Nº ____/2022

TOMADA DE PREÇOS Nº ____/2022

(Local e data)

Licitante e/ou Representante Legal

ANEXO VII
MINUTA DO CONTRATO

CONTRATO ADMINISTRATIVO Nº___/2022

CONTRATO ADMINISTRATIVO DE EMPRESA DE ENGENHARIA PARA EXECUTAR OS SERVIÇOS DE PAVIMENTAÇÃO EM PARALELEPÍPEDO GRANÍTICO, NAS RUAS MANOEL BEZERRA DE LIMA, TRAV. CRISTINA DE A, RUA PADRE OLÍMPIO DE SOUZA e Trav. SÃO MIGUEL, LOCALIZADAS NO MUNICÍPIO DE GRAVATÁ/PE., QUE ENTRE SICELEBRAM, DE UM LADO, O MUNICÍPIO DE GRAVATÁ, E, DE OUTRO LADO, A EMPRESA (nome empresa) TUDO DE ACORDO COM O PROCESSO LICITATÓRIO Nº_/2022 – TOMADA DE PREÇOS Nº_/2022.

O **MUNICÍPIO DE GRAVATÁ**, Estado de Pernambuco, Pessoa Jurídica de Direito Público Interno, com sede Administrativa na Rua Cleto Campelo, nº268, Centro, Gravata-PE, inscrito no CNPJ sob o nº 11.049.830/0001-20, por intermédio da **SECRETARIA MUNICIPAL DE INFRAESTRUTURA, MOBILIDADE E CONTROLE URBANO**, neste ato representada pelo Secretário, Senhor (nome/qualificação completo), portador da Cédula de Identidade RG nº___(órgão/emissor) e inscrito no CPF sob o nº___ residente e domiciliado na (endereço completo) e, do outro lado a Empresa (Razão Social), inscrita no CNPJ sob o nºXX.XXX.XXX/XX-XX, situada a (Endereço Completo), aqui representado por seu Sócio Administrador, Srº (Nome Completo), (Nacionalidade), (Estado Civil), (Profissão), residente e domiciliado na (Endereço Completo), inscrito no CPF/MF sob o nºXXX.XXX.XX- XX, portador da Cédula de Identidade RG nºX.XXX.XXX – (Órgão Expedidor), daí por diante denominada **CONTRATADA**, em conformidade com a **Processo Licitatório nº_/2022 – Tomada de Preços nº_/2022**, devidamente homologada pela Autoridade Competente em___/___/2022, nos termos da Lei Federal nº8.666/93 e suas alterações, têm, entre si, justo e acordado o presente Contrato o qual fazem e na melhor forma de direito, mediante as cláusulas e condições seguintes.

CLÁUSULA PRIMEIRA – DO OBJETO

Constitui objeto deste instrumento a **CONTRATAÇÃO DE EMPRESA DE ENGENHARIA PARA EXECUTAR OS SERVIÇOS DE PAVIMENTAÇÃO EM PARALELEPÍPEDO GRANÍTICO, Nas Ruas MANOEL BEZERRA DE LIMA, Trav. CRISTINA CARVALHO, Rua PADRE OLÍMPIO DE SOUZA e Trav. SÃO MIGUEL, localizadas no município de Gravata/PE.**, em conformidade com as especificações constantes no Termo de Referência/Projeto Básico, anexo I, do Edital, oriunda do Processo Licitatório nº_/2022- Tomada de Preços nº_/2022.

Nº Nota de Empenho:_____.

CLÁUSULA SEGUNDA – DO REGIME DE EXECUÇÃO E JURÍDICO

O objeto deste contrato será executado de forma indireta, em regime de empreitada por PREÇO UNITÁRIO, com fornecimento total de materiais e equipamentos, necessários à consecução dos serviços.

A prestação de serviço, objeto do presente contrato, rege-se pela Lei Federal nº8.666/93, atualizada pelas Leis de nºs8.883/94, 9.648/98 e 9.854/99, por suas cláusulas e preceitos de direito público, aplicando-se-lhe supletivamente os princípios da teoria geral dos contratos e disposições de direito privado.

CLÁUSULA TERCEIRA – DO PRAZO DE EXECUÇÃO E VIGÊNCIA DO CONTRATO

O prazo de execução do objeto desta licitação será de **03 (três) meses**, e o prazo de vigência do contrato será 06 (seis) meses, em observância aos créditos orçamentários, contado a partir da data de expedição da respectiva Ordem de Serviço, observado o disposto no art. 57, inciso II, da Lei Federal nº8.666/93 e alterações e demais normas legais pertinentes.

CLÁUSULA QUARTA – DA ALTERAÇÃO CONTRATUAL

O contrato poderá ser alterado, com as devidas justificativas, nos seguintes casos:

- a)** Unilateralmente pela Administração, conforme art. 65, inciso I, da Lei Federal nº8.666/93 e suas alterações;
- b)** Por acordo das partes, conforme art. 65, inciso II, da Lei Federal nº8.666/93 e alterações;

CLÁUSULA QUINTA – DA RESCISÃO CONTRATUAL

O descumprimento de qualquer Cláusula ou de simples condição deste CONTRATO, assim como, a execução do seu objeto em desacordo com o estabelecido em suas Cláusulas e condições, dará direito ao CONTRATANTE de rescindi-lo mediante notificação expressa, sem que caiba à CONTRATADA qualquer direito, exceto o de receber o estrito valor correspondente às obras/serviços realizada(o)s, desde que estejam de acordo com as prescrições ora pactuadas.

I) O CONTRATO poderá ser rescindido:

- 1.** Por ato UNILATERAL do CONTRATANTE, nos casos dos incisos I a XII e XVII do art. 78 da Lei Federal nº8.666/93, atualizada;
- 2.** AMIGAVELMENTE, por acordo entre as partes, reduzido a termo no processo de licitação, desde que haja conveniência para a Administração; e
- 3.** JUDICIALMENTE, nos termos da legislação.

II) A rescisão de que trata a alínea “a” do inciso I, desta Cláusula, acarreta as seguintes consequências, sem prejuízo das sanções previstas neste CONTRATO e na Lei Federal nº8.666/93, atualizada:

- a)** Retenção dos créditos decorrentes do CONTRATO até o limite dos prejuízos causados ao CONTRATANTE;
- b)** Assunção imediata do objeto do CONTRATO pelo CONTRATANTE, no estado e local em que se encontrar;
- c)** Ocupação e utilização do local, instalações, equipamentos, material e pessoal empregados na execução do CONTRATO, necessários à sua continuidade;
- d)** Execução da garantia contratual, se houver, para ressarcimento do CONTRATANTE, e dos valores das multas e indenizações a ela devidos.

CLÁUSULA SEXTA – DO PREÇO.

O valor total do presente contrato é de **R\$_____ (por extenso)** conforme proposta da contratada.

CLÁUSULA SÉTIMA – DAS CONDIÇÕES DE PAGAMENTO.

O pagamento será de acordo com os serviços efetivamente realizados, conforme medições mensais, mediante apresentação e aprovação de Nota Fiscal/Fatura. As medições e consequentes pagamentos dos Serviços ficarão limitados aos percentuais de execução previstos no Cronograma Físico-Financeiro anexo a este instrumento.

Parágrafo Primeiro. A Contratante efetuará o pagamento em até 30 (trinta) dias após recebimento da Nota Fiscal/Fatura, desde que seja aprovada pela Secretaria demandante.

Parágrafo Segundo. O pagamento dos serviços executados será efetuado pela Secretaria solicitante da licitação à Contratada após apresentação do original e entrega de cópia autenticada dos seguintes documentos:

- a)** Guia de Recolhimento da Previdência Social-GRPS, correspondente às obrigações sociais do pessoal empregado na execução do serviço objeto deste Edital, relativa ao mês de competência anterior ao do pagamento, devidamente quitada;
- b)** Guia de Recolhimento do Fundo de Garantia por Tempo de Serviço - FGTS;
- c)** O pagamento do 1º (primeiro) boletim de medição ficará condicionado à:
 - c.1.** apresentação de cópia autenticada em cartório, da Anotação de Responsabilidade Técnica – ART dos serviços no CREA/PE;

c.2. entrega ao Contratante do Cadastro Específico do INSS-CEI, na forma disciplinada na legislação pertinente;

Parágrafo Terceiro. Caso ocorram necessidades de serviços extras, assim entendidos aqueles não orçados na planilha original, estes deverão ser objeto de prévio termo aditivo, devidamente justificado pelo engenheiro fiscal da obra, e aceita a justificativa pelo Secretário da Pasta Contratante, a seu critério exclusivo. O cumprimento de tais formalidades se constitui condição *sine qua non* para o respectivo pagamento.

CLÁUSULA OITAVA – DOS REAJUSTES

Na hipótese do prazo do contrato exceder a um (01) ano, os preços apresentados serão reajustados anualmente, pela variação do correspondente **Índice Nacional de Custo da Construção (INCC)**, fornecido pela Fundação Getúlio Vargas (FGV), dentre aqueles aplicáveis para cada item da planilha orçamentária

I) As parcelas do contrato a serem pagas após 12 (doze) meses de vigência do contrato, poderão ser reajustadas anualmente ou sempre que houver alteração na legislação Federal ou Municipal que regula esta matéria.

a) Estas parcelas serão reajustadas mediante a aplicação da fórmula: $R = V (Im - Io) Io$ onde,

R = valor do reajustamento; V = valor a ser reajustado;

Io = índice de reajuste do mês anterior ao do orçamento-base da "Proposta Financeira"; Im = índice de reajuste do mês anterior ao da execução do serviço.

II) O termo inicial para apuração do percentual de reajuste será a data limite para a apresentação da proposta.

Parágrafo Primeiro. Quando ocorrer atraso na execução do objeto do contrato, por culpa exclusiva da licitante vencedora, o reajustamento será aplicado, envolvendo exclusivamente os prazos de entrega do objeto definidos neste Instrumento.

Parágrafo Segundo. No caso de atraso de pagamento por culpa da Contratada, o reajustamento será calculado somente até a data em que a obrigação deveria ter sido cumprida.

Parágrafo Terceiro. No caso de eventual antecipação ou atraso de pagamento, o valor devido será diminuído ou acrescido de compensação financeira calculado sob o IPCA e apurados desde a data prevista para tanto, até a data de sua efetivação, calculada pro rata tempore die, sobre o valor da Nota Fiscal/Fatura.

Parágrafo Quarto. A contagem do prazo estabelecido para pagamento será interrompido no caso de incorreções nos documentos de cobrança, reiniciando-se a contagem após sanadas as irregularidades pela Contratada.

CLÁUSULA NONA – DOS RECURSOS ORÇAMENTÁRIOS

2 PREFEITURA MUNICIPAL DE GRAVATA

02 12 SECRETARIA DE INFRAESTRUTURA, MOBILIDADE E CONTROLE URBANO

15 451 1506 AMPLIAÇÃO E MELHORIA DE OBRAS E SERVIÇOS DE INFRAESTRUTURA URBANA E RURAL

15 451 1506 1311 0000 MELHORAMENTO DO SISTEMA VIÁRIO URBANO E RURAL

567 0.01.00 4.4.90.51.00 OBRAS E INSTALAÇÕES – RECURSOS PRÓPRIOS

568 0.05.28 4.4.90.51.00 OBRAS E INSTALAÇÕES – CONVÊNIO: UNIÃO/ESTADO

CLÁUSULA DÉCIMA – DAS OBRIGAÇÕES DA CONTRATADA/CONTRATANTE

Além das obrigações resultantes da observância da Lei 8.666/93, **são obrigações da CONTRATADA:**

I) Executar os serviços obedecendo as normas técnicas, especificações e demais elementos que integram a presente licitação. Somente será procedente a realização de alterações nas especificações,

após autorização e aprovação prévias, por escrito, fornecido pelo Contratante;

II) Promover, em conjunto com o Contratante, para respaldar a elaboração do Boletim de Medição, um relatório da execução dos serviços.

III) Responsabilizar-se por todo pessoal, tecnicamente qualificado, envolvido nos serviços, objeto deste contrato, inclusive obrigações sociais, previdenciárias e trabalhistas, ou correlatas em vigor no país, eximindo a Contratante de quaisquer ônus.

IV) Manter o Contratante livre e a salvo de quaisquer reclamações relativas à danos e prejuízos causados a terceiros em consequência dos serviços objeto desta licitação, provocados pela Contratada, responsabilizando-se pelo pagamento, sem qualquer reembolso por parte do Contratante, de indenizações decorrentes de acidentes ou fatos que causem prejuízos aos serviços ou a terceiros, quando resultantes de imprudência, imperícia ou negligência de seus empregados.

V) Cumprir as normas legais regulamentares e administrativas, aplicáveis à segurança, higiene e medicina do trabalho, fornecendo os EPI's necessários ao bom desenvolvimento das atividades, inclusive com o pagamento de periculosidade, quando houver.

VI) Atender de imediato às solicitações do Contratante através da fiscalização quer seja na execução dos serviços, quer seja na substituição de empregados desta, motivados por incapacidade, incompatibilidade, insubordinação ou procedimentos não condizentes, cuja permanência seja considerada prejudicial ao bom andamento dos serviços.

VII) Responsabilizar-se pela execução dos serviços de que trata a presente licitação, e responder pela qualidade e cumprimento dos prazos de execução. Todos os empregados da Contratada deverão se apresentar para o trabalho, devidamente uniformizados, portando crachá de identificação. Os prejuízos causados pela Contratada terão seus custos apropriados e descontados no Boletim de Medição.

VIII) Apresentar, ao Contratante, cópias autenticadas dos comprovantes de recolhimento do FGTS dos funcionários. Apresentar à Contratante, mensalmente, cópia autenticada e legível dos comprovantes de pagamento mensal dos funcionários, inclusive com o pagamento do adicional de periculosidade e/ou insalubridade.

IX) Apresentar, mensalmente ao Contratante, cópia autenticada e legível dos comprovantes de pagamento da Previdência Social e demais obrigações sociais dos seus funcionários.

X) Sem prejuízo das obrigações constantes na Lei Federal nº8.666/93 e alterações, caberá ainda, à Contratada:

X.a) A responsabilidade por encargos trabalhistas, previdenciários, fiscais, comerciais e civis, decorrentes da execução do presente Contrato, nos termos do art. 71, da Lei Federal nº8.666/93 e suas alterações.

XI) Nos termos do art. 70, da Lei Federal nº8.666/93 e alterações, a Contratada é responsável pelos danos causados diretamente à Administração ou a terceiros, decorrentes de sua culpa ou dolo na execução do Contrato, não excluindo ou reduzindo essa responsabilidade a fiscalização ou o acompanhamento pelo órgão interessado.

XII) A Contratada obriga-se a manter, no mínimo, 01 (um) engenheiro diretamente vinculado ao objeto deste Contrato.

XIII) Na execução dos serviços, objeto do presente acordo, deverá ser observada as normas técnicas exigidas pela Associação Brasileira de Normas Técnicas-ABNT e pelo Contratante, bem como, as instruções, recomendações e determinações da Fiscalização e Supervisão da unidade gestora do contrato, e aquelas emanadas dos órgãos de controle ambiental.

XIV) Obriga-se a Contratada a providenciar, por sua conta e responsabilidade, até 30 (trinta) dias consecutivos após a assinatura deste instrumento contratual, sob pena de suspensão deste acordo até a regularização do problema, o seguinte:

a) Matrícula da prestação dos serviços junto ao INSS (caso necessário);

b) Anotação da Responsabilidade Técnica – ART/CREA.

XV) Também cumprir todas as responsabilidades constantes no Termo de Referência.

Além das obrigações resultantes da observância da Lei Federal nº8.666/93 e alterações, **são obrigações do CONTRATANTE:**

I) efetuar o pagamento na forma convencionada neste instrumento;

II) permitir o livre acesso da CONTRATADA aos locais onde serão realizados os serviços/executada

a obra, conforme o caso;

III) fiscalizar a execução dos serviços, direta ou indiretamente, através de fiscal designado, a quem compete, também, anotar no Diário de Serviços, todas as ocorrências relacionadas com a execução do CONTRATO, determinando o que for necessário para regularizar as faltas ou defeitos observados, submetendo à autoridade competente do CONTRATANTE o que ultrapassar a sua competência, em tempo hábil, para adoção das medidas convenientes;

IV) velar pela manutenção do equilíbrio econômico-financeiro do ajuste, durante a execução do CONTRATO, inclusive na hipótese de eventual paralisação dos serviços;

V) Também cumprir todas as responsabilidades constantes no Termo de Referência.

CLÁUSULA DÉCIMA PRIMEIRA – DAS SANÇÕES ADMINISTRATIVAS

O descumprimento das obrigações assumidas pelo licitante estará sujeito às seguintes penalidades, previstas na Lei Federal nº8.666/93 e suas alterações:

Parágrafo Primeiro - Manter durante toda a execução do Contrato, em compatibilidade com as obrigações por ela assumidas, todas as condições de qualificação assumidas na licitação.

Parágrafo Segundo - Quanto à execução dos serviços e responsabilidade técnica: Executar os serviços ora contratados, de acordo com os Anexos deste termo, nos prazos e condições pré- estabelecidos.

Parágrafo Terceiro - Facilitar a ação da Fiscalização, fornecendo informações ou provendo acesso à documentação e aos serviços em execução e atendendo prontamente às observações e exigências por ela apresentadas.

Parágrafo Quarto - Proceder a medição no período compreendido entre o dia 1º (primeiro) e o dia 30 (trinta) do mês de competência e emitir os respectivos Boletins de Medição, entregando-os ao CONTRATANTE a partir do 1º (primeiro) dia útil do mês seguinte ao da medição.

Parágrafo Quinto - Responder por qualquer dano ou prejuízo causado ao CONTRATANTE ou a terceiros, por ação ou omissão de seus prepostos e/ou empregados, em decorrência da execução dos serviços previstos neste instrumento contratual.

Parágrafo Sexto - Providenciar a retirada imediata de qualquer empregado seu, cuja permanência no local dos serviços seja considerada indesejável pela Fiscalização, sem ônus para o CONTRATANTE.

Parágrafo Sétimo - A CONTRATADA deverá apresentar, sempre que solicitada, a documentação relativa à comprovação do adimplemento de suas obrigações trabalhistas, inclusive contribuições previdenciárias e depósitos do FGTS, para com seus empregados.

Parágrafo Oitavo - Executar todos os serviços de acordo com os projetos, especificações e demais elementos técnicos que integram o contrato, obedecendo rigorosamente às Normas Técnicas da ABNT e do Edital, assim como as determinações do CONTRATANTE.

Parágrafo Nono - Facilitar a ação da Fiscalização na inspeção dos serviços, em qualquer dia ou hora, prestando todas as informações e esclarecimentos solicitados, inclusive de ordem administrativa, bem como os documentos comprobatórios que a Fiscalização julgar necessário.

Parágrafo Décimo - Reparar, corrigir, remover, reconstruir ou substituir, total ou parcialmente, às suas expensas, serviços objeto do Contrato em que se verifiquem vícios, defeitos ou incorreções, resultantes de execução irregular, do emprego de materiais ou equipamentos inadequados ou não correspondentes às especificações.

Remover todo entulho proveniente da obra;

Parágrafo Décimo Primeiro - Assumir os danos causados aos materiais retirados para posterior reinstalação;

Parágrafo Décimo Segundo - Entregar a obra livre de quaisquer resíduos;

Parágrafo Décimo Terceiro - Manter, durante toda a execução do contrato, a compatibilidade com as obrigações assumidas, todas as condições de habilitação exigidas na licitação.

CLÁUSULA DÉCIMA SEGUNDA - CONDIÇÕES DE EXECUÇÃO DO CONTRATO

Os serviços relativos ao presente contrato deverão ser prestados de acordo com a melhor técnica aplicada à matéria, obedecendo o disposto no instrumento convocatório e seus anexos, parte integrante deste instrumento, independentemente de transcrição, especialmente no Termo de Referência/Projeto Básico, bem como, o disposto na legislação específica relativa ao objeto do contrato;

- a)** Será de exclusiva responsabilidade da contratada o cumprimento das normas atinentes à segurança, higiene e medicina do trabalho, bem como de quaisquer outras normas relacionadas aos serviços, por parte de seus empregados, não sendo atribuída, em hipótese alguma, qualquer culpa à contratante por acidentes ou sanções resultantes do descumprimento de tais normas;
- b)** Nos preços contratados encontram-se incluídas todas as despesas decorrentes de fretes, seguros, tributos e quaisquer encargos sociais que incidam ou que venham a incidir direta ou indiretamente sobre o objeto ora contratado;
- c)** A equipe da contratada deverá utilizar continuamente os equipamentos de proteção individual, não sendo atribuída, em hipótese alguma, qualquer culpa à contratante por acidentes ou sanções resultantes da não utilização de tais equipamentos;
- d)** Sempre que houver necessidade a contratada deverá aumentar o efetivo de funcionários à disposição para execução dos serviços objeto do(s) contrato(s), sem que isso implique em qualquer ônus adicional à contratante;
- e)** A contratada é obrigada a reparar, corrigir, remover ou substituir, às suas expensas, no total ou em parte, o objeto do contrato em que se verificarem vícios, defeitos ou incorreções resultantes da execução dos serviços ou de materiais empregados;
- f)** Nos preços contratados deverão estar incluídas todas as despesas decorrentes de fretes, seguros, tributos, encargos sociais, alimentação do pessoal, despesas com locomoção, vestuário e equipamentos de proteção individual, bem como quaisquer outras despesas que venham a incidir direta ou indiretamente sobre o objeto contratado;
- g)** O servidor ou comissão designada pela autoridade competente para proceder o recebimento do serviço procederá mediante verificação a fim de constatar se o mesmo está sendo entregue conforme licitado, não caracterizando-se neste ato a aceitação do mesmo;
- h)** A execução do contrato deverá ser acompanhada e fiscalizada por um representante da Secretaria de Infraestrutura especialmente designado, permitida a contratação de terceiros para assisti-lo e subsidiá-lo de informações pertinentes a essa atribuição;
- i)** O representante da Secretaria de Infraestrutura anotará em registro próprio todas as ocorrências relacionadas com a execução do contrato, determinando o que for necessário à regularização das faltas ou defeitos observados;
- j)** As decisões e providências que ultrapassarem a competência do representante deverão ser solicitadas a seus superiores em tempo hábil para a adoção das medidas convenientes.

CLÁUSULA DÉCIMA TERCEIRA – DA FISCALIZAÇÃO

A fiscalização periódica do cumprimento do objeto deste contrato será do Servidor (nome/cargo/matricula).

CLÁUSULA DÉCIMA QUARTA – DAS DISPOSIÇÕES GERAIS

Na hipótese de existência, na esfera judicial, de decisões favoráveis ao de Gravata de Gravata, a sucumbência a que for condenada a parte *ex-adversa*, nos termos do art. 20, do Código de Processo Civil Brasileiro, pertencerá, exclusivamente, ao CONTRATANTE, de pleno direito.

CLÁUSULA DÉCIMA QUINTA – DO FORO

Elegem, as partes contratantes, o Foro da Comarca da cidade de Gravatá, Estado de Pernambuco, para solução de qualquer pendência oriunda deste contrato, com renúncia a qualquer outro, por mais privilegiado que seja.

E por estarem certos e combinados, assinam o presente contrato em (04) quatro vias de igual teor, para o mesmo fim juntamente com duas testemunhas no presente ato.

Gravatá/PE, ___ de _____ de 2022.

**NOME DO SECRETÁRIO
SECRETARIA DEMANDANTE
CONTRATANTE**

**NOME DO REPRESENTANTE LEGAL DA EMPRESA
RAZÃO SOCIAL DA EMPRESA
CONTRATADA**

**NOME DO PROCURADOR GERAL DO MUNICÍPIO
PROCURADORIA GERAL DO MUNICÍPIO**

TESTEMUNHAS:

1) _____
CPF nº

2) _____
CPF nº