

**EDITAL**  
**PROCESSO LICITATÓRIO Nº 058/2023**  
**TOMADA DE PREÇO Nº 003/2023**

Pelo presente, o **MUNICÍPIO DE ESCADA/PE**, torna público, a quem interessar a abertura de licitação sob a modalidade de **TOMADA DE PREÇO**, do tipo **MENOR PREÇO GLOBAL**, a ser processado na forma da Lei nº 8.666/93 e demais disposições legais vigentes, pela Comissão Permanente de Licitação, que fará o recebimento, exame e julgamento dos documentos relativos à habilitação e proposta, na conformidade das condições seguintes:

**TIPO:** MENOR PREÇO GLOBAL

**REGIME DE EXECUÇÃO:** indireta

**DATA DE ABERTURA:** 30 de junho de 2023

**HORÁRIO:** 10h00min

**ENDEREÇO:** Sala da Comissão Permanente de Licitações, na Sede da Prefeitura Municipal de Escada/PE. Av. Dr. Antônio de Castro, nº. 680, Jaguaribe, Escada – PE, CEP: 55.030 –000.

O Município de Escada/PE, pessoa jurídica de direito público interno, inscrito no CNPJ sob o nº 11.294.303/00001-80 através da sua Comissão Permanente de Licitação, nomeada pelas Portarias nº 007/2023 de 02/01/2023, e a 230/2023 de 16/02/2023, torna público aos interessados que, na data e local acima indicados, ocorrerá a licitação com vistas ao objeto supracitado, a qual reger-se-á pelo presente Edital, em consonância com a Lei Federal nº 8.666/93, alterada pela Lei nº 8.883/94 e Lei nº 9.648/98 e demais alterações.

**ÍNDICE DO EDITAL**

- 1 - DO OBJETO
- 2 - DOS RECURSOS FINANCEIROS
- 3 - DOS PARTICIPANTES
- 4 - DO RECEBIMENTO DA DOCUMENTAÇÃO
- 5 - DA HABILITAÇÃO
- 6 - DO JULGAMENTO DA HABILITAÇÃO
- 7 - DAS PROPOSTAS DE PREÇOS
- 8 - DA ABERTURA E DO JULGAMENTO DAS PROPOSTAS DE PREÇOS
- 9 - DO RECURSO ADMINISTRATIVO E DA IMPUGNAÇÃO
- 10 - DO PRAZO PARA ENTREGA
- 11 - DO CONTRATO
- 12 - DA EXECUÇÃO CONTRATUAL
- 13 - DO PAGAMENTO
- 14 - DAS SANÇÕES ADMINISTRATIVAS
- 15 - DAS DISPOSIÇÕES GERAIS

**ANEXOS**

- I. TERMO DE REFERÊNCIA
- II. MINUTA DE CONTRATO
- III. DECLARAÇÃO QUE NÃO EMPREGA MENORES
- IV. CADASTRO DE CREDORES
- V. APRESENTAÇÃO DA PROPOSTA DE PREÇOS
- VI. DECLARAÇÃO DE FATOS IMPEDITIVOS
- VII. DECLARAÇÃO DE DISPONIBILIDADE E ACEITE DAS CONDIÇÕES DO EDITAL
- VIII. DECLARAÇÃO E/OU COMPROVANTE DE VISITA DE INSPEÇÃO

## CAPÍTULO I

**1 – DO OBJETO: CONTRATAÇÃO DE SERVIÇOS DE ENGENHARIA PARA EXECUÇÃO DE SERVIÇOS DE REQUALIFICAÇÃO DA PRAÇA DA CAPELA NOSSA SENHORA DO CARMO, NO DISTRITO DE MASSAUASSÚ, ESCADA/PE.**

## CAPÍTULO II

### 2 - DOS RECURSOS

#### 2.1 – DOS RECURSOS ORÇAMENTÁRIOS:

As despesas decorrentes da execução da presente licitação decorrerão por conta das seguintes classificações orçamentárias:

SECRETARIA DE INFRAESTRUTURA,

**ÓRGÃO:** 20 -PODER EXECUTIVO,

**UNIDADE:** 2009 – GERÊNCIA DE OBRAS PÚBLICAS,

**FICHA:** 551,

**PROGRAMA/ATIVIDADE:** 15.451.1501.2088.0000 – MANUTENÇÃO DAS ATIVIDADES DE GERÊNCIA DE OBRAS,

**NATUREZA DE DESPESA:** 3.3.90.39.00 – OUTROS SERVIÇOS DE TERCEIROS – PESSOA JURÍDICA.

## CAPÍTULO III

### 3 - DOS PARTICIPANTES

**3.1 -** Somente poderão apresentar proposta, as sociedades legalmente estabelecidas e especializadas no ramo, que satisfaçam as condições deste Edital e de seus Anexos, de acordo com o art. 22, § 2º, da Lei nº 8.666/93.

**3.2 -** Consideram-se cadastradas as pessoas jurídicas titulares de Certificado de Registro Cadastral emitido pela Comissão Permanente de Licitações da Prefeitura Municipal de Escada/PE, que deverá constar dentro dos envelopes contendo a habilitação.

**3.3 -** Não poderão participar da licitação:

a) Consórcios de sociedades, qualquer que seja sua forma de constituição;

b) Sociedades que, por qualquer motivo, estejam declaradas inidôneas para licitar ou contratar com a Administração Pública Federal, Estadual, Municipal e do Distrito Federal, bem como aquelas que estejam suspensas pela administração;

#### 3.4 - DA REPRESENTAÇÃO LEGAL

**3.4.1 -** Qualquer manifestação em relação a presente licitação fica condicionada à apresentação pelo representante da licitante, de documento de identificação e instrumento público ou particular de procuração com poderes **ESPECÍFICOS PARA ESTE CERTAME**, com firma reconhecida, inclusive, com poderes para assinar termo de desistência de interposição de recurso. Em sendo sócio da empresa, titular ou acionista, este deverá constar no Contrato Social, Declaração de firma individual, quando for o caso, ou Estatuto social acompanhado da ata da Assembleia eletiva.

**3.4.2 -** A não apresentação dos documentos de credenciamento ou a incorreção destes, não inabilitará a licitante, mas impedirá o representante de se manifestar e por ela responder.

## CAPÍTULO IV

### 4 - DO RECEBIMENTO DA DOCUMENTAÇÃO E PROPOSTAS

**4.1 -** Os documentos de habilitação e Proposta de Preços exigidos neste Edital deverão ser apresentados em invólucros distintos e fechados, contendo as seguintes informações no seu avverso:



<b>Envelope I - Documentos de Habilitação</b> <b>Tomada de Preço nº 003/2023</b> <b>Processo nº 058/2023</b> <b>Razão Social da Sociedade Licitante</b> <b>Data, Horário e Local de Abertura</b>	<b>Envelope II - Proposta de Preço</b> <b>Tomada de Preço nº 003/2023</b> <b>Processo nº 058/2023</b> <b>Razão Social da Sociedade Licitante</b> <b>Data, Horário e Local de Abertura</b>
--------------------------------------------------------------------------------------------------------------------------------------------------------------------------------------------------------------	-------------------------------------------------------------------------------------------------------------------------------------------------------------------------------------------------------

**4.2** - A licitante deverá entregar os envelopes “**DOCUMENTAÇÃO**” E “**PROPOSTA DE PREÇO**”, simultaneamente, até o dia e horário da abertura da licitação, no endereço constante do preâmbulo deste edital. A Secretaria de Administração e a Comissão Permanente de Licitação não se responsabilizarão e nenhum efeito produzirá para a licitante se os envelopes forem remetidos ou entregues fora do horário e da data prevista.

**4.3** - Após o Presidente da Comissão Permanente de Licitação declarar o encerramento do prazo para recebimento dos envelopes, nenhum outro será aceito, tampouco serão permitidos quaisquer adendos, substituições ou emendas quanto à documentação ou propostas apresentadas.

**4.4** - A abertura dos envelopes “**DOCUMENTAÇÃO**” será iniciada no dia e horário indicados no preâmbulo, na sala de reuniões da Comissão, em ato público, do qual se lavrará ata circunstanciada, assinada pelos Membros presentes e pelos representantes legais das licitantes.

**4.5** - Na hipótese de não haver expediente no Município de Escada, no dia fixado no preâmbulo, os eventos respectivos ficam transferidos para o primeiro dia útil subsequente, mantidos o horário e o local preestabelecidos.

**4.6** - A abertura dos envelopes “**PROPOSTA DE PREÇO**”, poderá ser efetuada, logo após o julgamento da habilitação, desde que estejam presentes todos os representantes legais das licitantes e estas tenham desistido expressamente de interpor recursos à fase de habilitação e que este ato seja consignado em ata, caso contrário, a Comissão Permanente de Licitação suspenderá a reunião e dará conhecimento aos ausentes, quando da publicação do resultado da habilitação.

## **CAPÍTULO V**

### **5 - DA HABILITAÇÃO**

**5.1.** - As licitantes deverão, obrigatoriamente, apresentar a documentação abaixo relacionada, a qual será juntada ao processo licitatório:

- 5.1.1 Ato constitutivo, estatuto ou contrato social em vigor, juntamente com todas as eventuais alterações, ou se for o caso, a alteração social consolidada devidamente registrada, em se tratando de sociedades comerciais e, no caso de sociedades por ações, acompanhado de documentos de eleição de seus administradores;
- 5.1.2 Prova de inscrição no Cadastro Nacional da Pessoa Jurídica (CNPJ/MF);
- 5.1.3 Certidão de regularidade com a Fazenda Federal (Certidão Quanto a Dívida Ativa e Certidão de Quitação de Tributos ou Certidão Conjunta) do domicílio ou sede do licitante, fornecida pela Secretaria da Receita Federal SRFB, na forma da Portaria Conjunta RFB/PGFN nº 1.751, de 02/10/2014.
- 5.1.4 Prova de regularidade junto ao Fundo de Garantia por Tempo de Serviço - FGTS, através do Certificado de Regularidade do FGTS (CRF), fornecido pela Caixa, demonstrando situação regular no cumprimento dos encargos sociais instituídos por lei.
- 5.1.5 Certidão de Regularidade da Receita Municipal;
- 5.1.6 Certidão de Regularidade Fiscal da Receita Estadual;
- 5.1.7 Certidão Negativa de Débitos Trabalhistas – CNDT;
- 5.1.8 Certidão negativa de falência ou concordata, expedida pelo distribuidor da sede do licitante em processo judicial eletrônico -PJE (1º e 2º grau) e físico, com data não superior a 90 (noventa) dias contados da data limite para recebimento das propostas, se outro prazo não constar do documento;
- 5.1.9 Balanço patrimonial e demonstrações contábeis do último exercício social, devem ser acompanhados dos termos de abertura e encerramento, já exigíveis e apresentados na forma da lei, que comprovem a boa situação financeira da Sociedade, vedada a sua substituição por balancetes ou balanços provisórios, podendo ser atualizados, quando encerrados há mais de 03 (três) meses da data de apresentação da proposta, tomando como base a variação, ocorrida no período, do ÍNDICE GERAL DE PREÇOS – DISPONIBILIDADE INTERNA –

**Avenida Dr. Antônio de Castro, 680, Jaguaribe, Escada-PE | 55500-000**

**governodaescada@gmail.com | (81) 3534-1400 | www.escada.pe.gov.br | 11.294.303/0001-80**

IGP-DI, publicado pela Fundação Getúlio Vargas – FGV ou de outro indicador que o venha substituir, juntamente com a Certidão de Regularidade Profissional contábil.

– O balanço patrimonial e as demonstrações contábeis deverão estar assinados por contador ou por outro profissional equivalente, devidamente registrado no Conselho Regional de Contabilidade. Com base nos dados extraídos do Balanço Patrimonial será avaliada a capacidade financeira da Sociedade, devendo ser atendidos os seguintes índices:

- 1) Índice de Liquidez Corrente

$$ILC = \text{Ativo Circulante} \div \text{Passivo Circulante} \geq 1,00$$

- 2) Índice de Liquidez Geral

$$ILG = \text{Ativo Circulante} + \text{Realizável a Longo Prazo} \div \text{Passivo Circulante} + \text{Exigível a Longo Prazo} \geq 1,00$$

$$*\text{Exigível Total} = \text{Passivo Circulante} + \text{Passivo Exigível a Longo Prazo}.$$

5.1.10 Comprovação de registro/inscrição e Regularidade da Sociedade e do responsável técnico que a compõe perante o Conselho Regional de Engenharia – CREA ou Conselho de Arquitetura e Urbanismo – CAU, da sede da licitante, com validade na data de recebimento dos documentos de habilitação.

5.1.11 A Empresa Licitante deverá comprovar que possui no seu quadro permanente, na data prevista para entrega da proposta, profissional de nível superior detentor de atestado(s) de **capacidade técnica** na execução de obra ou serviço de características semelhantes ao Objeto do presente certame, através de atestado(s) fornecido(s) por pessoa(s) jurídica(s) de direito público ou privado, devidamente certificado pelo CREA – Conselho Regional de Engenharia e Agronomia e/ou CAU – Conselho de Arquitetura e Urbanismo, referente à obra similar, incluindo obrigatoriamente os seguintes serviços ou similares planilhados no orçamento base, apresentados na(s) Certidões de Acervo Técnico - C.A.T.'s, relativas às parcelas de maior relevância e valor significativo indicadas abaixo:

Item	Descrição
1	EXECUÇÃO DE PASSEIO EM PISO INTERTRAVADO, COM BLOCO RETANGULAR COLORIDO DE 20 X 10 CM, ESPESSURA 6 CM.

5.1.12 A Empresa Licitante deverá comprovar sua experiência e **capacidade operacional** na execução de obra ou serviço de características semelhantes ao Objeto do presente certame, através de atestado(s) fornecido(s) por pessoa(s) jurídica(s) de direito público ou privado, em nome da licitante, referente à obra similar, incluindo obrigatoriamente o seguintes serviços ou similares planilhados no orçamento base no atestado, relativas às parcelas de maior relevância e valor significativo indicadas abaixo:

Item	Descrição	Und	Qtd Mínima	% sobre total
1	EXECUÇÃO DE PASSEIO EM PISO INTERTRAVADO, COM BLOCO RETANGULAR COLORIDO DE 20 X 10 CM, ESPESSURA 6 CM.	M <sup>2</sup>	68,50	50%

5.1.13 A empresa licitante deverá emitir uma declaração que possui disponibilidade técnica e operacional para cumprir o objeto da presente licitação, e que recebeu todas as peças relativas à licitação, editais e seus anexos, e de que tomou conhecimento de todas as informações e das condições locais para o cumprimento das obrigações, objeto da licitação.

5.1.14 Declaração de que dispõe do pessoal técnico capacitado para a execução dos serviços.

5.1.15 Declaração do licitante de que não possui em seu quadro de funcionários, empregados menores de dezoito anos em trabalho noturno, perigoso ou insalubre e menores de dezesseis anos em qualquer trabalho, salvo na



- condição de aprendiz a partir de quatorze anos (cumprimento do disposto no art. 7º, XXXIII, da Constituição Federal, conforme art.27, V, da Lei N°8666/93), conforme **Anexo III**;
- 5.1.16 Declaração formal assinada pelo representante legal da interessada, sob as penas da Lei, da não existência de fatos supervenientes impeditivos a Habilitação, bem como de que fora plenamente informada sobre os aspectos indispensáveis à execução do objeto, tomando conhecimento das condições e dificuldades dos serviços a serem executados, tendo inclusive, recebido os documentos pertinentes e necessários para participação do certame, conforme **Anexo VII**;
- 5.1.17 Certidão de Cadastro de Fornecedores, conforme **Anexo – IV**;
- 5.1.18 As licitantes deverão comprovar a prestação de garantia de participação de que trata o inciso III, do art. 31 da Lei 8.666/93 e demais normas legais pertinentes, nas modalidades previstas no caput e § 1º do art. 56 dessa mesma Lei, no equivalente a 1% (um por cento) do valor estimado da contratação, sendo, portanto, o valor da garantia para o valor global de **R\$ 7.741,47 (sete mil, setecentos e quarenta e um reais e quarenta e sete centavos)**.
- 5.1.19 O Valor global estimado da contratação referente a esta licitação é de **R\$ 77.414,79 (setenta e sete mil, quatrocentos e catorze reais e setenta e nove centavos)**.
- 5.1.20 A garantia referida no subitem acima deste Edital deverá ter seu respectivo documento em sua forma original recolhido, junto à Tesouraria da Secretaria de Finanças da Prefeitura Escada/PE, devendo o respectivo comprovante do recolhimento, juntamente com a cópia do documento de garantia, ser apresentado no envelope nº 01 que deverá conter os documentos exigidos para habilitação;
- 5.1.21 No caso da licitante optar por **títulos da dívida pública**, estes deverão ser apresentados sob a forma escritural, mediante registro em sistema centralizado de liquidação e de custódia autorizado pelo *Banco Central do Brasil* e avaliados pelos seus valores econômicos, conforme definido pelo *Ministério da Fazenda (Lei nº. 11.079/04)*;
- 5.1.22 Na hipótese da garantia ser prestada nas modalidades **títulos da dívida pública, fiança bancária e seguro-garantia**, a validade das mesmas não poderá ser inferior a **90 (noventa) dias**, contados a partir da data prevista neste Edital para o recebimento dos envelopes, devendo a mesma ser restituída conforme legislação em vigor, após a homologação da presente licitação ao licitante vencedor.
- 5.1.23 Caso a opção seja caução em dinheiro, o mesmo deverá ser mediante depósito identificado em favor da Prefeitura de Escada/PE, devendo esta providenciar o depósito bancário, ou providenciada pela licitante mediante **depósito na conta corrente nº 32.266-0 agência nº 1058-8, Banco do Brasil**, em favor do Município de Escada-PE;
- 5.1.24 A garantia será devidamente restituída às licitantes após o término do processo licitatório.
- 5.2** - Os documentos relativos à habilitação deverão ser apresentados em original, por qualquer processo de cópia autenticado por cartório competente, por Membro da Comissão Permanente de Licitação, mediante cotejo das cópias com os originais, ou publicação em órgão da imprensa oficial e para Cadastramento até o 3º (terceiro) dia útil da abertura do certame;
- 5.3** - Constitui motivo de inabilitação da licitante qualquer descumprimento das exigências contidas neste capítulo.
- 5.4** - Após a fase de Habilitação, não cabe desistência da proposta por parte da licitante, salvo por motivo superveniente, plenamente justificável e aceito pela Comissão Permanente de Licitação.

## CAPÍTULO VI

### 6 - DO JULGAMENTO DA HABILITAÇÃO

**6.1** - O julgamento da habilitação das licitantes será feito à vista do exame dos documentos apresentados, abrindo-se vistas as licitantes a fim de que juntamente com a Comissão rubriquem os documentos.

**6.2** - A Comissão de Licitação, após a abertura dos envelopes relativos à documentação de habilitação, poderá a seu critério exclusivo suspender a reunião a fim de que tenha melhores condições de analisar os documentos apresentados. Após a análise dos documentos e julgamento da habilitação, será divulgado o resultado e a data e o horário para a abertura dos envelopes de propostas de preços, pela mesma forma em que se deu a publicação do edital.

**6.3** - Ocorrendo o caso previsto no item anterior, ou havendo interposição de recurso, a Comissão e licitantes deverão rubricar os envelopes lacrados contendo as propostas, que ficarão em poder da Comissão até que seja julgada a habilitação, ou após o julgamento dos recursos interpostos.

## **CAPÍTULO VII**

### **7 - DAS PROPOSTAS DE PREÇOS**

**7.1** - São requisitos da Proposta:

- a)** Ser datilografada ou impressa obrigatoriamente em uma via e em papel timbrado, em língua portuguesa, sem emendas, rasuras ou entrelinhas, contendo razão social e endereço da licitante;
- b)** Ser assinada, por pessoa autorizada na última folha e, preferencialmente rubricada e numerada, sequencialmente, em todas as folhas;
- c)** Conter preço mensal dos serviços e valor total da proposta, este último expresso em algarismos arábicos e por extenso, em moeda nacional. Os preços unitários propostos não poderão exceder aos preços constantes no Projeto Básico (Anexo I). Havendo divergência entre o preço mensal e o total do item, prevalecerá o primeiro, e entre o valor em algarismos arábicos e por extenso, prevalecerá o valor por extenso;
- d)** Conter prazo de validade não inferior a 60 (sessenta) dias, contados da data da reunião de entrega da documentação e proposta; **Anexo VI**;
- e)** Conter obrigatoriamente declaração expressa nos seguintes termos: Os preços oferecidos englobam todos os tributos, fretes, seguros e quaisquer outras despesas que incidam ou venham a incidir sobre o objeto desta licitação;

**7.2** - O preço proposto será de exclusiva e total responsabilidade da licitante, não lhe cabendo o direito de pleitear qualquer alteração do mesmo;

**7.3** - As especificações e observações constantes do(s) anexo(s) integram este Edital;

## **CAPÍTULO VIII**

### **8 - DA ABERTURA E JULGAMENTO DAS PROPOSTAS DE PREÇO**

**8.1** - A Comissão Permanente de Licitação, após, concluída a fase de Habilitação, procederá à abertura dos envelopes com as propostas de preços das firmas habilitadas, e em seguida fará a leitura dos preços em voz alta.

**8.2** - Todas as propostas serão rubricadas pela Comissão e pelos representantes das licitantes presentes, suspendendo-se a reunião a fim de que a Comissão tenha melhores condições para analisar as propostas de preços.

**8.3** - No julgamento das propostas, atendidas as condições prescritas neste edital, levar-se-á em conta o menor preço global mensal apresentado nas propostas.

**8.4** - No caso de empate entre duas ou mais propostas, a classificação se fará por sorteio em ato público, para o qual todas as licitantes habilitadas serão convocadas, sendo que o não comparecimento de qualquer licitante à reunião marcada para o sorteio não impedirá que ela se realize.

**8.5** - Não poderá ser alterado o teor da proposta oferecida, seja quanto ao preço, prazo ou qualquer outra condição.

**8.6** - Será desclassificada a proposta que:

- a)** Omitir ou descumprir qualquer das exigências estabelecidas neste Edital e seus Anexos;
- b)** Apresentarem preços excessivos ou manifestamente inexequíveis, nos termos do Art. 48, II da Lei Federal nº 8.666/93;
- c)** Sejam omissas, vagas ou apresentem irregularidades ou defeitos capazes de dificultar o julgamento;

**8.7** - Quando todas as licitantes forem inabilitadas ou todas as propostas forem desclassificadas, a Comissão poderá, a seu juízo, fixar as licitantes o prazo de 08 (oito) dias úteis para apresentação de nova documentação ou de outras propostas, escoimadas das causas que motivaram a desclassificação, na forma do Parágrafo Único do artigo 48 da Lei nº 8.666/93;

**8.8** - O resultado final da licitação será publicado em Diário Oficial eletrônico do Município;

**8.9** - Ultrapassada a fase de habilitação e abertas às propostas, não mais caberá desclassificá-las por motivo relacionado a esta fase, salvo em razão de fatos supervenientes, ou só conhecidos após o julgamento;

**Avenida Dr. Antônio de Castro, 680, Jaguaribe, Escada-PE | 55500-000**

**governodaescada@gmail.com | (81) 3534-1400 | www.escada.pe.gov.br | 11.294.303/0001-80**



**8.10** - A deliberação da Comissão ficará sujeita à homologação da Exma. Sra. Prefeita do Município.

## CAPÍTULO IX

### 9 - DOS RECURSOS ADMINISTRATIVOS

**9.1** - Poderá recorrer, impugnar ou interpor recurso contra o edital, ter vista dos autos ou requerer certidões, o representante legal, mandatário constituído ou pessoa expressamente credenciada pela licitante, na forma do item 3.4.1;

**9.2** - Os recursos interpostos contra atos praticados pela Comissão de Licitação quando da habilitação ou inabilitação das licitantes, assim como do julgamento das propostas, terão efeito suspensivo, podendo a autoridade competente, motivadamente e presentes razões de interesse público, atribuir eficácia suspensiva aos demais recursos, conforme disposto no art. 109 da Lei nº 8.666/93, devendo ser entregues contra recibo no Departamento de Licitações, sob pena de não serem conhecidos:

- a)** nome e endereço da licitante;
- b)** data e assinatura, esta com a menção do cargo e nome do signatário;
- c)** objeto da petição, com a indicação clara dos atos e documentos questionados;
- d)** fundamentação do pedido;
- e)** instrumento público ou particular de Procuração ou Contrato Social, que credencie o peticionário na forma dos **itens 3.4.1 e caput** deste edital.

**9.3** - Na fluência dos prazos para interposição do recurso ou impugnação, o processo ficará no Departamento de Licitações, onde as licitantes poderão ter vista dos autos;

**9.4** - Interposto o recurso será comunicado às demais licitantes, que poderão impugná-lo no prazo de 05 (cinco) dias úteis;

**9.5** - Os recursos interpostos fora do prazo ou entregue em local diverso do indicado no item 9.2 não serão conhecidos.

**9.5.1** - Decairá do direito de impugnar os termos do edital de licitação perante a Administração, a licitante que não o fizer até o segundo dia útil da abertura dos envelopes de habilitação;

**9.5.2** - A impugnação feita pela licitante não a impedirá de participar do processo licitatório até o trânsito em julgado da decisão a ela pertinente.

## CAPÍTULO X

### 10 - DO PRAZO

**10.1** - O prazo de contratação do objeto ora licitado, terá validade para executar até **02 (dois) meses**, contados a partir da data da emissão da ordem de serviço expedida pelo gabinete da Prefeita ou setor competente, podendo haver prorrogações nos termos do art. 57, II, da Lei nº 8.666/93.

## CAPÍTULO XI

### 11 - DA EXECUÇÃO

**11.1** - Quando da assinatura do contrato e a emissão de ordem de serviços, o objeto desta licitação deverá ser executado no local indicado no Anexo I e em conformidade com os demais anexos, e ainda de acordo com a proposta vencedora.

## CAPÍTULO XII

### 12 - DO PAGAMENTO

**12.1** - O pagamento será efetuado, em até 10 (dez) dias úteis do mês subsequente à data de apresentação da Nota Fiscal de serviços devidamente atestado pela Secretaria Solicitante.

**12.2** - Nenhum pagamento será efetuado à licitante vencedora enquanto pendente de liquidação, qualquer obrigação que lhe for imposta, em virtude de penalidade ou inadimplência, sem que isso gere direito ao pleito de reajustamento de preços (quando for o caso).

**Avenida Dr. Antônio de Castro, 680, Jaguaribe, Escada-PE | 55500-000**

**governodaescada@gmail.com | (81) 3534-1400 | www.escada.pe.gov.br | 11.294.303/0001-80**

**13.3** - Na ocorrência de fato superveniente, que implique na inviabilidade ou retardamento da execução do contrato, será assegurado o restabelecimento do equilíbrio econômico - financeiro inicial da avença, mediante comprovação do fato.

## CAPÍTULO XIII

### 13 - DO CONTRATO

**13.1** - O contrato deverá ser assinado pela licitante vencedora no prazo de 05 (cinco) dias úteis contados da data da notificação, sob pena de decair o direito à contratação, sem prejuízo das sanções previstas no art. 81 da Lei nº 8.666/93.

**13.2** - O contrato a ser assinado subordina-se a Minuta em anexo, acrescido das obrigações constantes nos demais anexos.

**13.3** - É facultado à Administração, quando a convocada não assinar o termo de contrato ou não aceitar ou retirar o instrumento equivalente no prazo e condições estabelecidos, convocar as licitantes remanescentes, na ordem de classificação para fazê-lo em igual prazo e nas mesmas condições propostas pela primeira classificada, inclusive quanto aos preços atualizados de conformidade com o ato convocatório, ou revogar a licitação independentemente da cominação prevista no art. 81 desta Lei.

**13.4** Será exigida da contratada a apresentação à Administração, também no prazo máximo de 5 (cinco) dias úteis, contado da data da assinatura do contrato, antes da ordem de serviço, **comprovante de prestação de garantia correspondente a 5% (cinco por cento) do valor global de sua proposta**, com validade para todo o período de execução da obra contratada, sob pena de rescisão contratual por parte da contratante. A garantia assegurará, qualquer que seja a modalidade escolhida, o pagamento de:

13.4.1 Prejuízos advindos do não cumprimento do objeto do contrato;

13.4.2 Prejuízos diretos causados à Administração decorrentes de culpa ou dolo durante a execução do contrato;

13.4.3 Multas moratórias e punitivas aplicadas pela Administração à contratada; e

13.4.4 Obrigações trabalhistas e previdenciárias de qualquer natureza, não adimplidas pela contratada, quando couber.

**13.5** A caução para garantia do contrato poderá ser prestada em moeda corrente, Carta Fiança Bancária, Seguro Garantia ou Títulos da Dívida Pública.

13.5.1 Somente instituições financeiras autorizadas pelo Banco Central estão aptas a fornecer Carta Fiança Bancária e somente seguradoras registradas na SUSEP podem fornecer Seguro Garantia.

**13.6** A caução para garantia do contrato acompanhará eventuais ajustes do valor e do prazo contratual, devendo ser complementada pela licitante, quando da celebração de Termos Aditivos ao contrato a ser firmado em razão desta licitação.

**13.7** A caução para garantia do contrato será devolvida 30 (trinta) dias depois da última medição e aceitação integral dos serviços prestados pela contratada, e após manifestação formal da Secretaria Municipal de Infraestrutura de Escada, neste sentido, ao término do contrato.

**13.8** A devolução da caução não exime a contratada de suas responsabilidades legais e contratuais.

**13.9** Após homologação da licitação, e sendo realizada a contratação, será firmado Termo de Contrato.

**13.10** - A licitante vencedora se obriga a aceitar nas mesmas condições contratuais os acréscimos ou supressões que se fizerem necessários, até 25% (vinte e cinco por cento) do valor inicial do contrato.

## CAPÍTULO XIV

### 14 - DAS SANÇÕES ADMINISTRATIVAS

**14.1** - Em caso de inexecução total ou parcial ou qualquer outra inadimplência, a adjudicatária estará sujeito, sem prejuízo da responsabilidade civil e criminal, garantida prévia defesa, tudo respaldado na Lei nº 8.666/93, às seguintes penalidades:

I - advertência;

II - multa:



a) de 0,3% (três décimos por cento) ao dia, até o trigésimo dia de atraso, sobre o valor da fatura mensal, quando o ADJUDICATÁRIO, sem justa causa, deixar de cumprir a obrigação assumida;

b) de 10% (dez por cento) sobre o valor total do contrato, quando decorridos mais de 30 (trinta) dias de atraso, sem manifestação da adjudicatária. Neste caso estará caracterizada a recusa, dando causa ao cancelamento da nota de empenho;

**Parágrafo Primeiro** - As multas previstas neste inciso serão calculadas considerando-se os dias consecutivos a partir do dia imediatamente subsequente ao do vencimento.

**Parágrafo Segundo** - As multas tratadas neste inciso serão descontadas do pagamento eventualmente devido, pela Administração ou, quando for o caso, cobradas judicialmente.

**Parágrafo Terceiro** - A multa prevista na alínea "b", deste inciso, indicará ainda nos casos em que o Adjudicatário, sem motivo de força maior ou caso fortuito devidamente comprovado, solicitar o cancelamento antes ou depois de decorridos 30 (trinta) dias de atraso.

**III** - Suspensão do direito de participar de licitações promovidas pela Administração pelo prazo de até 02 (dois) anos, quando a critério deste, a inadimplência acarretar graves prejuízos à Administração;

**IV** - Declaração de inidoneidade para licitar ou contratar com a Administração Pública.

a) Declarar-se-á inidôneo o ADJUDICATÁRIO que, sem justa causa, não cumprir as obrigações assumidas praticando, a juízo da Administração, falta grave, revestida de dolo.

b) A declaração de inidoneidade acarretará o cancelamento da inscrição no Registro Cadastral de Habilitação de Firms da Comissão Permanente de Licitações do Município de Escada.

**14.2** - As sanções previstas nos incisos III e IV do item 13.1 poderão ser aplicadas juntamente com a do inciso II, facultada a defesa prévia do interessado, no respectivo processo, no prazo de 05 (cinco) dias úteis, e serão aplicadas pela Autoridade Competente.

**14.3** - As sanções previstas nos incisos III e IV poderão também ser aplicadas ao Adjudicatário ou aos seus representantes que:

a) demonstrem não possuir idoneidade para contratar com a Administração em virtude de atos ilícitos praticados.

## CAPÍTULO XV

### 15 - DAS DISPOSIÇÕES GERAIS

**15.1** - A Administração reserva-se o direito de anular ou revogar a presente licitação, na forma prevista na legislação, ou de adjudicar o fornecimento no todo ou em parte.

**15.2** - Todo e qualquer pedido de alteração de Nota de Empenho oriundo desta licitação, será dirigido à autoridade responsável pela emissão da mesma, a quem caberá o deferimento ou não do pedido.

**15.3** - Quando a discordância caracterizar inversão de numeração de itens poderá a Comissão Permanente de Licitação, fazer as correções que julgar necessárias para seu aproveitamento, no interesse da Administração.

**15.4** - A autoridade competente poderá, em qualquer fase do processo licitatório, desclassificar a licitante que for declarada inidônea na área da Administração Pública Federal, Estadual, Municipal e no Distrito Federal.

**15.5** - A licitante é responsável pela fidelidade e legitimidade das informações e dos documentos apresentados em qualquer fase da licitação.

**15.6** - A licitante contratada será responsável pelos danos causados diretamente à Administração ou a terceiros, decorrentes de sua culpa ou dolo, na execução do objeto desta licitação, não excluindo ou reduzindo essa responsabilidade, mesmo que haja a fiscalização ou o acompanhamento pelas contratantes.

**15.7** - É facultada à Comissão ou à autoridade superior, em qualquer fase da licitação, a promoção de diligência destinada a esclarecer ou a completar a instrução do processo, vedada a inclusão posterior de documento ou informação que deveria constar originalmente das propostas.

**15.8** - A Comissão Permanente de Licitação poderá desclassificar proponentes por ato fundamentado, sem direito à indenização ou ressarcimento e sem prejuízo de outras sanções cabíveis, caso comprove qualquer fato superveniente só conhecido após julgamento, que desabone a idoneidade financeira, capacidade técnica ou administrativa desse proponente.

**Avenida Dr. Antônio de Castro, 680, Jaguaribe, Escada-PE | 55500-000**

**governodaescada@gmail.com | (81) 3534-1400 | www.escada.pe.gov.br | 11.294.303/0001-80**

**15.9** - A Comissão Permanente de Licitação poderá recorrer a setores técnicos internos e externos, a fim de obter parecer que possibilite melhor julgamento das propostas.

**15.10** - Nenhuma indenização será devida às licitantes pela elaboração e/ou apresentação de documentos relativa a esta licitação.

**15.11** - Os pedidos de esclarecimentos referentes ao presente Edital deverão ser dirigidos por escrito a Comissão Permanente de Licitação, até 02 (dois) dias úteis antes do prazo para recebimento da documentação e proposta.

**15.12** - Não sendo feito nesse prazo, fica estabelecido que a licitante estar de pleno acordo com os itens contidos neste Edital e que os elementos fornecidos são suficientemente claros e precisos para permitir a apresentação das propostas, não cabendo a licitante o direito de qualquer reclamação posterior.

**15.13** - Nos documentos que não trazem prazo de validade serão considerados como válidos, os que forem emitidos até 30 (trinta) dias da data de recebimento e abertura dos envelopes.

**15.14** - De conformidade com o expresso na lei nº 8.666/93, este edital foi submetido e aprovado pela Assessoria Jurídica do Município de Escada/PE.

Escada/PE, 13 de Junho de 2023.

**JOYCE DE BARROS FIGUEIREDO**  
*Presidente da CPL*





**ANEXO I - PROJETO BÁSICO**



## **PROJETO BÁSICO**

# **SERVIÇOS DE REQUALIFICAÇÃO DA PRAÇA DA CAPELA NOSSA SENHORA DO CARMO, NO DISTRITO DE MASSAUASSÚ**



## PROJETO BÁSICO

### 1 – OBJETO

Contratação de empresas para **SERVIÇOS DE REQUALIFICAÇÃO DA PRAÇA DA CAPELA NOSSA SENHORA DO CARMO, NO DISTRITO DE MASSAUASSÚ** segundo as condições previstas neste Termo de Referência.

### 2 – JUSTIFICATIVA

A Prefeitura Municipal de ESCADA/PE através da Secretaria de Infraestrutura executou levantamento das necessidades básicas para **SERVIÇOS DE REQUALIFICAÇÃO DA PRAÇA DA CAPELA NOSSA SENHORA DO CARMO, NO DISTRITO DE MASSAUASSÚ**

Para tal solicitou o presente projeto básico, através do Núcleo de Engenharia para confecção de um projeto básico e especificações detalhadas de todo os serviços.

A Praça está carecendo de requalificações diversas, e a falta total de manutenção nos últimos anos prejudicou ainda mais as condições já precárias da praça.

Para tal, a prefeitura municipal lançou mão de um pedido de urgência para reforma destes prédios que totalizam R\$ 77.414,79 (Setenta e sete mil, quatrocentos e quatorze reais e setenta e nove centavos), com preços unitários referentes a planilha orçamentária do SINAPI : ABR/2023 - ORSE: ABR/2023.

### **3- QUALIFICAÇÃO TÉCNICA (PARA LICITAÇÃO)**

Para a execução dos serviços previstos no presente termo, as empresas licitantes deverão atender aos quesitos listados abaixo:

a) Qualificação técnica Profissional

Comprovação da licitante de possuir em seus quadros permanente, na data prevista para entrega da proposta, profissional (is) de nível superior ou outro (s) devidamente reconhecido (s) pelo CREA, detentor (es) de atestado (s) e/ou certidão (ões) de responsabilidade técnica que comprove (m) ter o (s) profissional (is) executado para Órgão ou entidade da administração pública direta ou indireta, federal, estadual, municipal ou do Distrito Federal, ou ainda, para empresas privadas, obras/serviços de características técnicas similares as do objeto da presente licitação compatíveis em características, quantidades e prazos, conforme quadro abaixo :

Item	Serviço
1	EXECUÇÃO DE PASSEIO EM PISO INTERTRAVADO, COM BLOCO RETANGULAR COLORIDO DE 20 X 10 CM, ESPESSURA 6 CM.

b) Apresentar prova de inscrição ou registro e com situação regular da empresa e dos responsáveis técnicos, junto ao Conselho Regional de Engenharia, Arquitetura e Agronomia (CREA), da localidade da sede da empresa;

c) Apresentar Certidão de Acervo Técnico (CAT) do (s) profissional (is) para execução de obra, registrada no CREA, em cumprimento ao Artigo 30, da Lei nº 8.666/93 conforme itens discriminados no **alínea "a"** acima.

d) Entende-se, para fins deste termo, como pertencente ao quadro permanente:

- O Empregado;
- O Sócio.



e) A comprovação do vínculo empregatício do(s) profissional(is) relacionado na **alínea "a"**, acima, será feita mediante cópia da Carteira Profissional de Trabalho e da Ficha de Registro de Empregados (FRE) que demonstrem a identificação do profissional e guia de recolhimento do FGTS onde conste o(s) nome(s) do(s) profissional(ais).

f) Será admitida a comprovação do vínculo profissional por meio de contrato de prestação de serviços, celebrado de acordo com a legislação civil comum.

**g) – Qualificação técnica Operacional**

Apresentar documento de comprovação de que a licitante tenha executado para Órgão ou entidade da administração pública direta ou indireta, federal, estadual, municipal ou do Distrito Federal, ou ainda, para empresas privadas, obras/serviços de características técnicas similares as do objeto da presente licitação compatíveis em características, quantidades e prazos.

Os quadros abaixo indicam os itens de serviços e parcelas de maior relevância com quantidades mínimas a serem comprovadas pela empresa através de atestados pela licitante para cada item:

Item	Descrição	Und	Qtde Mínima	% sobre total
1	EXECUÇÃO DE PASSEIO EM PISO INTERTRAVADO, COM BLOCO RETANGULAR COLORIDO DE 20 X 10 CM, ESPESSURA 6 CM.	M2	68,50	50%

Obs1:. Será admitido mais de um atestado, no entanto não será admitido o somatório de atestados para se atingir a quantidade de um único item.

h) Apresentar prova de inscrição ou registro e com situação regular da empresa e dos responsáveis técnicos, junto ao Conselho Regional de Engenharia, Arquitetura e Agronomia (CREA), da localidade da sede da empresa;

i) Apresentar declaração (ões) individual (is) de participação do pessoal técnico qualificado para comprovação das exigências contidas na **alínea "a"** acima na(s) qual (is) o(s) profissional (is) indicado(s) declare(m) que participará (ão), a serviço da licitante, dos serviços objeto desta licitação e que autorize(m) sua(s) inclusão (ões) na equipe técnica que irá (ao) participar na execução dos trabalhos.

j) Deverá (ão) constar, preferencialmente, do(s) atestado(s) de capacidade técnica, ou da(s) certidão (ões), em destaque, os seguintes dados: data de início e término das obras/serviços; local de execução; nome do contratante e da pessoa jurídica contratada; nome do(s) responsável (is) técnico(s), seu(s) título(s) profissional (is) e número(s) de registro(s) no CREA; especificações técnicas dos serviços e os quantitativos executados;

k) Não serão aceitos atestados de fiscalização ou supervisão de obras/serviços;

l) Entende-se, para fins deste termo, como pertencente ao quadro permanente:

- O Empregado;
- O Sócio.

- A licitante deverá solicitar autorização a Prefeitura Municipal de ESCADA/PE caso queira trabalhar durante o período noturno ou aos domingos, estando sujeito à aprovação ou não da autorização.

- Apresentar declaração formal de que não emprega menor de 18 anos em trabalho noturno, perigoso ou insalubre, bem como não emprega menor de 16 anos, nos termos da Lei 9.854/99 e Decreto Regulamentar 4.358/02. Em se tratando de menor cuja idade seja a partir de quatorze anos, este somente será permitido na condição de aprendiz.

- Apresentar Plano de Trabalho sucinto detalhando a estrutura organizacional que será adotada pela contratada para a realização dos serviços, desde o nível gerencial até o nível de encarregado de campo para cada tipo de intervenção caracterizada neste Projeto Básico, inclusive com os respectivos quantitativos de pessoal.



#### 4 - VISITA TÉCNICA (PARA LICITAÇÃO)

4.1 - A empresa deverá agendar uma visita técnica aos locais da obra onde serão executados os serviços, a fim de inteirar-se do vulto desses serviços e das condições dos locais onde serão executados, de modo a elaborar seu orçamento baseado em sua própria avaliação.

4.2 - A visita deverá ser previamente marcada com a Prefeitura Municipal de ESCADA/PE na Secretaria de INFRAESTRUTURA, no horário das 09:00 às 13:00, pelos telefones disponibilizados no edital, devendo ocorrer até cinco dias anterior à data prevista para a fase de habilitação que compõe o certame.

4.3 - Por ocasião da visita será emitido por engenheiro designado pela Secretaria de INFRAESTRUTURA da Prefeitura Municipal de ESCADA/PE, o Atestado de Visita e Recebimento de Informações Técnicas. Esse atestado será juntado à Documentação de Habilitação, nos termos do Artigo 30, da Lei nº 8.666/93.

4.4 – **A empresa poderá optar por não realizar a visita**, sendo necessário para tal, declaração de que conhece as características da obra, não podendo alegar posteriormente desconhecimento de fatos possíveis de visualização em visita in loco, para solicitar posteriores aditivos.

## **5 - LOCAL DE EXECUÇÃO DOS SERVIÇOS**

### **5.1 – Informações de caráter geral**

5.1.1 - A contratada deverá providenciar a sinalização do local do serviço a ser realizado, sempre garantindo plenas condições de segurança, sendo responsável por sanar todos os danos que ela, porventura, venha a causar durante a execução dos serviços.

5.1.2. O licitante vencedor obrigará-se a proceder às correções, à suas expensas, sem qualquer ônus para a Prefeitura Municipal de ESCADA/PE, de serviço executado que esteja em desacordo com as especificações técnicas previstas neste edital, assim julgado por esta Prefeitura Municipal de ESCADA/PE por ocasião do recebimento do objeto.

5.1.3. Os insumos e produtos utilizados para o cumprimento do objeto deverão seguir aos estabelecidos nas especificações técnicas do projeto.

5.1.4. O destino do material rejeitado e quaisquer despesas pelo descarte serão de responsabilidade da contratada. Seguindo o que prescreve a Lei nº 12.305/2010, de 23 de dezembro de 2010, que institui a PNRS (Política Nacional de Resíduos Sólidos).

## **6 - PRAZO DE EXECUÇÃO DOS SERVIÇOS**

6.1 - Os prazos máximos de execução dos serviços do presente PROJETO BÁSICO serão contados a partir do recebimento da Ordem de Serviço, conforme PROJETO BÁSICO.

6.2 - O prazo para realização de todos os trabalhos será de no máximo 02 (dois) meses.

## **7 - MEDIÇÕES E FORMA DE PAGAMENTO DOS SERVIÇOS**

7.1 - A medição será apurada com base nas quantidades de serviços executados no período e a aplicação dos preços unitários contratuais.

7.2 - Será medido somente o previsto, não sendo medidos serviços não solicitados previamente ou em áreas não solicitadas.

7.5 - As medições serão liberadas de acordo com o seguinte critério:



7.5.1 - As medições dos serviços serão efetuadas mediante requerimento mensal apresentado pela Contratada.

7.5.2 - O valor de cada medição será apurado com base nas quantidades de serviços executados no período e a aplicação dos preços unitários contratuais.

7.5.3 - Em toda medição deverá a Contratada apresentar os elementos demonstrativos de acordo com o modelo que será fornecido pela Fiscalização.

7.6 - As medições constarão de Folhas-Resumo, contendo a relação de serviços, quantidades, unidades, preços unitários, parciais e acumulados.

7.7 - No preço dos serviços devem estar incluídos todos os custos com material, pessoal, controle tecnológico exigidos pelas normas e necessários para garantir e comprovar o cumprimento das especificações e demais custos necessários à execução do serviço e, salvo menção em contrário, devidamente explicitada neste documento.

7.7.1 - Pessoal, seu transporte, alojamento, alimentação, assistência médica e social, equipamentos de proteção individual, tais como luvas, capas, botas, capacetes, máscaras e quaisquer outros necessários à segurança pessoal;

7.7.2 - Operação e manutenção de todos os veículos e equipamentos de sua propriedade, ou de sua responsabilidade, necessários à execução dos serviços;

7.7.3 - Operação e manutenção das ferramentas, aparelhos e instrumentos necessários à execução do serviço;

7.7.4 - Combustíveis, graxas, lubrificantes e materiais de uso geral;

7.7.5 - Fornecimento, instalação, operação e manutenção dos sistemas de distribuição, tanto para o canteiro como para a execução dos serviços;

7.7.6 - Fornecimento, instalação, operação e manutenção dos equipamentos contra fogo e todos os demais destinados à prevenção de acidentes, assim como de pessoal habilitado à vigilância do serviço.

## **8 – OBSERVAÇÕES DE CARÁTER GERAL:**

8.1 - Não serão aceitos serviços em desacordo com as especificações constantes do presente PROJETO BÁSICO.

8.3 - Prazo de validade da proposta não deverá ser inferior a 60 (sessenta) dias a contar da data de abertura das Propostas de Preços.

8.4 - Nos preços cotados deverão estar inclusos todos os custos do serviço de transporte, carga, descarga, seguro e quaisquer outras despesas de qualquer natureza, seja trabalhista, previdenciária, e outras, para a execução do serviço.

8.5 - Não haverá qualquer tipo de ônus a Prefeitura Municipal de ESCADA/PE caso ocorra alguma paralisação de serviço por motivos meteorológicos ou de força maior. Para tal avaliação de reparação de eventuais reequilíbrios contratuais será designada comissão do núcleo de engenharia desta prefeitura para despacho e parecer técnico sobre o assunto.

8.6 - Os percursos de transporte poderão, após consentimento da contratante, ser alterados de acordo com a necessidade do serviço e atendimento às normas de segurança.

8.7 - Cada início de serviço será liberado após emissão da ordem de liberação de serviço pela Prefeitura Municipal de ESCADA/PE.

8.8 - A fiscalização deverá decidir as questões que venham a surgir quanto à qualidade e aceitabilidade dos materiais fornecidos, serviços executados, andamento, interpretação dos projetos e especificações e cumprimento satisfatório às cláusulas do Contrato.

8.9 - A contratada deverá manter no canteiro de trabalho um encarregado devidamente habilitado, que terá a responsabilidade pela execução em tempo integral do objeto a ser contratado. O encarregado deverá estar sempre em contato com a fiscalização para prestar quaisquer esclarecimentos sobre o andamento da obra, bem como da qualidade do material que estiver sendo empregado.

8.10 - Caso seja comprovada a má execução ou não atendimento às normas de projeto, os serviços serão refeitos sem ônus a Prefeitura Municipal de ESCADA/PE.



8.11 - As mudanças, alterações, acréscimos ou reduções nos quantitativos e nas especificações, inclusive aumento ou diminuição de quantitativos, segundo venham a ser julgados necessários pela fiscalização, serão fixados em Ordens de Serviço, que especificarão as alterações feitas e os quantitativos alterados.

8.12 - Caso as alterações referidas no tópico anterior afetem o valor global do contrato ou alterem o prazo contratual ou ainda, incluam preços novos não previstos anteriormente, a Ordem de Serviço só poderá ser emitida com fundamento em apostila ou em termo aditivo ao contrato lavrado entre a Prefeitura Municipal de ESCADA/PE e a Executante.

#### 8.13 – Segurança

A contratada deverá manter todo o pessoal mobilizado na obra com equipamentos de Proteção Individual, inclusive uniformes.

Equipamentos de Proteção Individual (EPI) - é todo dispositivo ou produto, de uso individual, utilizado pelo trabalhador, destinado à proteção de riscos suscetíveis de ameaçar a segurança e a Infraestrutura no trabalho.

Os dispositivos a serem utilizados dependerão da atividade exercida, conforme previsto em legislação específica. A contratada deverá dispor, na quantidade necessária, dos seguintes EPI:

- Proteção da cabeça: capacete;
- Proteção dos olhos e face: óculos de proteção (lente de policarbonato).
- Proteção dos ouvidos: protetores auditivos (tipo plug ou concha).
- Proteção dos membros superiores: luvas de proteção (de raspa ou de PVC).
- Proteção dos membros inferiores: calçados de segurança (botas e botinas).
- Proteção contra quedas com diferença de nível: cintos de segurança, com mosquetão e cadeira suspensa (tipo “boudrier”).

## **9 – PLANILHA ORÇAMENTÁRIA:**

a) A planilha orçamentária deverá ser preenchida com os preços unitários para todos os itens quantificados, assinada pelo responsável técnico da licitante, cujo nome, título e registro no CREA, deverão constar de maneira legível e clara (Lei Federal nº 5.194/66 e Resolução nº 218/73 - CONFEA); sem rasuras, emendas ou entrelinhas.

a.1) Na elaboração da Planilha Orçamentária, a licitante deverá utilizar os valores para Leis Sociais e BDI, de acordo com a natureza da sua proposta "desonerada" ou "onerada";

a.2) A licitante deverá declarar qual a natureza da proposta de preços a ser ofertada – natureza desonerada ou natureza onerada, devendo apresentar sua proposta conforme método declarado. Caso a proposta apresente metodologia diferente da declarada, será imediatamente desclassificada;

a.3) Juntamente com a(s) planilha(s) de orçamento dos serviços, a licitante deverá apresentar memorial de cálculo com a composição de cada um dos preços unitários oferecidos, de forma clara, bem explícita e detalhados, sob pena de imediata desclassificação, não se admitindo preço simbólico, irrisório ou de valor zero, observando o que dispõe o Parágrafo Terceiro do artigo 44, da Lei n. 8.666/93, limitando os preços unitários e global, ao valor do preço orçamentário mais BDI, e Condições previstas no Projeto Básico;

a.4) Apresentar composição detalhada do BDI (Bonificação e Despesas Indiretas) e dos Encargos Sociais, Trabalhistas e Fiscais, utilizados para compor os preços ofertados, conforme modelos, em anexo;

a.6) O valor básico de referência para o serviço é de : R\$ 77.414,79 (Setenta e sete mil, quatrocentos e quatorze reais e setenta e nove centavos), com preços unitários referentes a planilha orçamentária do SINAPI : ABR/2023 - ORSE: ABR/2023, valor este que representa o orçamento básico desta Prefeitura, acrescido de BDI. No tocante aos preços unitários, terá que ser mantido o mesmo critério, ou seja, o preço unitário básico acrescido do BDI.

Obs!: Os salários considerados nos cálculos não poderão ser inferiores a aqueles estabelecidos em acordos ou convenções trabalhistas celebradas entre entidades sindicais patronal e de empregados na Cidade do ESCADA-PE e os encargos sociais e tributários deverão estar de acordo com alíquotas definidas na legislação vigente.



Obs<sup>2</sup>: Nos preços unitários e globais ofertados estarão incluídas despesas com administração de pessoal, obrigações patrimoniais, leis trabalhistas e previdenciárias, transporte, ferramentas e utensílios, equipamentos, uniformes, veículos, vales-transporte e alimentação, EPI's, e todos os tributos e demais encargos decorrentes da prestação dos serviços

Obs<sup>3</sup>: Os preços propostos serão de exclusiva responsabilidade da licitante, não lhe assistindo o direito de pleitear qualquer alteração, sob alegação de erro, omissão ou qualquer outro pretexto.

Obs<sup>4</sup>: Os preços são fixos e irrevogáveis;

Obs<sup>5</sup>: Erros de natureza formal ou material, assim considerados as falhas presentes na proposta de preços que não impedem a caracterização do objeto, preço e condições da prestação dos serviços nos termos deste certame, não ensejarão a desclassificação.



## ESPECIFICAÇÕES TÉCNICAS GERAIS

### SERVIÇOS PRELIMINARES

#### PLACA DA OBRA EM CHAPA DE AÇO GALVANIZADO - PADRÃO GOVERNO MUNICIPAL

##### 1. GENERALIDADES

Serviço executado pela empresa CONTRATANTE com o objetivo de fornecer as informações referentes à obra.

##### 2. PROCEDIMENTOS DE EXECUÇÃO

A placa indicativa da obra deverá ser executada respeitando rigorosamente às referências cromáticas, as dimensões e os tipos de letras e logotipos do modelo apresentado pelo Órgão Público Contratante.

A placa deverá ser em em lona com impressão digital 0,90 x 1,20m, inclusive estrutura em metalon 20 x 20cm e escoramento, instalada

##### 3. CRITÉRIO DE MEDIÇÃO

Para fins de recebimento, a unidade de medição é o metro quadrado (m<sup>2</sup>).

### DEMOLIÇÕES E RETIRADAS

##### 1. GENERALIDADES

Todo o entulho proveniente de demolição, raspagem, limpeza do terreno, escavação e execução de serviços, deverá ser retirado da área e depositado nas ruas adjacentes, de modo a não interromper o tráfego de veículos e o trânsito de pedestres, sendo, posteriormente, retirado em caminhão basculante para local adequado.

2. PROCEDIMENTOS DE EXECUÇÃO Para demolição de alvenaria, concreto simples ou armado, deve ser observado cuidados contra terceiros ou obras públicas, além de segurança dos trabalhadores em serviços que comprometa com a integridade dos operários. São frequentemente usados para estas demolições, às ponteiros de aço com marreta, marrão de 3 ou 5 Kg, equipamento rompedor (compressor) para concreto simples ou armado. Tapumes de proteção devem ser colocados se a natureza do trabalho comprometer a segurança de transeuntes, e sempre autorizado pela FISCALIZAÇÃO. Os materiais tais como, peças de madeira, esquadrias, telhas, tijolos, forro de madeira ou pvc, vidros, materiais de revestimentos, fios, tubos, peças, conexões, aparelhos de iluminação, sanitários, outros aparelhos, equipamentos, grades metálicas etc., em condições de eventual reaproveitamento, serão carregados e descarregados manualmente e transportados para o local indicado pela FISCALIZAÇÃO. Os demais (caliças, fragmentos cerâmicos, tocos de madeira, sobras de roçado, destocamento e limpeza e outros com as mesmas características) serão carregados e colocados como bota fora.

3. CRITÉRIO DE MEDIÇÃO Para fins de recebimento a unidade de medição será de acordo com o serviço executado.

#### MOVIMENTO DE TERRAS -ESCAVAÇÃO MANUAL DE VALAS

##### ESCAVAÇÃO MANUAL ATÉ 1,50 M DE PROFUNDIDADE.

1. GENERALIDADES Escavação manual de valas em material em qualquer terreno exceto rocha com profundidade até 1,50 m.

2. PROCEDIMENTOS DE EXECUÇÃO Antes de iniciar a escavação, o executante deverá informar-se a respeito de galerias, canalizações e cabos, na área onde serão realizados os trabalhos.

A escavação do solo e a retirada do material serão executados manualmente, obedecendo aos critérios de segurança recomendados.

##### NORMAS TÉCNICAS

NBR 12266 - Projeto e execução de valas para assentamento de tubulação de água, esgoto ou drenagem urbana.

NR-18 - Condições e meio ambiente de trabalho na indústria da construção - 18.13 - Medidas de proteção contra quedas de altura

NBR 9061 - Segurança de escavação a céu aberto

##### 3. CRITÉRIO DE MEDIÇÃO

Para fins de recebimento a unidade de medição é o metro cúbico (m<sup>3</sup>).



## REATERRO MANUAL DE VALAS.

### 1. GENERALIDADES

O reaterro, na medida do possível, será executado com material proveniente das escavações, caso estes sejam de boa qualidade.

Caso contrário deverá ser executado com material de boa qualidade, em camadas de 20 cm, devidamente molhadas e apiloadas manual ou mecanicamente de modo a assegurar a mais perfeita compactação.

Adotar-se-á igual método para todas as áreas remanescentes das fundações onde se torna necessário a regularização do terreno, inclusive escavação e retirada de material orgânico.

Não será permitida a retirada de aterro de qualquer área da obra, para aplicação de aterro entre baldrames.

### 2. PROCEDIMENTOS DE EXECUÇÃO

O reaterro será isento de material orgânico e compactado em camadas sucessivas não superiores a 20 cm, de preferência com o emprego de compactadores manuais ou mecânicos.

### 3. CRITÉRIO DE MEDIÇÃO

Para fins de recebimento a unidade de medição é o metro cúbico (m<sup>3</sup>)

## INFRA ESTRUTURA

### CANALETA COM CONCRETO ARMADO

1. GENERALIDADES Trata-se da execução de fundação denominada corrida, especificamente canaletas pre moldadas, com dimensões corridas 19x19 cm, cuja finalidade é estruturar toda extensão da obra.

A CONTRATADA deverá atentar-se ao correto procedimento executivo do serviço, não esquecendo de preparar a base de cada fundação com lançamento de concreto magro E= 5 cm, bem como cobrimento de ferragem adequado conforme regulamentação da ABNT.

### 2. PROCEDIMENTOS DE EXECUÇÃO

Concreto Será executado para as fundações, concreto de traço 1:3,4:3,5 (cimento/areia média/ brita 1) de modo a atingir fck = 20 Mpa.

a) O concreto deverá ser dosado racionalmente de modo a assegurar, após a cura, a resistência indicada no projeto estrutural, levando-se em consideração o item 92 da NB-1 padrão de qualidade da obra;

b) A resistência padrão deverá ser a de ruptura dos corpos de prova de concreto simples aos 28 dias de idade, executados e ensaiados de acordo com os métodos NB-3 da AB-3 da ABNT, em número nunca inferior a 02 (dois) corpos de prova para cada 10m<sup>3</sup> de concreto lançado ou sempre que houver alterações nos materiais ou no traço. Sua resistência não deverá ser inferior a 15 Mpa. O cimento deverá ser sempre indicado em peso, não sendo permitido seu emprego em frações de saco.

c) As padiolas de medição dos agregados deverão ser marcadas distintamente para os agregados miúdos e graúdos. O fator água-cimento deverá ser rigorosamente observado, com correção da umidade de agregado;

Blocos canaleta como forma: deverão ser assentados alinhados. As juntas entre os blocos devem ser bem fechadas, para impedir o vazamento da nata de cimento. Pouco antes da concretagem molhar os blocos no lado interno.

Armação:

Será utilizado aço CA-50 de bitolas 8.0 e 10.0.

Recomendação: O ferreiro armador deverá cortar todos os ferros de um mesmo diâmetro, antes de iniciar o trabalho com ferros de outro diâmetro. Deverá ser preparado um plano de corte, procurando-se fazer um aproveitamento dos ferros e reduzindo-se as perdas.

Procedimentos de execução:

Corte e preparo da armação: Os ferros deverão ser estendidos, estirados e alinhados. Em seguida, serão cortados e dobrados a frio, conforme os desenhos do projeto estrutural.

A armação será executada sobre os blocos, usando-se afastadores adequados.

No caso dos pilares será executada previamente. A fixação entre as barras será feita utilizando-se arame recozido Nº18. Os ferros deverão ser bem amarrados, mantendo-se os espaçamentos e as posições previstas no projeto estrutural.

### 3. CRITÉRIO DE MEDIÇÃO

Para fins de recebimento a unidade de medição é o metro linear (m).

ALVENARIA EM TIJOLO CERÂMICO FURADO 10 X 20 X 20 CM, 1 VEZ E ASSENTADO EM ARGAMASSA TRAÇO 1:4 (MURO).

1. GENERALIDADES Execução de alvenaria de 1 vez com tijolos cerâmicos furados.

## 2. PROCEDIMENTOS DE EXECUÇÃO

O serviço será iniciado preferencialmente pelos cantos, com os tijolos assentados sobre uma camada de argamassa previamente estendida, alinhados pelo seu comprimento. Caso as dimensões dos tijolos a empregar obrigarem a pequena alteração desta espessura, as modificações nas plantas serão feitas pelo empreiteiro, sujeitas a aprovação da fiscalização, não implicando, porém, qualquer alteração no valor do contrato.

Deverá ser utilizado o prumo de pedreiro para o alinhamento vertical da alvenaria; entre dois cantos ou extremos já levantados estica-se a uma linha que servirá de guia, garantindo o prumo e horizontalidade da fiada.

As juntas entre os tijolos deverão estar completamente cheias, com espessura de 10 mm.

Em alvenarias aparentes estas juntas poderão ser frisadas. As juntas verticais não deverão coincidir entre fiadas contínuas de modo a garantir a amarração dos tijolos. No caso de assentamento dos tijolos com juntas verticais contínuas (juntas a prumo), será obrigatório o uso de armaduras longitudinais, situadas na argamassa de assentamento, distanciadas cerca de 60 mm na altura.

## 3-CRITÉRIO DE MEDIÇÃO

Para fins de recebimento, a unidade de medição é o metro quadrado (m<sup>2</sup>).

## MEIO FIO

A finalidade da execução de meio-fios da pista no projeto permite que as águas pluviais tomem orientações definidas por estes, às caixas coletoras e bueiros, a fim de não causar danos à superfície pavimentada.

Os meios-fios serão de concreto. Preliminarmente, procede-se a abertura de valas ao longo do subleito preparado, obedecendo ao alinhamento, perfil e dimensões 13 estabelecidas, devendo ficar no máximo 10 a 12 cm acima do leito acabado do pavimento. As dimensões para os meio-fios deverão ser de: 12 x 30 cm (largura e altura).

O alinhamento dos meio-fios deverá ser perfeitamente retilíneo, segundo o projeto em anexo.

## PAVIMENTAÇÃO SEMI-FLEXÍVEL EM INTERTRAVADO COM 8 CM

A pavimentação em INTERTRAVADO com base de colchão de areia consiste em revestimento de pedras entalhadas, assentes por processos manuais sobre a base mencionada e rejuntados com areia fina.

## COLCHÃO DE AREIA

Sobre o subleito e sub-base (caso seja necessário a execução de sub-base) preparados, será espalhada uma camada solta e uniforme de areia com 10 cm de espessura destinada a assentamento e acomodação do INTERTRAVADO que receberão em seguida o rejuntamento e acabamento de acordo com o que vai adiante preceituado. A areia empregada no colchão será procedente de rio ou jazidas, devendo ser constituídas de partículas limpas, duras e duráveis, preferivelmente silicosa, isenta de torrões de terra e de outras substâncias estranhas.

## ASSENTAMENTO DA PEDRA

Os INTERTRAVADOS devem ser assentados em fiadas, normalmente representado por uma parábola cuja fecho é 1/65 da largura do calçamento. As juntas devem ser alternadas em relação às duas fiadas vizinhas, de tal modo que cada junta fique dentro do terço médio do INTERTRAVADO vizinho. Para colocação das linhas de referência, procede-se do seguinte modo:

Marca-se o eixo da pista e cravam-se ao longo dos mesmos ponteiros de aço, afastados entre si, no máximo de 10 m. Com um giz e auxílio de régua de nível de pedreiro, marca-se a cota correspondente a altura do eixo, referido ao nível do meio-fio. Fica assim mais ou menos definida a secção transversal desejada. Distende-se fortemente um cordel pelas marcas de giz, de ponteiro a ponteiro às guias ou meio-fio;

Outros cordões deverão ser distendidos entre o eixo e o meio-fio, com espaçamento de 2,50 m;

Depois de assentados, os INTERTRAVADOS devem ser socados com maço ou soquete de 30 a 40 Kg;

Logo após a conclusão do serviço de rejuntamento dos INTERTRAVADOS, o calçamento será devidamente compactado com rolo compactador liso, de 3 rodas ou do tipo Tander, com peso mínimo de 10 toneladas;



A rolagem deverá progredir dos bordos para o centro, paralelamente ao eixo da pista de modo uniforme, cada passada atingindo a metade da outra faixa de rolamento, até completa fixação do calçamento. Isto é, até quando não se observar nenhuma movimentação de base pela passagem de rolo;

Qualquer irregularidade ou depressão que venha a surgir durante a compactação, deverá ser prontamente corrigida, removendo e recolocando os INTERTRAVADOS com maior ou menor adição do material de assentamento, em quantidade suficiente à completa correção do defeito verificado;

A compactação das partes inacessíveis aos rolos compactados deverá ser efetuada por meio de soquetes manuais adequados.

#### ASSENTAMENTO DA PEDRA EM LINHA RETA

A primeira fiada assentada deverá ser normal ao eixo da pista e conter uma junta coincidindo com este eixo. Os INTERTRAVADOS devem ser colocados sobre a base e assentados pelos calceteiros, de modo que a face superior fique 2 cm acima dos cordéis. Em seguida, o calceteiro golpeia os INTERTRAVADOS com o martelo, até que suas faces superiores fiquem ao nível do cordel. A fiada deverá progredir do eixo da pista para a linha d'água.

A Segunda fiadas deverá ser iniciada colocando-se eixo do primeiro INTERTRAVADO coincidindo com o eixo da pista. Os demais INTERTRAVADOS serão assentados como ficou dito. A terceira fiada deverá ter suas juntas, tanto quanto possível, coincidindo com a direção das juntas da primeira fiada, a Quarta com as juntas de primeira fiada, a Quarta com as juntas no prolongamento das juntas de Segunda e assim sucessivamente.

Deve-se tomar cuidado na seleção dos INTERTRAVADOS, de modo que as juntas longitudinais ou transversais não tenham mais de 1,50cm.

#### ASSENTAMENTO DA PEDRA EM CURVA

Curvas de Grandes Raios - Nessas curvas, pela escolha adequada dos INTERTRAVADOS no assentamento e pela alteração feita na espessura das juntas transversais, podem-se manter as fiadas normais ao eixo da pista;

Curva de Raios Menores - Nas curvas em que se observar que o expediente acima não dará resultados, processa-se como se segue:

Atingindo o PC, as fileiras continuam curvas adentro até alcançar o ponto A, a critério da Fiscalização e função do ângulo central da curva. Pelo ponto B, traça-se a normal BD, ao eixo da pista em curva, marcando-se DE-DC e assenta-se a fiada DE. As fiadas devem progredir paralelamente a BE até um ponto C, onde se repetirão as condições de A. Entre G e J, procede-se como entre A e T e assim sucessivamente até o ponto PT.

Nos triângulos CBE e IHR, deixados vazios o calçamento será completado, reiniciando a partir de BC, onde havia sido interrompido e avançado as fiadas paralelas a BC, de modo que no fechamento em BE os INTERTRAVADOS tenham a forma trapezoidal.

#### ASSENTAMENTO DA PEDRA NOS CRUZAMENTOS

Prolonga-se o alinhamento dos bordos das duas pistas, formando no cruzamento um paralelogramo. As fiadas mestras devem ser colocadas em forma de V, cujos vértices se encontram no centro do paralelogramo cujos lados são: um paralelo à diagonal maior e o outro, normal a essa diagonal. Nos cruzamentos em ângulo reto, o procedimento é o mesmo.

#### REJUNTAMENTO

Rejuntamento com Areia - A critério do Engenheiro Fiscal, será lançada em toda a extensão e profundidade das juntas, facilitando-se a penetração com ferramentas apropriadas.

#### INSTALAÇÕES ELÉTRICA

- CABOS

- CABOS DE COBRE ISOLADO PVC, CONFORME PROJETO.

##### 1. GENERALIDADES

Enfição dos cabos de cobre isolado no eletroduto e identificação de suas extremidades e a ligação dos pontos extremos.

##### 2. PROCEDIMENTOS DE EXECUÇÃO

A bitola dos condutores e cabos, bem como o número de condutores instalados em cada eletroduto, deve obedecer às especificações de projeto.

Executar a enfição somente após estarem concluídos: revestimentos de paredes, tetos e pisos; impermeabilização ou telhamento da cobertura; colocação das portas, janelas e vedações (que impeçam a penetração de chuva); rede de eletrodutos e colocação das caixas de derivação, ligação ou passagem convenientemente limpas e secas internamente por meio de bucha embecida em verniz isolante.

Não permitir a instalação de condutores e cabos isolados sem a proteção de eletrodutos ou invólucros, quer a instalação seja embutida, aparente ou enterrada no solo. A fim de facilitar a enfição, usar talco como lubrificante.

Não permitir emendas de condutores dentro dos eletrodutos; executá-las somente dentro das caixas de derivação, ligação ou passagem.

O desencapamento dos fios para as emendas deve ser cuidadoso para não haver rompimento. Executar as emendas e derivações dos condutores de modo que assegurem resistência mecânica adequada e contato elétrico perfeito e permanente; o isolamento das emendas e derivações deve ter características no mínimo equivalentes às dos condutores utilizados. Não passar os condutores por dentro de dutos destinados a instalações não elétricas (dutos de ventilação, exaustão, etc.).

As curvas realizadas nos condutores e cabos não devem danificar a sua isolação.

Cabos utilizados em instalações subterrâneas não devem sofrer esforços de tração ou torção que prejudiquem sua capa isolante.

Fixar todos os cabos verticais às caixas de passagem por meio de braçadeiras, a fim de diminuir a tensão mecânica.

Nos casos de instalação de condutores ligados em paralelo, bem como instalações, emendas e derivações realizadas dentro de caixas, quadros, etc., observar as prescrições da norma NBR- 5410.

### 3. CRITÉRIO DE MEDIÇÃO

Para fins de recebimento, a unidade de medição é o metro linear (m).

### ADMINISTRAÇÃO DE OBRA

Manter um engenheiro civil ou arquiteto residente na obra, com carga horária mínima equivalente a um turno fixo, por semana, no qual será responsável pelo o acompanhamento e desenvolvimento da obra.

No canteiro de obras, chefiar as equipes de trabalho, supervisionando prazos, custos, padrões de qualidade e de segurança. Cabe a ele garantir a estabilidade e a segurança da edificação, calculando os efeitos dos ventos e das mudanças de temperatura na resistência dos materiais usados na construção. Encarregado de campo.

Analisar documentação técnica e gerenciar recursos humanos e materiais, atendendo padrões de qualidade da obra.

Analisar e discutir com o superior instruções técnicas do projeto a ser desenvolvido. Interpretar plantas, gráficos e escalas.

Orientar e acompanhar a equipe quanto à execução dos trabalhos cumprindo o cronograma. Coordenar a instalação e utilização de equipamentos e estruturas construtivas em canteiros de obra.

Participar da instalação do canteiro de obras, demarcando a obra, conforme projeto.

Supervisionar o controle do estoque de materiais, equipamentos, ferramentas e instrumental necessários à realização do trabalho.

Controlar a qualidade e quantidade do trabalho realizado. Controlar resíduos e desperdícios. Examinar segurança dos locais e equipamentos da obra.

Monitorar o cumprimento das normas de segurança do trabalho.



## LIMPEZA GERAL DA OBRA

### 1. GENERALIDADES

Execução de limpeza geral da obra inclusive com unificação das instalações e equipamentos de obra para posterior entrega da obra.

### 2. PROCEDIMENTOS DE EXECUÇÃO

Será removido todo o entulho do terreno e cuidadosamente limpos e varridos todos os excessos.

Todos os pisos serão cuidadosamente limpos, retirando-se toda e qualquer sujeira aderente, lavados, a fim de apresentar superfície uniforme, isenta de qualquer impureza, manchas e outras imperfeições, encontrando-se em perfeitas condições de utilização.

Todas as alvenarias de elementos vazados, revestimentos, aparelhos sanitários, etc., serão limpos abundante e cuidadosamente lavados, de modo a não serem danificadas outras partes da obra por estes serviços de limpeza.

Todas as torneiras e registros serão limpos com escova e sabão, até que sejam retirados todos os vestígios de sujeiras e/ou respingos da pintura.

Todas as louças sanitárias serão abundantemente lavadas, removendo-se com cuidado todo o excesso de massa utilizado na colocação das peças.

Todas as fechaduras deverão ser testadas quanto ao seu funcionamento e o perfeito nivelamento das portas.

Todas as bancadas deverão ser perfeitamente limpas, retirando-se toda e qualquer impureza.

Todos os aparelhos de iluminação deverão ser rigorosamente limpos e polidos, observandose o perfeito funcionamento dos mesmos e o estado das lâmpadas.

Todas as esquadrias deverão ser convenientemente limpas, polidas e lubrificadas as dobradiças, trincos e fechaduras.

### 3. CRITÉRIO DE MEDIÇÃO

Para fins de recebimento, a unidade de medição é o metro quadrado (m<sup>2</sup>).

## PLANILHAS, MEMÓRIAS E CRONOGRAMA





Obra: Serviços de Requalificação da Praça da Capela Nossa Senhora do Carmo, no Distrito de Massauassú

TAB REF. SINAPI : ABR /2023 -ORSE: ABR/2023

PLANILHA ORÇAMENTÁRIA

BDI =

24,23%

ITEM	CÓDIGO	FONTE	DESCRIÇÃO DOS SERVIÇOS	UN.	QUANT.	CUSTO (R\$)	PREÇO (R\$)	VALOR (R\$)
<b>1 ADMINISTRAÇÃO DE OBRA</b>								
1.1	COMP.1		ADMINISTRAÇÃO DE OBRA	ud	1,00		9.035,36	9.035,36
<b>Subtotal</b>							-	9.035,36
<b>2 SERVIÇOS PRELIMINARES</b>								
2.1	55835	ORSE	Placa de obra em chapa de aço galvanizado, Padrão Governo Federal	m²	1,00	361,36	448,92	448,92
<b>Subtotal</b>							-	448,92
<b>3 DEMOLIÇÕES /RETIRADAS</b>								
3.1	97622	SINAPI	DEMOLIÇÃO DE CANTEIRO EXISTENTE EM ALVENARIA	m³	2,58	53,18	66,07	170,46
3.2	00021	ORSE	RETIRADA DE MEIO FIO DE PEDRA GRANITICA	m	24,54	9,13	11,34	278,28
3.3	97631	SINAPI	DEMOLIÇÃO DE CIMENTADO DANIFICADO	m³	113,04	3,09	3,84	434,07
<b>Subtotal</b>							-	882,81
<b>4 MOVIMENTO DE TERRA</b>								
4.1	98524	SICRO	LIMPEZA MANUAL DE VEGETAÇÃO EM TERRENO COM ENXADA.AF 05/2018	m²	213,87	3,09	3,84	821,26
4.2	00026	ORSE	Coleta e carga manual de entulho	m³	53,46	16,30	20,25	1.082,57
4.3	97914	SINAPI	Transporte com caminhão basculante de 6 m³, em via urbana pavimentada	m³Xkm	320,76	2,52	3,13	1.003,98
4.4	0071	ORSE	Aterro manual de áreas, sem aquisição de material, com espalhamento e compactação	m³	128,32	48,88	60,72	7.791,59
<b>Subtotal</b>							-	10.699,40
<b>5 INFRA ESTRUTURURA</b>								
<b>5.1 MURO PERIMETRAL</b>								
5.1.1	103335	SINAPI	ALVENARIA DE VEDAÇÃO DE BLOCOS CERÂMICOS FURADOS NA HORIZONTAL DE 14X9X19 CM (ESPESSURA 14 CM, BLOCO DEITADO) E ARGAMASSA DE ASSENTAMENTO COM PREPARO MANUAL. AF 12/2021	m²	52,04	126,41	157,04	8.172,36
5.1.2	93205	SINAPI	CINTA DE AMARRAÇÃO DE ALVENARIA MOLDADA IN LOCO COM UTILIZAÇÃO DE BLOCOS CANALETA. AF 03/2016	m	43,37	38,85	48,26	2.093,04
<b>Subtotal</b>							-	10.265,40
<b>6 PAVIMENTAÇÃO</b>								
6.1	92396	SINAPI	EXECUÇÃO DE PASSEIO EM PISO INTERTRAVADO, COM BLOCO RETANGULAR COR NATURAL DE 20 X 10 CM, ESPESSURA 6 CM ( COR CINZA CLARO )	m²	113,90	69,72	86,61	9.864,88
6.2	93679	SINAPI	EXECUÇÃO DE PASSEIO EM PISO INTERTRAVADO, COM BLOCO RETANGULAR COLORIDO DE 20 X 10 CM, ESPESSURA 6 CM. ( COR CINZA ESCURO )	m²	24,05	76,66	95,23	2.290,28
6.4	94279	SINAPI	ASSENTAMENTO DE GUIA (MEIO-FIO) EM TRECHO RETO, CONFECCIONADA EM CONCRETO PRÉ-FABRICADO, DIMENSÕES 39X6,5X6,5X19 CM (COMPRIMENTO X BASE INFERIOR X BASE SUPERIOR X ALTURA), PARA DELIMITAÇÃO DE JARDINS, PRAÇAS OU PASSEIOS. AF 05/2016	m	67,66	62,00	77,02	5.211,17
6.5	94280	SINAPI	ASSENTAMENTO DE GUIA (MEIO-FIO) EM TRECHO CURVO, CONFECCIONADA EM CONCRETO PRÉ-FABRICADO, DIMENSÕES 39X6,5X6,5X19 CM (COMPRIMENTO X BASE INFERIOR X BASE SUPERIOR X ALTURA), PARA DELIMITAÇÃO DE JARDINS, PRAÇAS OU PASSEIOS. AF 05/2016	m	9,42	66,07	82,08	773,19
<b>Subtotal</b>							-	18.139,52
<b>7 PAISAGISMO</b>								
<b>7.1 BANCOS</b>								
7.1.1	03226	ORSE	Banco de concreto em alvenaria de tijolos, assento em concreto armado, sem encosto, pintado com tinta acrílica, 2 demãos	m	13,00	184,03	228,62	2.972,06
<b>7.2 FECHAMENTO PERÍMETRO DE PRAÇA</b>								
7.2.1	101161	SINAPI	ALVENARIA DE VEDAÇÃO COM ELEMENTO VAZADO DE CONCRETO (COBOGÓ) DE 7X50X50CM E ARGAMASSA DE ASSENTAMENTO COM PREPARO EM BETONEIRA. AF 05/2020	m²	28,23	194,66	241,83	6.826,86
7.2.2	0147	ORSE	Pilaretes em concreto armado pré-moldado fck=15 mpa, seção 9x12cm	m	23,00	44,07	54,75	1.259,25
<b>7.3 GRAMA E PLANTAS</b>								
7.3.1	09882	ORSE	Aterro com argila para jardim (paisagismo)	m³	7,59	75,13	93,33	708,37
7.3.2	02395	ORSE	Grama esmeralda em mudas, fornecimento e plantio	m²	75,92	26,60	33,05	2.509,16
<b>Subtotal</b>							-	14.275,70
<b>8 ILUMINAÇÃO</b>								
8.1	09209	ORSE	Luminária decorativa simples externa, ref.CW-200/3, c/chapeu refletor em alumínio, pintado em epoxi, c/difusor acrílico leitoso, inclusive poste galv. reto h=3,00m, inclusive lâmpada mista 250w. (Luminance/Tecnolux ou similar)	un	7,00	1.271,00	1.578,96	11.052,72
8.2	97882	SINAPI	CAIXA ENTERRADA ELÉTRICA RETANGULAR, EM CONCRETO PRÉ-MOLDADO, FUNDO COM BRITA, DIMENSÕES INTERNAS: 0.4X0.4X0.4 M. AF 12/2020	un	4,00	196,63	244,27	977,08
8.3	91868	SINAPI	ELETRODUTO RÍGIDO ROSCÁVEL, PVC, DN 32 MM (1"), PARA CIRCUITOS TERMINAIS, INSTALADO EM LAJE - FORNECIMENTO E INSTALAÇÃO. AF 03/2023	m	51,24	13,76	17,09	875,69
8.4	91929	SINAPI	CABO DE COBRE FLEXÍVEL ISOLADO, 4 MM², ANTI-CHAMA 0,6/1,0 KV, PARA CIRCUITOS TERMINAIS - FORNECIMENTO E INSTALAÇÃO. AF 03/2023	m	91,28	6,72	8,35	762,19
<b>Subtotal</b>							-	13.667,68
<b>Valor TOTAL com BDI</b>								<b>77.414,79</b>



PREFEITURA MUNICIPAL DE ESCADA/PE  
SECRETARIA DE INFRAESTRUTURA



**COMPOSIÇÃO 1 - ADMINISTRAÇÃO LOCAL**

**RESUMO DE DADOS TÉCNICOS**

ITEM	CÓDIGO	DESCRIÇÃO	UNID.	QUANT	PREÇO UNIT. (R\$)	PREÇO UNIT. COM BDI (R\$)	PREÇO TOTAL (R\$)
OBRA:		Serviços de Requalificação da Praça da Capela Nossa Senhora do Carmo, no Distrito de Massauassú					
				Mês de Referência:	jan/23	BDI :	24,23%
				TABELAS DE RE	SINAP ABR/23		ORSE ABR/23
<b>1</b>		<b>DESPESAS ADMINISTRATIVAS</b>					<b>9.035,36</b>
1.1	93565	ENGENHEIRO CIVIL DE OBRA JUNIOR COM ENCARGOS COMPLEMENTARES	MÊS	0,20	19.399,20	24.099,63	4.819,93
1.2	93572	ENCARREGADO GERAL COM ENCARGOS COMPLEMENTARES	MÊS	0,50	6.786,49	8.430,86	4.215,43





PREFEITURA MUNICIPAL DE ESCADA/PE  
SECRETARIA DE INFRAESTRUTURA



**COMPOSIÇÃO 1 : ADMINISTRAÇÃO DE OBRAS**

	GERÊNCIA CONTRATUAL	UNIDADE	Nº MESES	QUANT. DISP. CONTRATO	% DE UTILIZAÇÃO	QUANT. TOTAL
1.1	ENGENHEIRO CIVIL DE OBRA JUNIOR COM ENCARGOS COMPLEMENTARES	Mês	2	1,00	10,000%	0,20
<b>3</b>	<b>ENCARREGADOS</b>					-
3.1	ENCARREGADO GERAL COM ENCARGOS COMPLEMENTARES	Mês	2	1,00	25,000%	0,50

Obs: No Cálculo das horas mensais foi considerado a carga horária da indústria da Construção Civil de 220 horas, conforme o artigo 64 da CLT estabelece que "O salário-hora normal, no caso de empregado mensalista, será obtido dividindo-se o salário mensal correspondente à duração do trabalho, a que se refere o art. 58, por 30 (trinta) vezes o número de horas dessa duração", considerando portanto, de 44 horas na semana, resulta a média de 7,33 horas diárias X 30 dias (inclui as horas de DSR) = 220 HORAS.

# ANEXO III - BDI



## CÁLCULO DO BDI - NÃO DESONERADO

### RESUMO DA COMPOSIÇÃO DO PREÇO ORÇADO

* ADMINISTRAÇÃO CENTRAL	4,67% AC
* SEGURO + GARANTIA	0,74% S + G
* RISCO	0,97% R
* DESPESA FINANCEIRA	1,21% DF
* LUCRO	8,29% L
<hr/>	
SUB TOTAL - FINANCEIRO EMPRESA	15,88% L
* DESPESAS FISCAIS ( PIS/ ISS / COFINS)	6,15% I

$$BDI = \left[ \frac{(1 + (AC + S + R + G))(1 + DF)(1 + L)}{(1 - I)} - 1 \right] \times 100$$

BDI = 24,23%

\* CONFORME ACÓRDÃO TCU AC\_2622\_37\_13\_P - PLENÁRIO





## PREFEITURA MUNICIPAL DE ESCADA/PE



Obra: Serviços de Requalificação da Praça da Capela Nossa Senhora do Carmo, no Distrito de Massauassú  
Município: ESCADA PE

### CRONOGRAMA FÍSICO FINANCEIRO

ITEM	DESCRIÇÃO DOS SERVIÇOS	VALOR (R\$)	% ITEM	MÊS 1	MÊS 2
1	ADMINISTRAÇÃO	9.035,36	11,67%	50%	50%
				4.517,68	4.517,68
2	SERVIÇOS PRELIMNARES	448,92	0,58%	100%	
				448,92	
3	DEMOLIÇÕES /RETIRADAS	882,81	1,14%	100%	
				882,81	
4	MOVIMENTO DE TERRRA	10.699,40	13,82%	100%	
				10.699,40	
5	INFRA ESTRUTURA	10.265,40	13,26%	100%	
				10.265,40	
6	PAVIMENTAÇÃO	18.139,52	23,43%	50%	50%
				9.069,76	9.069,76
7	PAISAGISMO	14.275,70	18,44%		100%
					14.275,70
8	ILUMINAÇÃO	13.667,68	17,66%		100%
					13.667,68
Valores totais		<b>77.414,79</b>	<b>40,47%</b>	<b>35.883,97</b>	<b>41.530,82</b>
				46,35%	53,65%
				46,35%	100,00%



## RELATÓRIO FOTOGRÁFICO



VISTA FROTA DA PRAÇA DA CAPELA NOSSA  
SENHORA DO CARMO, MASSAUASSÚ



VISTA POSTERIOR DA PRAÇA DA CAPELA NOSSA  
SENHORA DO CARMO, MASSAUASSÚ



VISTA LATERAL DA PRAÇA DA CAPELA NOSSA  
SENHORA DO CARMO, MASSAUASSÚ



VISTA LATERAL DA PRAÇA DA CAPELA NOSSA  
SENHORA DO CARMO, MASSAUASSÚ





## RELATÓRIO FOTOGRÁFICO



DETALHE DO TERRENO LATERAL PARA AMPLIAÇÃO

DETALHES DOS ELEMENTOS EXISTENTES À DEMOLIR: PISO, MURETAS, ETC.



REDE ELÉTRICA EXISTENTE – UTILIZAR PARA IMPLANTAR NOVOS POSTES



## PROJETO DE PAISAGISMO



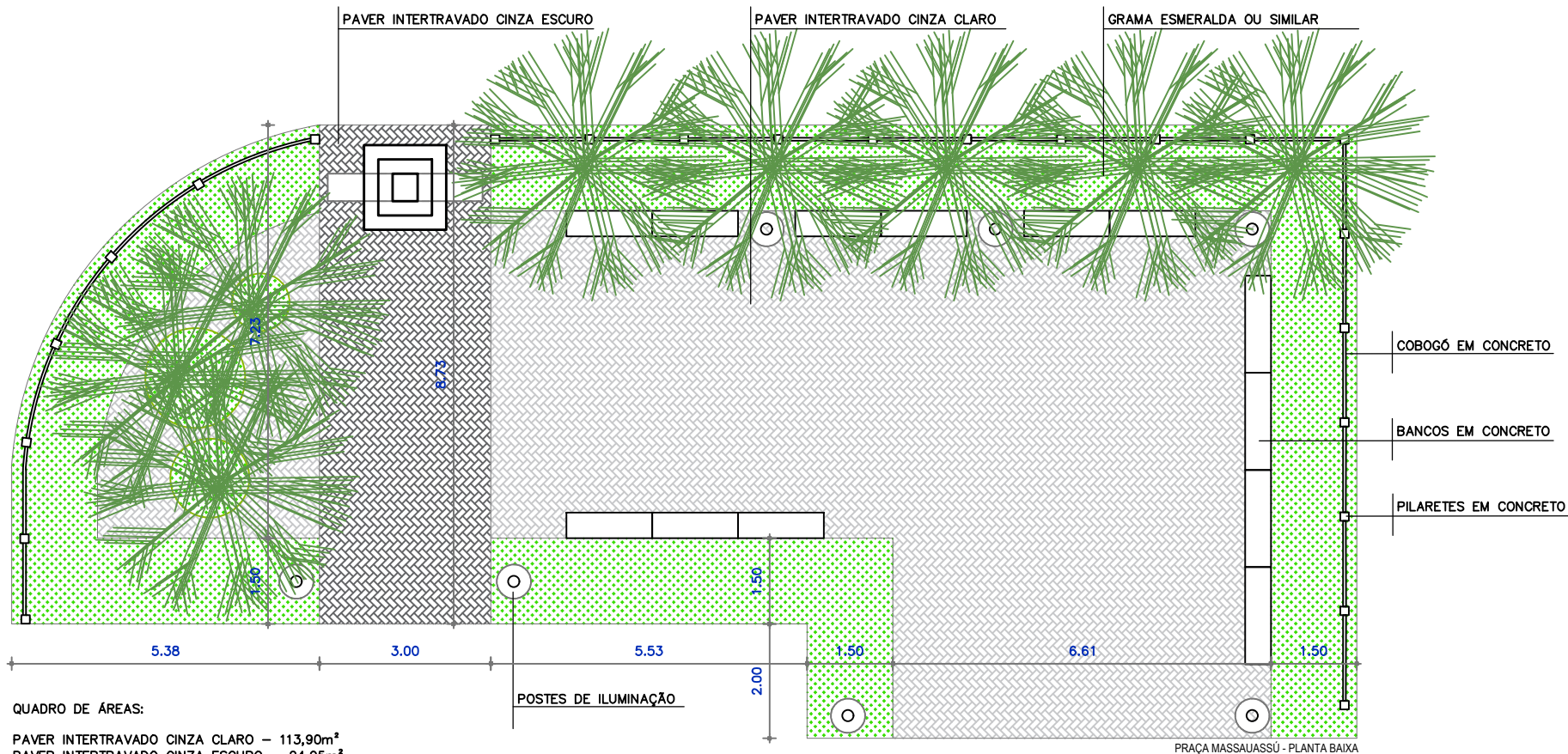

**QUADRO DE ÁREAS:**

- PAVER INTERTRAVADO CINZA CLARO – 113,90m<sup>2</sup>
- PAVER INTERTRAVADO CINZA ESCURO – 24,05m<sup>2</sup>
- GRAMA ESMERALDA OU SIMILAR – 75,92m<sup>2</sup>
- PILARETES EM CONCRETO (H=1,00m) – 23 UNIDADES
- COBOGOS EM CONCRETO (1,50m) – 15 UNIDADES
- COBOGOS EM CONCRETO (A CONFERIR) – 06 UNIDADES
- BANCOS EM CONCRETO – 13 UNIDADES
- POSTES DE ILUMINAÇÃO – 07 UNIDADES

Documento assinado digitalmente  
**gov.br** HAZZIEL HELENO BEZERRA  
 Data: 14/06/2023 14:26:44-0300  
 Verifique em <https://validar.iti.gov.br>

PRAÇA MASSAUASSÚ - PLANTA BAIXA



## ANEXO – II - MINUTA DO CONTRATO

**PROCESSO LICITATÓRIO Nº 058/2023  
TOMADA DE PREÇO Nº 003/2023**

**CONTRATAÇÃO DE SERVIÇOS DE ENGENHARIA PARA EXECUÇÃO DE SERVIÇOS DE REQUALIFICAÇÃO DA PRAÇA DA CAPELA NOSSA SENHORA DO CARMO, NO DISTRITO DE MASSAUASSÚ, ESCADA/PE, que entre si firmam o Município de ESCADA-PE e a empresa XXXXXXXXXXXX.**

**O MUNICÍPIO DE ESCADA**, pessoa jurídica de direito público interno, com sede e Foro da Comarca da Escada, Estado de Pernambuco, localizada à Avenida Doutor Antônio de Castro, nº 680, Jaguaribe, Escada-PE, inscrita no CNPJ/MF sob o nº 11.294.303/0001-80, representado neste ato pelo Secretário de Desenvolvimento Institucional e Ordenador de Despesas o Sr. **JANDELSON GOUVEIA DA SILVA**, brasileiro, casado, agrônomo, portadora da Cédula de Identidade nº 2.410.089 SDS/PE, inscrita no CPF/MF sob nº 401.268.204-06, residente na Rua Flora do Santos Silveira, nº 115, Bela Vista, Escada-PE, CEP 55.500-000, aqui denominado **CONTRATANTE**, e do outro lado a Sociedade....., inscrita no CNPJ sob o nº....., estabelecida na Rua....., Nº....., Bairro....., Cidade/UF, neste ato representada pelo seu Sócio Administrador e/ou procurador o (a) Sr. (a) .....nacionalidade, estado civil, cargo, residente e domiciliado à Rua....., Nº....., Bairro....., Cidade/UF, inscrito no CPF sob o nº ..... e RG nº..... doravante denominada **CONTRATADA**, celebram o competente contrato, consoante o **Processo Licitatório nº \_\_\_\_/2023**, modalidade **Tomada de Preço nº \_\_\_\_/2023**, em conformidade com Lei Federal nº 8.666/93, e alterações posteriores, e pelas cláusulas e condições em sucessivo, mútua e reciprocamente outorgam e aceitam a seguir:

### **1.0 CLÁUSULA PRIMEIRA - DO OBJETO:**

Constitui objeto deste termo a **CONTRATAÇÃO DE SERVIÇOS DE ENGENHARIA PARA EXECUÇÃO DE SERVIÇOS DE REQUALIFICAÇÃO DA PRAÇA DA CAPELA NOSSA SENHORA DO CARMO, NO DISTRITO DE MASSAUASSÚ, ESCADA/PE.**

### **2.0 CLÁUSULA SEGUNDA – DA DOCUMENTAÇÃO INTEGRANTE:**

2.1 Fazem parte integrante e indissociável deste contrato, como nele estivessem transcritos:

- a) O Edital da **Tomada de Preço nº 003/2023**;
- b) A proposta de preço da **CONTRATADA**;
- c) A Planilha de Orçamento de Serviços;
- d) O Relatório de Projetos e demais anexos que compõem o processo licitatório.

### **3.0 CLÁUSULA TERCEIRA – DOS PREÇOS UNITÁRIO E GLOBAL:**

3.1 Nos preços unitário e global estão incluídas as despesas com administração de pessoal, obrigações patrimoniais, encargos trabalhistas e previdenciários, transporte, e todos os demais tributos e encargos decorrentes da execução dos serviços objeto deste ajuste.

3.2 O valor global deste contrato é de **R\$ .....** (.....), conforme proposta de Preço constante nos autos do processo adjudicado e Homologada.

### **4.0 CLÁUSULA QUARTA - DO PRAZO:**

4.1 O prazo de vigência do contrato será a partir da data da assinatura deste contrato será de 12 (doze) meses, podendo ser prorrogado nos termos do § 1º, do Art. 57 da Lei Federal n.º 8.666/93.

4.2 O prazo de execução é de **02 (dois) meses**, contados a partir da data da emissão da ordem de serviço expedida pelo

**Avenida Dr. Antônio de Castro, 680, Jaguaribe, Escada-PE | 55500-000**

**governodaescada@gmail.com | (81) 3534-1400 | www.escada.pe.gov.br | 11.294.303/0001-80**

gabinete da Prefeita ou setor competente, podendo haver prorrogações conforme justificativa do setor.

#### **5.0 CLÁUSULA QUINTA – DA DOTAÇÃO ORÇAMENTÁRIA:**

5.1 Os recursos financeiros necessários para a realização dos serviços, objeto deste contrato, são do exercício 2023, através do Município de Escada/PE, na seguinte dotação:

SECRETARIA DE INFRAESTRUTURA,  
**ÓRGÃO:** 20 -PODER EXECUTIVO,  
**UNIDADE:** 2009 – GERÊNCIA DE OBRAS PÚBLICAS,  
**FICHA:** 551,  
**PROGRAMA/ATIVIDADE:** 15.451.1501.2088.0000 – MANUTENÇÃO DAS ATIVIDADES DE GERÊNCIA DE OBRAS,  
**NATUREZA DE DESPESA:** 3.3.90.39.00 – OUTROS SERVIÇOS DE TERCEIROS – PESSOA JURÍDICA.

5.2 Poderão ocorrer remanejamento de dotação caso se faça necessário para a devida readequação de despesas futuras, tendo em vista o término do exercício corrente.

#### **6.0 CLAUSULA SEXTA – DO PAGAMENTO DOS SERVIÇOS:**

6.1 O pagamento será realizado conforme a prestação dos serviços e mediante apresentação de Nota Fiscal atestada pela Secretaria solicitante e acompanhada do recibo e comprovações da prestação dos serviços;

6.2 Constatando-se qualquer incorreção na Nota Fiscal, bem como, qualquer outra circunstância que inviabilize seu pagamento, o prazo para pagamento constante do item acima fluirá a partir da respectiva regularização;

6.3 As despesas bancárias decorrentes de transferências de valores para outras praças serão de responsabilidade da Contratada.

6.4 A licitante contratada apresentará previamente à Secretaria solicitante do Município, para análise e aprovação do pagamento, os seguintes documentos: Nota Fiscal contendo os serviços realizados no período, devidamente aprovado pelo responsável da CONTRATANTE.

#### **7.0 CLÁUSULA SÉTIMA – DAS PENALIDADES:**

7.1 Em caso de não cumprimento, por parte da Contratada, das obrigações assumidas, ou de infringência dos preceitos legais pertinentes, serão aplicadas, segundo a gravidade da falta, nos termos dos artigos 86, 87 e 88 da Lei Federal nº 8.666/93 e suas alterações, as seguintes penalidades:

7.1.1 Advertência, sempre que forem constatadas irregularidades de pouca gravidade para as quais tenha a contratada concorrido diretamente;

7.1.2 Multa de 0,4% (quatro décimos por cento) por dia de atraso injustificado em iniciar os serviços, após a retirada da Ordem de Serviços, podendo resultar na rescisão unilateral do contrato pela Administração;

7.1.3 Suspensão temporária do direito de licitar com o Município de Escada/PE, bem como impedimento de com ele contratar, pelo prazo de 02(dois) anos, e declaração de inidoneidade, na hipótese de prática de atos ilícitos ou falta grave, tais como apresentar documentação inverossímil ou cometer fraude, independentemente da aplicação de outras penalidades previstas neste subitem.

7.2 As penalidades são independentes e a aplicação de uma não exclui a das demais, quando cabíveis.

7.3 As penalidades previstas nesta cláusula têm caráter de sanção administrativa, não eximindo a Contratada de reparar os prejuízos que seu ato venha a acarretar ao Contratante.

7.4 O descumprimento parcial ou total, por uma das partes, das obrigações que lhes correspondam, não será considerado inadimplemento contratual se tiver ocorrido por motivo de caso fortuito ou força maior, devidamente justificado e comprovado. O caso fortuito ou força maior, verifica-se no fato necessário, cujos efeitos não eram possíveis evitar, ou impedir, nos termos do parágrafo único do art. 393 do Código Civil.

#### **8.0 CLÁUSULA OITAVA – DAS RESPONSABILIDADES ENTRE AS PARTES:**

##### **8.1 São obrigações e responsabilidades da licitante CONTRATADA:**

a) Disponibilizar todas as informações e documentos necessários a realização do trabalho;



- b) Colocar a disposição dos técnicos espaços físicos compatíveis e os equipamentos que forem requisitados como necessários para o bom andamento dos serviços;
- c) Notificar a contratada qualquer irregularidade encontrada na execução dos serviços;
- d) Efetuar os pagamentos devidos, nas condições estabelecidas no instrumento contratual;
- e) Fiscalizar a realização dos serviços, através de sua unidade competente, podendo, em decorrência, solicitar providências da contratada, que atenderá ou justificará de imediato, sendo que o não atendimento sujeitará a contratada as penalidades e/ou generalidades prevista neste Edital.

#### **8.2 São obrigações e responsabilidades da CONTRATANTE:**

- a) Proporcionar todas as facilidades para que a contratada possa desempenhar seus trabalhos dentro das normas do Projeto Básico, instrumento convocatório e seus anexos, bem como no instrumento contratual;
- b) Acompanhar e fiscalizar através da Secretaria solicitante, o serviço objeto do Projeto Básico, aprovar os boletins de medição, bem como recusar quaisquer serviços que difiram dos padrões exigidos pela CONTRATADA;
- c) Efetuar o pagamento na forma e prazo previstos;
- d) Paralisar ou suspender a qualquer tempo, à execução dos serviços, de forma parcial ou total, sempre que houver descumprimento das normas pré-estabelecidas no instrumento contratual;
- e) Recusar quaisquer serviços que difiram dos padrões exigidos;
- f) Decidir dentro dos limites de suas atribuições, as questões que forem levantadas em campo durante o andamento dos serviços;
- g) Controlar a execução dos trabalhos, verificando se o pessoal, equipamentos e ferramentas são adequados à realização dos serviços contratados.

#### **9.0 CLÁUSULA NONA – DA RESCISÃO CONTRATUAL:**

- 9.1 A inexecução total ou parcial do objeto deste instrumento contratual ensejará sua rescisão, conforme disposto nos artigos 77 a 80 da Lei Federal nº. 8.666/93;
- 9.2 Os casos de rescisão contratual deverão ser formalmente motivados nos autos do processo, assegurado o contraditório e a ampla defesa;
- 9.3 A rescisão do contrato poderá ser determinada por ato unilateral e escrito da Administração, nos casos enumerados nos incisos I a XII e XVII do artigo 78 da Lei Federal nº. 8.666/93, ou nas hipóteses do artigo 79 do mesmo diploma legal, quando cabível;
- 9.4 A rescisão administrativa ou amigável deverá ser precedida de autorização escrita e fundamentada da autoridade competente.

#### **10.0 CLAUSULA DÉCIMA – DIREITOS DA CONTRATANTE:**

- 10.1 Reconhece a **CONTRATADA** os direitos da **CONTRATANTE**, conferidos pelo art. 80, da Lei nº 8.666/93, em caso de rescisão administrativa.

#### **11.0 CLÁUSULA DÉCIMA PRIMEIRA - LEGISLAÇÃO APLICÁVEL:**

- 11.1 Deverão ser observadas, ainda, as especificações constantes no **PROCESSO LICITATÓRIO Nº 024/2023, TOMADA DE PREÇO Nº 002/2023**, e seus anexos, os quais para todos os efeitos legais, fazem parte integrante e inseparável do presente instrumento contratual.
- 11.2 Aplica-se à presente contratação os dispositivos da Lei nº 8.666/93, posteriores alterações, e, na lacuna desta, subsidiariamente os Princípios Gerais do Direito.

#### **12.0 CLÁUSULA DÉCIMA SEGUNDA – DO FORO:**

- 12.1 Fica eleito o Foro da Comarca de Escada/PE, para dirimir qualquer litígio oriundo do presente contrato, que não puderem ser administrativamente solucionados, renunciando, como renunciando têm a qualquer outro por mais privilegiado que seja, até mesmo se houver mudanças de domicílio de qualquer das partes.



12.2 E, por estarem assim justas e acertadas, as partes assinam o presente instrumento em 04 (quatro) vias de igual teor e forma, para um só efeito.

Escada/PE, ..... de ..... de 2023.

\_\_\_\_\_  
**MUNICÍPIO DE ESCADA**  
CNPJ Nº 11.294.303/0001-80  
**JANDELSON GOUVEIA DA SILVA**  
Secretário do Desenvolvimento Institucional  
Ordenador de Despesas  
**P/ Contratante**

\_\_\_\_\_  
**EMPRESA.....**  
CNPJ/MF nº .....  
.....  
CPF/MF sob nº .....  
**P/ Contratada**

**TESTEMUNHAS:**

1. \_\_\_\_\_  
Nome:  
CPF :  
R.G. :

2. \_\_\_\_\_  
Nome:  
CPF :  
R.G. :

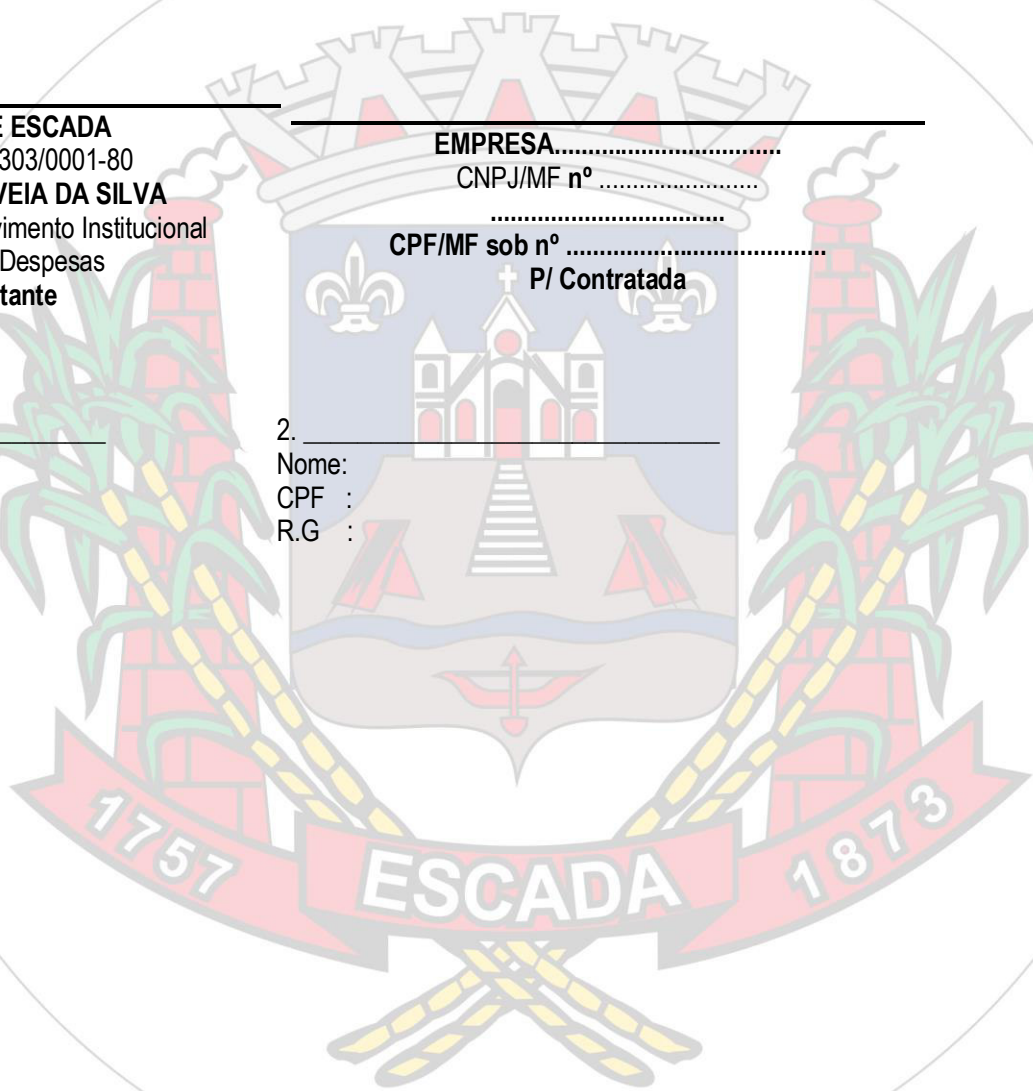

ANEXO - III

DECLARAÇÃO QUE NÃO EMPREGA MENOR DE IDADE

**PROCESSO LICITATÓRIO Nº 058/2023**  
**MODALIDADE: TOMADA DE PREÇO Nº 003/2023**

À PREFEITURA MUNICIPAL DE ESCADA – PE  
REFERÊNCIA: TOMADA DE PREÇO nº 003/2023

DECLARAÇÃO DO MENOR

A sociedade xxxxxxxxxxxxxxxxxxxxxxxx inscrita no CNPJ nº xxxxxxxxxxxxxxxx, estabelecida na Rua xxxxxxxxxxxxxxxx,xxx – Bairro. xxxx – cidade. xxxxxxxxxxxxxxxxxxxxxxxx – PE, vem através de seu representante legal, declara para fins do disposto no inciso v art. 27 da lei nº 8666, que 21 de junho de 1993, acrescido pela lei nº 9.854 de 27 de outubro de 1999, que não emprega menor de 18 anos em seu trabalho noturno, perigoso ou insalubre e não emprega menor de 18 anos.

Ressalva: emprega menor, a partir de 14 anos, na condição de aprendiz ( )

Cidade: XXXXXXXXXXXXXXXX Dia \_\_\_\_\_ Mês \_\_\_\_\_ Ano \_\_\_\_\_

Assinatura da Sociedade  
Sociedade

**ANEXO - IV**

**CADASTRO DE FORNECEDORES**

**PROCESSO LICITATÓRIO Nº 058/2023  
MODALIDADE: TOMADA DE PREÇO Nº 003/2023**

Anexar documentação comprobatória: extrato de consulta do CNPJ no sítio da Receita Federal na internet (\*), contrato social, cópia de comprovante de residência ou do endereço da sede da Sociedade, Certidão Quanto a Dívida Ativa e Certidão de Quitação de Tributos ou Certidão Conjunta) do domicílio ou sede do licitante; e Certificado de Regularidade do FGTS (CRF), fornecido pela Caixa.

**1- DADOS DO CREDOR**

**CNPJ:**

**RAZÃO SOCIAL/NOME:**

**ENDEREÇO (INCLUSIVE BAIRRO):**

**MUNICÍPIO:**

**UF: CEP:**

De acordo com a legislação em vigor, eu, \_\_\_\_\_ CPF. nº \_\_\_\_\_, declaro estar ciente da responsabilidade que assumo pelas informações constantes desta ficha de cadastro. Em \_\_\_\_/\_\_\_\_/\_\_\_\_

**RESPONSÁVEL PELAS INFORMAÇÕES**



**ANEXO - V**

**PROCESSO LICITATÓRIO Nº 058/2023  
MODALIDADE: TOMADA DE PREÇO Nº 003/2023**

**APRESENTAÇÃO DA PROPOSTA DE PREÇOS  
Tomada de preço Nº 003/2023**

A Sociedade....., estabelecida na rua ..... n° ....., cidade, estado, CEP ..... fone/fax n° ....., inscrita no C.N.P.J. sob n° ..... e Inscrição Estadual ....., apresenta a seguir a proposta de preço para XXXXXXXXXXXXXXXXXXXXXXXXXXXXXXXXXXXXXXXXXXXXXXXXXXXXXXX, válida por 12 (DOZE) MESES contados da data de sua apresentação:

**Valor proposto: R\$ ..... (.....por extenso.....) mensais.**

**Valor proposto: R\$ ..... (.....por extenso.....) para o período de 12 meses.**

Declaro para os fins previstos nesta Tomada de Preço que tenho ciência de que:

1. Os valores acima incluem todos os gastos previstos para a execução mensal e pelo período de **12 (DOZE) MESES** da execução do objeto desta tomada de preço;
2. O preço proposto inclui todos os custos diretos e indiretos necessários a Execução dos serviços, resultantes de impostos, taxas e demais exigências municipais, estaduais e federais, enfim, tudo o que for necessário para Execução dos serviços, bem como a margem de lucro, não cabendo, em nenhum caso, direito regressivo contra a Prefeitura Municipal de Escada/PE
3. O valor acima estipulado é uma estimativa de custos que poderão ocorrer durante a execução do contrato e, portanto, não obriga a CONTRATANTE a pagar o valor total estimado, mas apenas os gastos efetivamente despendidos ao longo da execução contratual.

\_\_\_\_\_, \_\_\_\_ de \_\_\_\_\_ de 2023.

\_\_\_\_\_  
**Assinatura e carimbo  
(representante legal da Sociedade)**

**OBS: (O PAPEL DEVERÁ SER TIMBRADO DA SOCIEDADE LICITANTE)**

ANEXO – VI

**MODELO DE DECLARAÇÃO DE FATOS IMPEDITIVOS**

**PROCESSO LICITATÓRIO Nº 058/2023**  
**MODALIDADE: TOMADA DE PREÇO Nº 003/2023**

\_\_\_\_\_ (nome da Sociedade), inscrita no CNPJ \_\_\_\_\_  
sediada \_\_\_\_\_ (endereço completo), declara, sob as penas da lei, que até a presente  
data inexistem fatos supervenientes, para sua habilitação no presente processo licitatório, assim como está ciente da  
obrigatoriedade de declarar ocorrências posteriores.

Local e data: -----/-----/-----

Assinatura do representante legal

**OBSERVAÇÕES:**

**1 – Esta Declaração deverá ser confeccionada em papel timbrado da Sociedade e assinada pelo seu representante legal ou mandatário.**



ANEXO – VII

**MODELO DE DECLARAÇÃO DE DISPONIBILIDADE E ACEITE DAS CONDIÇÕES DO EDITAL**

**PROCESSO LICITATÓRIO Nº 058/2023**  
**MODALIDADE: TOMADA DE PREÇO Nº 003/2023**

\_\_\_\_\_ (nome da Sociedade), inscrita no CNPJ \_\_\_\_\_  
sediada \_\_\_\_\_ (endereço completo), declara, sob as penas da lei, que possui  
disponibilidade técnica e operacional para cumprir o objeto da presente licitação, e que recebeu todas as peças relativas  
à licitação, editais e seus anexos, e de que tomou conhecimento de todas as informações e das condições locais para o  
cumprimento das obrigações, objeto da licitação.

Local e data: -----/-----/-----

Assinatura do representante legal

**OBSERVAÇÕES:**

**1 – Esta Declaração deverá ser confeccionada em papel timbrado da Sociedade e assinada pelo seu representante legal ou mandatário.**



**ANEXO – VIII**

**DECLARAÇÃO E/OU COMPROVANTE DE VISITA DE INSPEÇÃO**

A \_\_\_\_\_, com sede na \_\_\_\_\_, inscrita no CNPJ/MF sob o Nº \_\_\_\_\_, através de seu representante legal infra-assinado, DECLARA, sob as penas cabíveis, que tomamos conhecimento de todas as informações e exigências contidas no edital e respectivos anexos da Edital, bem como, que realizamos vistoria in loco tomando ciência das condições físicas locais para o cumprimento do objeto da licitação.

Escada/PE, \_\_\_\_ de \_\_\_\_\_ de 2023.

Atestamos que a visita de inspeção in loco foi efetuada Em \_\_\_\_/\_\_\_\_/2023.

\_\_\_\_\_  
Secretaria de Infraestrutura